Digitized by the Internet Archive
in 2022 with funding from
Atla

https://archive.org/details/puertoricoevangl3910unse

Puerto Rico Evangélico

Prop. P.R.E. (17)

AÑO XXXIX — PONCE, P. R., 10 DE JULIO DE 1950 — NUM. 1,064

Yo Amo la Iglesia

Yo amo la Iglesia porque ella enseña a sus miembros a vivir teniendo paz en la mente y paz en el alma.

Yo amo la Iglesia porque ella desarrolla familias cristianas en las que reina el amor, donde cada miembro es un servidor de los demás, y donde Jesús es un huésped invisible.

Yo amo la Iglesia porque ella construye comunidades cristianas que combaten los pecados tan peligrosos como el juego de azar, las bebidas alcohólicas, la corrupción y la falta de respeto a la ley.

Yo amo la Iglesia por su calidad. En casi todos sitios sus miembros son conspicuos por su participación en el liderato de la comunidad.

Yo amo la Iglesia por su ministerio de salvación. El mundo está descarrilado espiritualmente. Por eso es que cada ministro es tan importante hoy, así como cada maestro de la escuela bíblica y todo obrero misionero; por lo cual cada laico debe respaldar a la Iglesia como nunca antes.

Yo amo la Iglesia por sus sublimes ideas. Yo no quisie-

(Continúa en la Pág. 20, Col, 2)

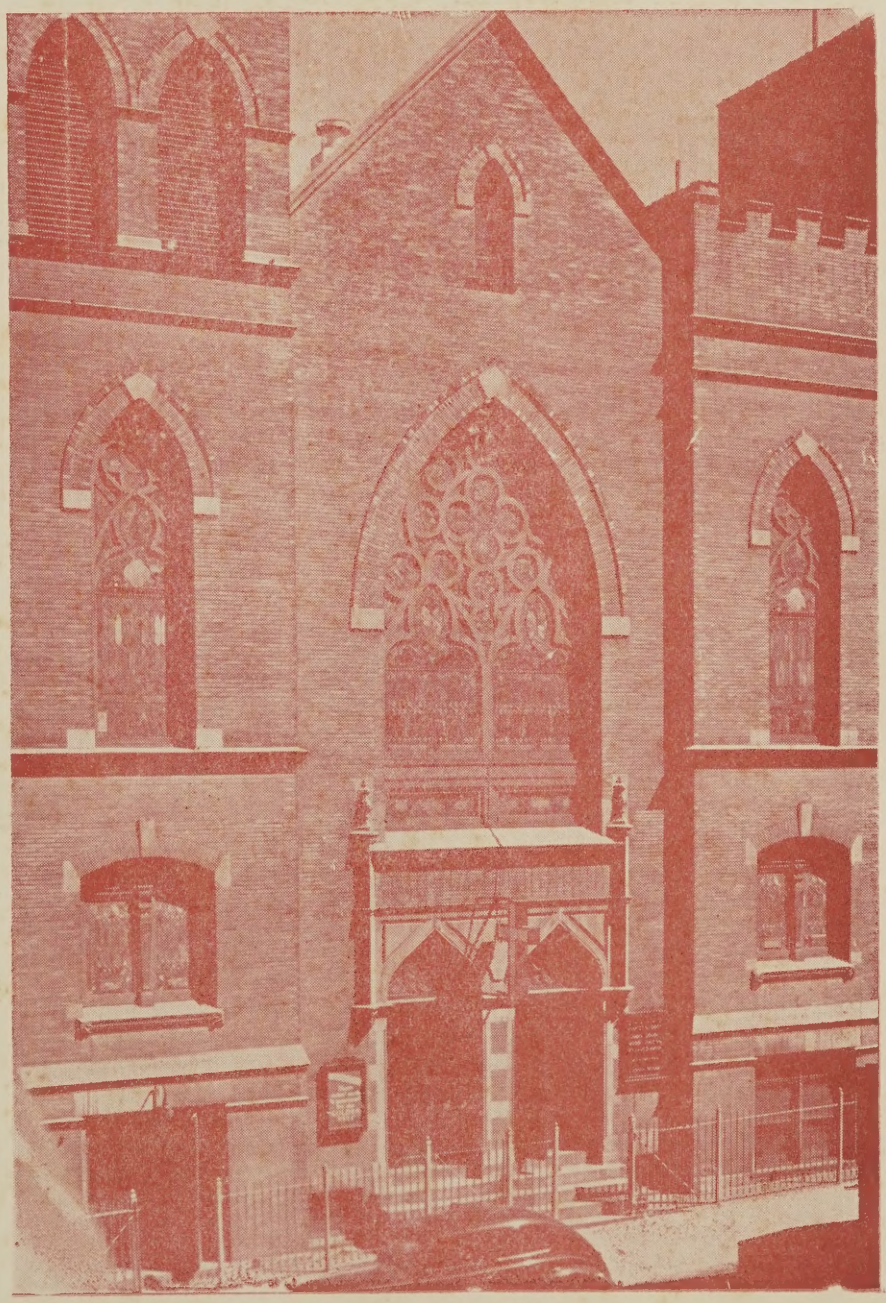

SINTESIS

En los Estados Unidos falleció recientemente el **Dr. José Osuna**, Decano Eméritus del Colegio de Educación de la Universidad de Puerto Rico y miembro del ministerio de la Iglesia Presbiteriana. Uno de los pioneros del movimiento educativo de la isla, siempre hasta su muerte estuvo sirviendo al país como educador de gran mérito. Puerto Rico ha perdido uno de sus más fieles servidores públicos.—El **Dr. Hugh I. Evans** es el nuevo Moderador de la Iglesia Presbiteriana en Estados Unidos. Visitó la Isla en 1946.—Ante 1,000 delegados en Fort Dodge, Iowa, el **Rdo. Tomás Rico Soltero** y su esposa Sra. **Roselia C. de Rico** presentaron al Obispo Flint y a su señora Clara Flint los regalos que les enviaban los ministros metodistas y sus esposas desde Puerto Rico con motivo de la celebración de sus Bodas de Oro con la Iglesia Metodista. Para los Flint fué una gran sorpresa. Para la Conferencia de Iowa el gesto de Puerto Rico fué la nota sobresaliente de la celebración.—Hacia la ciudad de Nueva York salió la **Srta. Irma Natal**, de la I. E. U. de la Calle Marina, de Ponce.—Después de haber terminado los estudios de bachillerato en diversos colegios norteamericanos regresaron a Ponce las Srtas. Loida Lahoz, Dalila Pérez y Edna Rodríguez.—La Revista de la Asociación de Maestros de Puerto Rico dedica una página en su última edición a la biografía del **Rdo. Abelardo M. Díaz Morales.—El Rdo. Israel García** cooperará como evangelista durante varios meses en la campaña evangelística de la Iglesia Metodista que comienza en agosto.—Por motivos aventureros y por deseos de ampliar sus conocimientos el **Sr. Rafael Cruz Ginorio** renunció como Administrador del Hospital Presbiteriano. Regresará a fines de 1951 para trabajar como Oficial Administrativo del Hospital de la Marina.—Los nuevos cursos para las Escuelas Dominicales tendrán un tema general uniforme para cada trimestre, en ciclos de tres años, subdividido en tópicos graduados para cada departamento. Se han bosquejado más de 2,000 lecciones para 10 departamentos.—El Colegio del Nazareno de Santurce celebró los ejercicios de graduación el viernes 23 de junio, a las dos de la tarde en el Radioteatro de la Estación WIAC. 128 alumnos de Kindergarten y Primer Grado recibieron sus diplomas.—La Primera Iglesia Metodista de Habla Española de Nueva York, pastoreada por el Rdo. Diego Flores celebró su vigesimoctavo aniversario el domingo, 28 de mayo. Fué su predicador visitante el Rdo. Alberto Báez, de Brooklyn.—La Primera Iglesia Bautista de Yauco celebró su semana de aniversario del 25 de junio al 3 de julio. Su predicador de aniversario lo fué el Dr. Eduardo G. Seel, Presidente del Instituto Politécnico. El Rdo. Apolinario Cruz Sánchez fué el orador del mítin evangélico celebrado en la plaza de aquella ciudad.—La Iglesia Metodista de la Playa de Ponce transmite el programa "Voz Cristiana" por la emisora WPRP los domingos de 9:30 a 10:00 A. M. La himnología está a cargo del cuarteto "Mensajeros de Cristo" que dirige el señor Wilfrido Jiménez.—Hacia Nueva York salieron el Rdo. Angel L. Seda y su esposa a estudiar.—La asamblea de la Asociación de Damas Evangélicas de Puerto Rico se celebrará en la Iglesia Evangélica Unida de la Calle Marina en Ponce durante los días 28 y 29 de julio.—Todas las cuotas de la AIDE deben enviarse a la Sra. Josefa de Colón, apartado 3124, Mayaguez Marina, Puerto Rico.—El **Rdo. Félix de la Rosa** condenó enérgicamente en un discurso pronunciado en la Iglesia Metodista de Arecibo el entregamiento de ciertas autoridades gubernamentales a la Iglesia Católica.—La Iglesia Bautista de Santurce celebró el Programa de los Aniversarios de Organización y Sostenimiento Propio el 2 de julio. La Sociedad Mensajeras de la Luz estuvo a cargo de la presentación gráfica de los 24 años de Sostenimiento Propio.—Al hogar de los esposos **Rdo. Ismael Montañez y Rafaela de Montañez** ha llegado la tercera heredera llamada Isabel Cristina.—El **Rdo. Domingo Franceschi** representará a la Iglesia Evangélica Unida de Puerto Rico en la asamblea general de la Iglesia Hermanos Unidos en Estados Unidos.—Ha regresado a sus labores misioneras en Ponce la **Srta. Laura Hunter** después de haber estado varios meses en Estados Unidos.—El **Rdo. Luis Maldonado** continúa estudios avanzados en el Seminario Unión de la Universidad de Columbia.—Con está edición Puerto Rico Evangélico celebra su trigésimoctavo aniversario. 38 años de servicio a la causa del Evangelio.

CARTAS

Siempre ha sido suscritor de P.R.E.

1959 Sixth St.,
LaVerne, California,

8 de junio de 1950.

Queridos hermanos:

Recientemente recibí un aviso suyo de que mi subscripción a la revista "Puerto Rico Evangélico expiraba el 31 de julio próximo. Tengo gusto en adjuntarle un giro postal por la cantidad de tres dólares para renovar mi susbcripción por tres años, es decir, desde agosto 1°, 1950, a julio 31, 1953.

Salí de Puerto Rico hace más de 37 años, cuando jovencito, y siempre he seguido siendo suscritor de la revista para así mantenerme algo enterado de los acontecimientos y progresos en la Obra Evangélica en Puerto Rico. El hecho es que yo ví nacer a dicha revista en la ciudad de Mayaguez, bajo el nombre de "Voz Evangélica", iniciada por el Rdo. Underwood, misionero Presbiteriano. Ayudé un poquito en la parte mecánica de su impresión, siendo entonces un simple estudiante en dicha ciudad, y compañero del Rdo. Miguel E. Martínez, actual pastor en la ciudad de Sabana Grande.

Vuestro hermano en Cristo,

Rdo. P. M. Acosta.

ANTENA EVANGELICA

WRIA—Caguas, 4:00-4:30 P. M. Iglesia Menonita, La Plata. Jueves.

WPAB—Ponce, 7:30-8:00 A. M. Iglesia Menonita, La Plata, Domingo.

WIAC—San Juan, 1:15-1:45 P. M. Información Evangélica. Organo de la Aso. de las Igle. Evangélicas de Puerto Rico. Sábado.

WPRP—Ponce, 3:30-4:00 P. M. Aso. Ministerial de Ponce. Viernes.

WPAB—Ponce, 7:15-7:30 A. M. Iglesia Evang. Unida. Domingo.

WWWW—Río Piedras, 8:00-8:30 A. M. Igle. Evang. Unida. Domingo.

Puerto Rico Evangélico

DIRECTOR
JORGE N. CINTRON

ADMINISTRADOR
ISRAEL BRACER

Presidente Junta de Publicación:
RDO. ERASMO M. BERNIER

Jefe de Talleres
VICENTE PARADIZO

Puerto Rico Evangélico es el órgano oficial de las denominaciones evangélicas: Bautista, Discípulos de Cristo, Metodista, Presbiteriana, Evangélica Unida de P. R. Se publica quincenalmente en los Talleres Puerto Rico Evangélico, Inc. Admitido como correspondencia de segunda clase en las oficinas del correo de Ponce, P. R., el día 10 de julio de 1912, de acuerdo con la ley del 8 de octubre de 1917. Afiliado a la Asociación de Iglesias Evangélicas de Puerto Rico.

Precio de Suscripción: Dentro de la Unión Postal, $1.00 al año. En los demás países, $1.50 al año. Pago adelantado.

Oficinas de la Dirección, Administración y Talleres Tipográficos radicados en el edificio "Puerto Rico Evangélico", calle Comercio 89. Apartado de Correos 1707, Teléfono 723, Ponce, P. R.

Toda la correspondencia relacionada con colaboraciones, noticias, secciones, será enviada al Director de la revista.

La correspondencia relacionada con suscripciones anuncios, fotograbados, impresos y librería, será enviada al Administrador.

NO DEVOLVEMOS ORIGINALES

Año XXXIX. Núm. 1,064

NUESTRA PORTADA

Segunda Iglesia Discípulos de Cristo en el Bronx. Esta Iglesia fué fundada en el 1853 por una congregación inglesa. La mayor parte de los miembros se ha tenido que ausentar por motivo de las viviendas. Quedando solamente un grupo muy pequeño, le era imposible sostenerse. Hace tres años los oficiales acordaron invitar al Rdo. Pablo Cotto Ortiz para comenzar la obra en español. El aceptó gustosamente. El campo prometía. La voluntad y fe del hermano y primer pastor han tenido asombrosos resultados. Ahora nuestra congregación tiene más de setenta y cinco miembros. Tiene una sociedad de jóvenes, una escuela bíblica, servicio de predicación, y reuniones de estudio bíblico y oración. Hace aproximadamente un año, pastorea esta grey el Rdo. Donaldo Smith. Esperamos la visita de los hermanos de la Isla que vienen a Nueva York. Aquí estamos para servir a todos.

EDITORIAL

SEAMOS ANTE TODO: CRISTIANOS

Puerto Rico Evangélico celebra con esta edición su trigésimoctavo aniversario. Fundado el 10 de julio de 1912, ha estado sirviendo desde entonces a la causa de las iglesias evangélicas en Puerto Rico, en Nueva York y en América Latina.

Tócanos celebrar este aniversario en una fecha difícil para toda la humanidad. Mucho antes de lo esperado, ya tenemos la guerra de nuevo destruyendo vidas, alterando los constructivos planes de paz, sembrando dolor.

Estas mismas columnas que abogaron por la paz y el amor cristianos frente a la Primera Guerra Mundial; también siguieron predicándolos en la corta tregua que terminó al iniciarse la última guerra. Ahora, frente a la inminencia de otro conflicto vuelven a reafirmarse en los eternos mandatos de nuestro Señor.

Comprendemos que hay algunos evangélicos, que predican la paz, que oran por el cese de las hostilidades y que dicen creer en la alternativa cristiana para resolver los problemas del mundo mientras no llega la guerra. Pero tan pronto los aires marciales se escuchan, ponen de vacaciones sus ideales cristianos de paz y apenas si se distinguen entre los partidarios de la violencia.

Conviene recordar en esta hora, que la Iglesia Cristiana y el Evangelio de Jesucristo no deben identificarse con ningún sistema político ni económico. Dios está por encima de las divisiones humanas para juzgarnos a todos. Los cristianos estamos llamados a seguir predicando el mismo Evangelio de paz y de amor en los tiempos de guerra.

Los púlpitos evangélicos no deben esconder el mensaje de paz ante los presagios de guerra. Los predicadores no deben convertirse en megáfonos de la propaganda. La mejor contribución que podemos hacer a la supervivencia de los ideales democráticos de vida es una más auténtica devoción a nuestros ideales cristianos.

En una ocasión difícil en la administración del Presidente Woodrow Wilson un grupo de predicadores evangélicos le visitó para ofrecerle su cooperación. El distinguido ejecutivo los contestó: "Vuelvan ustedes a sus púlpitos y sigan predicando el Evangelio de paz. Siempre lo hemos necesitado. Ahora lo necesitaremos más."

Como cristianos evangélicos rechazamos las doctrinas y los métodos comunistas. Creemos honestamente que el programa que Cristo ofrece para el mundo es superior al materialismo marxista, al capitalismo y a la misma democracia.

Como seguidores de Cristo en esta hora, los cristianos evangélicos estamos llamados a contribuir a la cristianización de nuestras democracias. Tenemos que luchar mucho para erradicar el prejuicio y la segregación racial, aún en las mismas organizaciones religiosas; nuestro sistema económico debe convertirse en un instrumento al servicio de las personas y sus necesidades; el fascismo en lo político y en lo religioso debe desaparecer ya que es

(Sigue en la página 18, columna 3)

22258

Mundo Religioso

Por W. W. Reid.

La Comisión Latinoamericana de Cursos y Materiales Realiza Importantes Estudios

Se reunieron en Cienfuegos Destacados Líderes en el Campo de la Educación Cristiana

El pintoresco y apartado club de recreo, Pasacaballos en Cienfuegos, fué la sede de la primera conferencia celebrada por la Comisión Latinoamericana de Cursos Materiales que fué creada recientemente para continuar los trabajos de producción de materiales de Educación Cristiana para uso en las iglesias evangélicas en todos los países de la América Latina. Veinte líderes, representando un buen número de países hispanos, trabajaron intensamente desde el 14 de abril hasta mediados de mayo dando atención especial al plan general que fué trazado por la Conferencia Evangélica celebrada en julio del año pasado en la ciudad de Buenos Aires en Argentina.

Los que integran la Comisión Latinoamericana.—Los miembros de la Comisión fueron designados por el Comité Organizador de la Conferencia, los Rdos. Forrest. L. Knapp, en representación del Concilio Mundial de Educación Cristiana; W. Stanley Rycroft, del Comité de Cooperación en la América Latina y Gonzalo Báez-Camargo, Secretario del Comité de Literatura Cristiana en la América Latina. Como miembros permanentes de la Comisión fueron nombrados: Jorgelina Lozada de Argentina; Wenceslao Bahamonde del Perú; Laura Jorquera de Chile; Antonio Sandoval de Guatemala, mientras que la Sra. Grace W. de Reisnyder representó a Colombia. Puerto Rico estuvo representado por la Sra. Margarita H. de Webber, y México por los hermanos Manuel Flores, Francisco E. Estrello, y Daniel López de Lara. Cuba estuvo representada por los Rdos. Rafael Cepeda, Luis Díaz de Arce y Oscar Rodríguez, habiendo servido este último como presidente de la Conferencia.

Como miembros asociados de la Comisión, prestaron valiosos servicios los hermanos Samuel Deulofeu P., Julia M. Rodríguez y el Rdo. Honorato Reza de Kansas City, Mo., Estados Unidos de América. Los asesores técnicos fueron la Dra. Dorothy A. Stevens, Dr. Park H. Miller, Srta. Annie Laurie Newton y el Dr. Eric Voehringer, especialista este último en el uso del método audio-visual.

Lo que la Comisión se Propone Realizar.—Siguiendo el plan general trazado en Buenos Aires, la Comisión se propone dar atención a la creación de materiales para la educación cristiana en todos los departamentos de la iglesia, inclusive el material necesario en ese campo para los seminarios evangélicos. Es un empeño de gran alcance. Su realización requiere muchos años de trabajo.

Para iniciar la creación de literatura original para uso en las iglesias evangélicas de la América Latina, la Comisión se pronunció a favor de comenzar con el material graduado para uso en las escuelas dominicales, proponiéndose crear cursos para dos niveles de escuelas dominicales. Se hará provisión para las escuelas más organizadas y para las más pequeñas. Por considerar de urgente necesidad el material docente para las escuelas dominicales, se ha dado prioridad a esta relegando a un futuro próximo el resto del currículo.

Es tarea gigantesca la que tiene delante la Comisión. En su primer etapa, la labor ha consistido en delinear, en términos generales, todos los cursos para los departamentos de la escuela dominical preparando todos los bosquejos de las lecciones semanales que integran las unidades por ciclos de tres años, desde el departamento de cuna hasta los adultos y el departamento del hogar y la familia. Así preparados estos bosquejos, los mismos pasarán a mano de los escritores quienes han de terminar la obra siguiendo instrucciones formuladas por la Comisión.

SERMONES BREVES

El Hijo Pródigo es tan humano en su retorno como en su éxodo.

Una de las promesas más consoladoras de la Biblia es que Dios cree en nosotros.

En el huerto de nuestro corazón podemos sembrar la semilla que nos dé la gana, pero no podemos escoger los frutos a nuestro antojo.

La vida la disfrutan aquellos que saben disciplinarla.

Ser un experto en la vida espiritual no es asunto de ser un favorito de Dios, sino un adiestramiento progresivo en la realización de Su voluntad.

Dios está presente dondequiera que hay una ley eterna funcionando.

Dios no tiene favoritos a quienes concede privilegios especiales.

El universo en que vivimos es imparcial, por eso el sol alumbra a todos.

Los átomos en el tubo de ensayo del laboratorio son indiferentes a las ideas políticas del químico. Los hechos y las leyes de la vida espiritual se cumplen no importa cual sea la preferencia teológica del predicador.

Ni la Naturaleza ni Dios dependen de un presbiscito.

Fíjense en las personas que se tornan ofensivas y violentas cuando están defendiendo sus doctrinas religiosas.

Cuanto más pura sea nuestra vida, más diáfana será nuestra visión de Dios.

Lo importante en Jesús no fué lo que la vida le hizo sino lo que El hizo con Su vida.

Nuestra Parte en esta Tarea.

Este empeño por la creación de literatura original para uso en nuestras iglesias de la América Latina, ha sido uno de nuestros sueños por muchos años. Está en vías de plasmarse en realidad esa aspiración de tener literatura creada por los latinoamericanos para los latinoamericanos. Si hemos de ser consistentes, debemos prestar todo nuestro concurso para que podamos al fin tener lo que tanto necesitamos y por lo que tanto hemos orado.

Oscar Rodríguez.

SE CUENTA QUE.....

Cinco años antes de su muerte, Juan Wesley decía en uno de sus escritos: "No temo que las gentes que se llaman metodistas dejen de existir en Europa o en América, pero sí que lleguen a existir como una secta muerta, teniendo la forma de religión, pero sin el poder de ella. Es indudable que esto sucederá a menos que ellos sostengan con firmeza la doctrina, el espíritu y la disciplina en que primeramente fueron equipados."

* * *

Francisco Asbury durante su estada en América predicó 16,500 sermones, con un promedio de un sermón por día, viajando un total de 10,000 kilómetros por año.

* * *

Un periódico de Estados Unidos ha publicado una caricatura en la que aparece un padre novel informando por teléfono a la cronista social el nacimiento de un primogénito en la siguiente manera: "Ustedes conceden suficiente y hasta excesivo espacio en los diarios para informar la muerte de un personaje famoso. ¿Por qué no pueden ofrecer algún espacio para anunciar el nacimiento de un hombre ilustre?"

* * *

Benjamín Franklin escribió a David Hartley el 4 de diciembre de 1789: "Conceda Dios, que no sólo el amor a la libertad, sino un cabal conocimiento de los Derechos del Hombre, pervada todas las naciones de la tierra, de manera que un filósofo al poner sus pies en cualquier lugar del planeta pueda decir "Esta es mi patria."

* * *

El Fondo "Medical Memorial" en una reciente investigación descubrió que los norteamericanos por cada dólar que gastan en investigaciones médicas gastan veinte dólares en flores para funerales. Alguien dice que esa actitud es semejante a la princesa rusa que lloraba copiosamente viendo un drama mientras su cochero se helaba esperándola a la intemperie en la calle.

* * *

Un estudiante le preguntó a su profesor: ¿Podrían todos los habitantes del mundo vivir en el estado de Tejas? El maestro pensó por unos instantes y le respondió: "Sí, sería posible si todos fueran amigos."

Libros y Autores

DOS LIBROS SOBRE EL CREDO SUSSELLISTA

El Russelismo y las Escrituras, por Víctor Lobaina G.—Junta Bautista de Publicaciones, Cuba. 203 páginas.

"Los Testigos de Jehová, ¿qué son y qué creen?", por W. Nelson. Casa Bautista, El Paso, Texas.

Al parecer, picó la curiosidad de saber lo que enseñan los russellistas al autor de esta obra, al caer accidentalmente en sus manos algunos de sus muchos libritos de propaganda. Y a fe que ha profundizado en sus teorías y las ha sabido desmenuzar y rebatir con brillo, a veces con un poco de saña.

Los profetas máximos del Russellismo han sido dos: Charles T. Russell, del que vino el nombre, y Joseph Franklin Rutherford. El primero fué comerciante exitoso antes y después de meterse a inventor de doctrinas y fundador de secta; el segundo, abogado de profesión, dió forma y consistencia al sistema doctrinal de su predecesor. Russel estuvo en contacto con los adventistas y de ellos recibió el gusano del profetismo. De estar a lo que él afirma, estudiando las Escrituras llegó al conocimiento de que Cristo ha de venir otra vez, y como el deseo de conocer el futuro es algo que fascina y tienta, Russell pretendió fijar fecha a este acontecimiento, desafiando lo que el mismo Cristo dijo de que sólo el Padre lo sabe, y desbarró lastimosamente al decir que Cristo vendría en 1914. Como pasó este año y Cristo no aparecía por ninguna parte en forma visible, tuvo que inventar un subterfugio por no tener valor para confesar su fracaso como profeta. Dijo que Cristo había establecido su reino en ese año; pero no un reino material, sino espiritual, de modo que en realidad había ya comenzado la verdadera Teocracia, y como "el mentir de las estrellas es un glorioso mentir" no faltaron incautos que se tragaron la píldora sin reparos, y siguen hasta ahora predicando un hecho imposible de comprobar, y que está en abierta oposición con los hechos, porque, si lo que nosotros vivimos es una teocracia milenial, "apaga y vámonos" que más vale estar fuera de ella.

Lobaina hace ver que entre Russell y Rutherford han confeccionado un sistema religioso, aunque ellos dicen que no es religión, con unas doctrinas antojadizas, basadas, según ellos, en algún texto bíblico que, por sacarlo de su verdadero contexto, no consituye sino un pretexto para sus elucubraciones escatológicas. Y tiene Lobaina el mérito de contrastar las principales doctrinas de los russellistas con las enseñanzas bíblicas, para hacer resaltar el error de las mismas. Va tomando de los escritos de los corifeos russellitas las citas pertinentes a sus doctrinas y una a una las aplica al principio bíblico de "a la palabra y al testimonio" para hacer ver su falsedad. Es un trabajo de paciencia y tesón. El que lo lea sabrá a qué atenerse en cuestión de Russellismo.

* * *

La obra de Nelson fué publicada primeramente en forma de artículos en "El Mensajero Bíblico" de San José, de Costa Rica, como yo mismo he podido comprobar y afirma Juan C. Varetto en el prefacio; pero es indudable que Nelson ha retocado en algo los artículos para darles la cohesión e ilación del libro.

Tanto Nelson como Lobaina, tratan por necesidad los mismos puntos doctrinales de los russellistas, que Nelson prefiere llamar "Testigos de Jehová", y los refutan con las mismas enseñanzas bíblicas. Nelson es más detallista en lo relativo a las biografías de los padres del russellismo, así como medios de propaganda, propiedades que poseen y manera de colectar fondos de la secta. En realidad, la única actividad de los "Testigos de Jehová" es la de la publicación y difusión de sus escritos.

(Sigue en la página 18, Col. 1)

Una Declaración Sobre el Comunismo

La siguiente declaración intitulada "El Comunismo y la Misión Mundial de la Iglesia" es la más reciente evaluación de la actitud cristiana hacia el totalitarismo soviético. Fué adoptada por la Junta de Misiones Extranjeras de la Iglesia Presbiteriana el 9 de mayo de 1950. La reproducimos de la revista oficial "Presbyterian Life", edición del 27 de mayo de 1950.)

"La misión mundial de la Iglesia Cristiana tiene que tomar en cuenta hoy el reto del Comunismo en casi todos los lugares del mundo. Al interpretar ese reto a la Iglesia, los siguientes principios deben estar bien claros en la mente de todos.

1. **El Cristianismo debe prepararse para vivir en el mundo con el Comunismo.** Previendo el futuro el Comunismo será una realidad, un hecho en el mundo. El Cristianismo no puede huir del Comunismo ni tampoco transiguir con él en los asuntos morales y espirituales básicos. Donde el Comunismo domina, los cristianos como ciudadanos deben estar listos para adaptarse a cambios políticos, económicos y sociales mientras éstos respeten su integridad espiritual. Los cristianos no deben reaccionar contra el Comunismo en forma que los lleve a oponerse a cambios sociales constructivos.

2. **El Comunismo Marxista es básicamente irreconciliable con el Cristianismo.** El Comunismo marxista niega a Dios; tiene un concepto muy bajo de la dignidad y el destino del individuo; aunque puede buscar fines buenos, sus objetivos comúnmente los obtiene por medios pésimos.

3. **El desarrollo del Comunismo es, en parte, un juicio sobre la Iglesia.** Se ha dicho con mucha verdad que la aceptación y el desarrollo del Comunismo es en gran parte el resultado del fracaso de la Iglesia al no practicar lo que ha predicado. La Iglesia debe afrontar el Comunismo en un espíritu de humildad, arrepentimiento, y en una renovada dedicación a la misión del Evangelio.

4. **La mejor respuesta al Comunismo es más y mejor Cristianismo.** Es fatal creer que podemos cerrarle la puerta al Comunismo. Esto es verdad no solamente donde el Comunismo es fuerte sino en América también. Porque los Cristianos estamos motivados por el amor de Cristo, ellos pueden superar los logros de los Comunistas aún en los planos materiales que es donde el Comunismo vive. A través de Jesucristo los cristianos pueden satisfacer la necesidad de Dios que tienen todos los hombres en el plano espiritual donde el Comunismo nada tiene que ofrecer.

5. **Los Comunistas son cristianos potenciales.** Los comunistas pertenecen al mundo por el cual Cristo murió. Por lo tanto, la Iglesia debe planear definitivamente una misión cristiana ante los Comunistas, ofreciéndole entrenamiento especial a los misioneros que trabajan en las áreas dominadas por el Comunismo o bajo su infiltración. Estos misioneros cristianos no pueden asumir que los Comunistas son impermeables a la conversión, pero deben esperar que la pasión por la justicia económica, el espíritu de sacrificio personal, y la devoción a una causa que algunos comunistas demuestran provea puntos de contacto para el mensaje cristiano. Muchos de éstos no son comunistas marxistas de corazón y su frustración espiritual los hace accesibles para la verdad cristiana.

6. **El Comunismo nunca erradicará la fe cristiana donde ésta haya echado raíces profundas.** Los cristianos norteamericanos deben dar gracias a Dios porque hay iglesias cristianas en todos los países comunistas. Tenemos fe en que ellas sobrevivirán y eventualmente transformarán la filosofía comunista en sí. Mientras tanto debemos mantenernos relacionados con estas iglesias en todo lo posible, comprendiendo la terrible presión bajo la cual viven y mantenernos unidos a ellas en la fraternidad de la oración.

ORACION

Oh Dios, Tu Presencia ahuyenta el temor y la congoja. Inspíranos en el trabajo y fortalécenos para vencer la tentación. Dótanos de quietud y fortaleza en medio de las responsabilidades, y concédenos el gozo de Tu compañerismo.

Padre nuestro, despierta en nosotros el anhelo de orar por los demás. A pesar de que algunos rechacen esa oración, no nos dejes cesar en nuestros ruegos. Permítenos jamás pecar contra Ti, descuidando el sagrado deber de interceder por los demás.

Te alabamos, oh Padre celestial, por la vida de intensa oración de aquellos siervos piadosos tuyos de la antiguedad. Te tributamos nuestra gratitud porque su ejemplo nos inspira a buscarte y a meditar diariamente en Tus bendiciones y misericordias.

Ayúdanos, oh Padre amoroso, a implorar Tus mercedes en bien de los demás, como lo hacemos al tratarse de nosotros mismos. Permite que nuestra vida sea cada día más abundante. Mora en nosotros y con nosotros, por Jesucristo, nuestro Señor. Amén.

MEDITACION

Dios sale al encuentro de quien le busca con amor y por amor, y se hurta de quien le inquiere por fría razón no amoroso. Quiere Dios que el corazón descanse, pero que no descanse la cabeza, ya que en la vida física duerme y descansa a veces la cabeza, y vela y trabaja arreo el corazón. Y así, la ciencia sin amor, nos aparta de Dios y el amor, aún sin ciencia y acaso mejor sin ella, nos lleva a Dios; y por Dios a la sabiduría. ¡Bienaventurados los limpios de corazón, porque ellos verán a Dios!

Creo en Dios como creo en mis amigos, por sentir el aliento de su cariño y Su mano invisible e intangible que me atrae y me lleva y me estruja, por tener íntima conciencia de una providencia particular y de una mente universal que me traza mi propio destino.

—Miguel de Unamuno.

Con esta edición comienza el volúmen XXXIX de P. R. E. Inicie su colección y luego encuadérnela.

ASI OPINAN

Las Iglesias y Las Universiades

"Las fuerzas cristianas tienen que realizar en las universidades una tarea de desbrozamiento. No como sustitulo de la labor evangelizadora, sino como parte integrante de ella. Queremos referirnos a la necesidad de que se aclaren a los universitarios las ideas erróneas, cuando no absurdas, que muchos tienen sobre el cristianismo. Sobre todo, en nuestro entender, es muy necesario que se les aclare qué significan realmente Cristo, la Biblia y la Iglesia.

"Por otra parte no debemos ir a las universidades en son de proselitismo. Pues ya tenemos el considerable obstáculo de nuestra multiforme, variedad polidenominacional, deberíamos, al menos aquí, poner un límite a nuestra dispersión de fuerzas. Debemos esencialmente—para decirle con la feliz expresión del Dr. Mackie—procurar ganar miembros no para tal o cual iglesia, sino para aquel que es Señor de la Iglesia.

Si la Iglesia desea de verdad—y debería desearlo con todo fervor—influir profunda y realmente en las universidades, no podrá ir a ellas en son de invasor que viola fronteras para ocupar un país, sino de misionero, ansioso de servir, que atraviesa un límite, y que lo hace en espíritu de humildad, con ánimo comprensivo y con imaginación alerta.

D. D. Lurá Villanueva.
Buenos Aires.

Las Tentaciones del Ministro

"Veinte años de supervisión administrativa me llevan a decir que la holgazanería es la tentación más mortal de nuestro ministerio en su aspecto físico. No sólo se interponc en el camino del crecimiento y la efectividad del predicador, sino que también es el gran obstáculo a la venida del Reino. ¡En demasiadas formas vemos enfriarse y desvanecerse el sentido de urgencia por los negocios de nuestro Padre, ante las tentaciones de nuestro "ocio de la mañana" que nos impulsa a vivir un "día inútil."

Fred Pierce Corson,
Obispo Metodista en Filadelfia.

La Religión y el Deporte

Por Pito Alvarez de la Vega.

El deporte se ha convertido en la actualidad en parte vital de los pueblos. La religión es, desde el nacimiento de la humanidad, esencia que dignifica, ennoblece y diviniza a los humanos. Aunque la palabra deportes quiere señalar fuerza física, rudeza, la realidad es que es algo más sutil. En la antiguedad quizás eran la fuerza brutal, la rudeza, el alma de la práctica deportiva. Pero en la actualidad, con la evolución de los pueblos y de los seres, el deporte se ha convertido en una fuerza de incalculable valor que sirve propósitos nobles en el acercamiento, en la compenetración de los seres humanos. Bien podría decirse que el deporte comienza a divinizarse. Y que los religiosos encuentran un gran aliciente en la práctica deportiva o que la práctica deportiva comienza a saturarse de los efluvios edificantes de la escuela religiosa. Y lo halagador es que cuando ambas fuerzas, que tienen un alcance de incalculable valor en la orientación de los pueblos, se enlacen en el principio que ambas corrientes tratan de imponer, vamos a contemplar la alborada gloriosa de razas puras en el concepto espiritual y moral de la vida, y gigantes en la fuerza física de sus hombres y sus mujeres.

La influencia de la religión va tomando una gran vida hoy en la existencia de muchos privilegiados de la competencia deportiva. En Estados Unidos acaba de presenciarse el espectáculo magnífico de ver a Kirby Higbe, el una vez gran lanzador de planta de los Esquivadores del Brooklyn y hoy lanzador de relevo de los Gigantes de Nueva York, abandonar por unos momentos su labor en los diamantes, para dedicarse a predicar las ideas religiosas que le inspiran en su afán diario. Marvin Rackley, otro pelotero joven de grandes oportunidades, ya se levanta frente a las multitudes, para dejar oir su voz pausada exhortando a los fieles por las rutas limpias de una religión bien sentida. Y no hay que ir tan lejos para contemplar estas manifestaciones.

Los que están íntimamente ligados a nuestro béisbol y han logrado la oportunidad de allegarse al "dug out" del equipo mayaguezano y entablar amistad con el inmenso competidor que es Wilmer Fields, han visto con extrañeza que casi siempre lleva consigo una Biblia. Una Biblia que en más de una ocasión, en sus momentos de ocio en el "dug out" abre con delicadeza y repasa en forma dignísima para buscar en ella el apoyo que necesita su espíritu. Igual puede decirse de Alonso Perry, su compañero de equipo. Perry busca la gran fuerza de su vida en las páginas divinizadas del libro de Dios.

Son muchos los casos que podrían señalarse para que pudiera verificarse la comunión que hay entre el deporte y la religión. Muchos de los grandes peloteros aquí y en el continente o dondequiera que se practica ese deporte, crecieron en un ambiente religioso, de familias que sentían un gran fervor por esta o aquella religión. Y el joven siguió espigándose en ese ambiente sano y cuando hubo de abrazarse a la práctica del deporte, llevó consigo las sabias enseñanzas recogidas en el seno del hogar y de la iglesia.

El futuro es halagador en cuanto a la influencia de la religión en los deportes. La religión, que ha sido siempre influyente en el desarrollo de la humanidad y todas sus manifestaciones, desde el gran sacrificio de Jesús, habrá de ser, corriendo los días e inevitablemente, fuerza edificante en la evolución de los deportes y de los hombres que los practican.

EL ATLETA CRISTIANO

¿No sabéis que los que corren en el estadio, todos a la verdad corren, más uno lleva el premio? Corred de tal manera que lo obtengáis.

Y todo aquel que lucha, de todo se abstiene: y ellos, a la verdad, para recibir una corona corruptible; más nosotros incorruptible.

Así que, yo de esta manera corro, no como a cosa incierta; de esta manera peleo, no como quien hiere el aire:

Antes hiero mi cuerpo, y lo pongo en servidumbre; no sea que habiendo predicado a otros, yo mismo venga a ser reprobado.—1ª Cor. 9:24-27.

La Epopeya de los Montes

Por el Rdo. Florentino Santana.

Alzaré mis ojos a los montes porque de allí viene mi socorro. Alzaré mis ojos a los montes porque su cimiento es en montes de Santidad y yo quiero profundizar en esos cimientos.

Alzaré mis ojos hacia el Monte Ebal porque me sobrecojo y atemorizo cuando por mi desobediencia caen sobre mí las maldiciones de la antigua dispensación.

Alzaré mis ojos al monte Gerizzim, en las inmediaciones de la Siehar Samaritana porque desciende hacia mí, desde allí; el rocío de la bendición de la Justicia de Dios. Allí adoro con los padres que en dicho monte adoraron y lucho porque mi adoración sea la de los verdaderos adoradores. Adoración en espíritu y en verdad. Adoración del agrado del Padre.

Alzaré mis ojos al antiguo Sinaí, para que con Moisés pueda gritar: "Estoy asombrado y temblando." Porque quiero vivir al decir del Apóstol: "con mucho temor y temblor." Quiero asombrarme, quiero temblar.

Alzaré mis ojos al monte Nebo y como al caudillo de la Ley miraré con los ojos de mi carne los perfiles fulgurantes de mi patria futura. No quiero quedarme en el sepulcro de Moisés. Ese es sepulcro de la soledad. Quiero que todos sepan donde seré enterrado para que con María puedan exclamar: "este resucitará en el día postrero."

Alzaré mis ojos hacia el Monte del Carmelo para gozarme con el Dios que contesta por fuego. En medio de cuyo fuego yo me quiero encontrar. Quiero comprender el camino de la seguridad. Quiero saber que me remonto por encima de Baales y Dragones.

Alzaré mis ojos hacia el Monte de Hermón. También trataré de ascender hacia su pico. Luego allí respiraré el ambiente que envía Jehová Dios. Es decir ambiente de bendición y vida eterna. El rocío de Hermón refrigera mi alma y refresca mis anhelos de comunión fraternal.

Alzaré mis ojos hacia el Monte de Ararat para fortalecerme en el regreso del arca de mi Señor. Allí mi vida estará segura. Allí angustiado veré los despojos de la desobediencia y me empaparé en el arco-iris del pacto, del Dios que nunca falla y que siempre cumple sus promesas.

Alzaré mis ojos hacia el monte de Tabor donde averiguaré con certeza si allí fué el sitio de la Transfiguración. Por allí se deben sentir todavía los efluvios de ese presagio de gloria. Allí no moraré a Moisés ni tampoco a Elías. Miraré solo a Jesús y me quedaré extasiado con sus vestidos tan resplandecientes que ningún lavador de la tierra ha podido producir los tales.

Alzaré mis ojos al Monte de las Beatitudes para ensayarme en el camino del servicio y el ofrecimiento de mi vida al que habla como quien tiene autoridad.

Alzaré mis ojos al Monte de los Olivos. Subiré hasta su cumbre. Permaneceré allí mucho rato. Preguntaré a los viejos olivos del mensaje que sus frondas encierra. Ese monte fué el sitio donde se posó la pisada del Maestro por última vez, para de allí elevarse al cielo. Y volverá como le vimos ir: al Monte de las Olivas. Este mi Monte guarda en sus entrañas el mensaje espeluznante del Valle de Josafat. Quiero que mi planta esté en el sitio donde El y yo nos encontraremos a su regreso. El Olivete me habla del dolor del Getsemaní, de su sudor de sangre, de su entrada triunfal y del domingo de las palmas. El Olivete me habla de la Ascensión. Si existe el parto de los montes, el Olivete lo producirá, pues con la planta del que vuelve por los suyos habrá de replegarse hacia los lados y formarse imponente el valle de Josafat. Quiero pasarme mucho rato en ese monte donde cuando todos se fueron para su casa porque la tenían; mi Señor se encaminó al Monte de las Olivas. Eran más bienaventuradas las aves y las zorras que El. Allí donde pasó sus muchas noches quiero habitar con El.

APUNTES DE FILO

Solamente 6,850 católicos en Estados Unidos son maestros en colegios y universidades. Eso equivale al 8 por ciento del personal de las facultades universitarias de aquella nación mientras la Iglesia Católica reclama como feligreses suyos el 16 por ciento de toda la población. De esos 6,850, solamente 1,850 enseñan en instituciones no católicas. El resto enseña en escuelas católicas.

Los colegios y universidades católicos en Estados Unidos se encuentran en el fondo de la lista de instituciones de investigación en la misma forma que escuelas de medicina.

De 303 prominentes científicos incluídos entre los Hombres de Ciencia Americanos, **solamente tres**, o sea menos del 1 por ciento, son Católicos Romanos. Por el otro lado, 66 de los 303 son Congregacionalistas, 61 Presbiterianos, 52 Episcopales. Los Católicos Romanos que reclaman la mayor feligresía entre todos los cuerpos religiosos en los Estados Unidos proveen el menor número de investigadores en proporción a su número.

La última confesión de la deficiencia católica en la educación de nivel universitario aparece en un artículo intitulado "El Catolicismo y Los Doctorados En Ciencia" publicado en el magazín América, jesuíta, en su edición de diciembre, 31 de 1949. Su autor lo es W. M. Cashin, investigador asociado de Química en los Laboratorios Baker de la Universidad de Cornell, quien señala que en la década de 1936-1945, solamente 3.3 por ciento de los graduados de colegio que siguieron estudios para el doctorado en ciencias procedían de colegios católicos.

(De El Católico Convertido.)

La Iglesia Católica es la más grande propietaria de tierras en Italia. Las que pertenecen al Vaticano, órdenes religiosas y parroquias eclesiásticas, ascienden a un total de 454,000 hectáreas.

* * *

Italia, con ser la sede del Catolicismo mundial es también el país que cuenta con el partido comunista más fuerte del mundo, después de Rusia. En sus registros hay anotados 2,250,-000 afiliados.

TAL EDICION COMO ESTA

Hace 25 Años

10 de julio de 1925.

Portada: Dr. Francisco Sabas, ministro evangélico de Cuba quién visitó la isla con motivo de la Sexto Conferencia Veraniega. Dió conferencias en varias iglesias.

Editorial: Los Romanistas, Puerto Rico y Nosotros.—Rdo. M. A. Valentine.

Noticias de Entonces: Don Juan B. Huyke y Don Emilio del Toro fueron oradores de la Conferencia Veraniega. Don Abelardo predicó sobre el texto: "Y salieron para la tierra de Canaán y a la tierra de Canaán llegaron." El Dr. A. Archilla Cabrera habló sobre el pasaje bíblico "Ensancha el sitio de tu cabaña."—Entre las resoluciones aprobadas en aquella conferencia una disponía "que los catres de la conferencia solo se usen para las reuniones de la Conferencia."—El Rdo. Jesús M. Amaro a mediados de las sesiones fué llamado a su hogar debido a la muerte de su hijo Josué.—El pastor Isidro Díaz Jr. de la Iglesia Discípulos de Cristo en el Salto de Comerío organizó una velada de despedida al Rdo. Montgomery.—De Aguas Buenas informan que "el día 5 de junio de 1925 llegó a este pintoresco pueblecito el joven Francisco Colón Brunet, quien es actualmente nuestro pastor.—En Puerta de Tierra los jóvenes seminaristas Tomás Rico, Moisés Ledesma y Pedro Rosa Viruet estaban muy contentos en el trabajo y se movían activamente.—Todo lo anterior ocurrió hace 25 años. No se confunda, lector.

ESTADISTICAS

Circulación de P. Rico Evangélico

Iglesias	Sus.	Agen.
Evangélicas Unidas	1137	40
Bautistas	836	24
Metodistas	777	30
Discípulos de Cristo	488	20
Presbiterianas	391	15
Evangélicas EE. UU.	615	17
Venezuela	61	2
Sus. individuales	558	
Gratis y Canjes	137	
Archivo y Colección	50	
	5,050	

Empezando Con Nosotros

Por Esteban S. Neil.

El Evangelio es una invitación a trabajar con Alguien que no perece.

Uno de los lazos que evisten entre todas las iglesias evangélicas al presente es la sensación común de una urgente demanda de más evangelismo, y el sentimiento de frustración al no poder satisfacer esa demanda. Particularmente en las grandes ciudades del mundo donde Dios ha sido excluído del pensamiento y vida de las gentes, ministro y laicos se encuentran perplejos sabiendo que ellos son los llamados a hacer el Evangelio un Poder en la vida de los hombres y sin embargo no hallan el camino de lograrlo.

Un Mensaje Vivo para Hoy.

De nuestro contacto personal, de nuestra conversación y de las observaciones que hacemos debemos discernir el mensaje que debemos a esta generación de hoy. El Evangelio llega a las diferentes naciones en diferentes épocas en maneras apropiadas. Cuando la gente vivía en el estado primitivo del animismo, Jesús aparecía como el Conquistador de los espíritus malos. Durante el siglo 19 hubo en la Cristiandad un avivamiento del sentimiento de pecado y de culpa. Entonces Jesús era presentado como el Libertador de nuestros pecados. Esa es parte esencial del Evangelio y tarde o temprano debe aparecer en nuestro mensaje evangelístico, pero en la América y la Inglaterra contemporáneas ese no sería el punto para empezar.

El problema principal del hombre de hoy en las grandes ciudades es la inseguridad, el miedo dentro de sí mismo. Hay una intensa competencia en la vida moderna. El hombre está preocupado si podrá conservar su empleo.

Aunque parezca extraño, existe en el hombre contemporáneo la necesidad de sentirse amado por alguien, y se siente fracasado al no lograr esa experiencia de un amor que inunde todo su ser.

¿Cuál es pues el Evangelio qe hemos de presentar a esta inquieta y problemática generación?

(1) Con toda seguridad traeremos el mensaje de que "El Eterno Dios es tu refugio, y acá abajo los brazos eternos." Hay ansiedad y miedo en este mundo y sin embargo este mundo es regido por la Providencia de Dios.

(2) Frente a la sensación de insuficiencia, de frustración del hombre la Palabra de Dios trae una promesa: "Con amor eterno te he amado; por tanto te soporté con misericordia."

(3) El Evangelio nos trae la afirmación de que nada es inútil y que nada se pierde. Eso es lo que destroza el corazón de los hombres. Están oprimidos por un sentimiento de frustración, de ausencia de sentido y significado para sus vidas. El Evangelio nos presenta el cuadro de un Dios que trabaja incesantemente, con paciencia, y nos asegura que en los talleres divinos todo se aprovecha.

(4) El Evangelio nos llega como una gran invitación a hombres y mujeres para trabajar, porque hay algo que vale la pena hacer. Este Reino de Dios debe establecerse en América; debe ir adelante hacia el Reino de Dios en la Eternidad.

Mensajeros de Cristo

Pero ¿quienes son esos hombres y esas mujeres que pueden proclamar este Evangelio de la Providencia de Dios, del Amor de Dios, del Constante Hacer de Dios, de los propósitos de Dios, de su Suficiencia? Miremos a nosotros mismos. Los ministros constituyen el grupo de personas con más ansiedad en el mundo. Nosotros tratamos de ocultar esa ansiedad de nosotros mismos y de los compañeros. Nuestras congregaciones muchas veces se dan cuenta de nuestra inquietud y desasosiego que impiden el desarrollo del Poder e impide al Espíritu Santo como El desea hacerlo.

Si nosotros vamos a predicar este Evangelio de paz y seguridad de triunfo y poder, debemos conocerlo en nosotros mismos por experiencia de primera mano, sabiendo descansar en Dios y permitiendo que El realice Su

(Sigue en la página 18, Col. 1)

¿OCURRE ALGO
PRE

La predicación evangélica afronta un grave peligro en nuestros días. Radica en la actitud de aquellos predicadores que piensan que no importa lo que ellos puedan predicar, su predicación no cambiará a las personas ni los moverá a mejorar las condiciones sociales. Muchos predicadores se frustran con esa actitud. Muchos de nosotros nos decimos, domingo tras domingo, "Hay tan poca gente en este servicio, que no vale la pena lo que yo diga."

Si esa es su actitud como predicador, muy poco de importancia será lo que usted pueda decir a persona alguna. Sin embargo, se nos ha confiado la predicación del mensaje más importante del mundo. Hay muchas congregaciones pequeñas, con una asistencia limitada, pero unas y otras juntas constituyen una gran congregación. Un predicador que sirva en dos lugares de predicación puede tener una audiencia de 250 a 300 personas cada semana, lo que arrojaría un promedio de asistencia muy bueno si lo comparamos con las membrecías de las grandes congregaciones.

Pero además de eso, nuestro mensaje, en análisis final, va dirigido a los individuos, uno a uno. Lo importante no es cuantos lo escucharon sino nuestra eficacia y destreza al trazar la palabra de verdad. No dudamos que una gran audiencia siempre inspira.

Las técnicas modernas para la predicación y el trabajo pastoral, incluyendo las aportaciones de la psiquiatría, son muy buenas; pero no debemos olvidar que siempre estamos llamados a tener algo que decir que valga el esfuerzo de escucharlo. Es mejor tener algo que decir, con una técnica deficiente, que carecer de un mensaje poderoso aunque poseamos la mejor metodología. Pero esas alternativas no son necesarias. El predicador de hoy debe tener algo que decir y debe saber como decirlo, de tal manera que aquellos que lo escuchan lo entiendan y vuelvan a oírlo.

El mensaje de todo predicador no solo incluye el contenido de la Verdad que es el Evangelio, sino también el espíritu de esa Verdad vivo y encarnado en el predicador.

Si el predicador no está dinámicamente convencido de la asombrosa verdad de que Dios lo ama a él y a todas las personas a quienes les predica, de tal manera que dió a Su único Hijo para nosotros; que El perdona nuestros.. pecados y nos.. ofrece muchas oportunidades para gozar de la vida abundante, es preferible que se dedique a rendir su vida totalmente a Dios en espíritu de servicio sacrificial por los demás como la clave de su ministerio o que abandone el ministerio por otro trabajo menos difícil, donde las convicciones dinámicas y el servicio sacrificial constante no tengan una demanda tan urgente.

El Cristianismo sufre hoy, no tanto por el desconocimiento de la Verdad del Evangelio, (grande como es esa ignorancia) sino por la ausencia de personas que vivan esa Verdad evangélica, personas con el fuego de Dios, y con su amor por las vidas que se frustran y se pierden. El Evangelio debe ser para nosotros una pasión abrasadora, ardiendo en nuestros corazones, en nuestras mentes, en nuestras almas, no por el Evangelio en sí, sino por su obra en la vida de nosotros.

El Evangelio de Cristo no necesita defensores, necesita demostradores. Necesita hombres y mujeres que lo vivan de manera constante y radiante.

Cuando usted predica, ¿qué espera que ocurra? ¿Está usted repitiendo ideas recalentadas que recogió aquí o allá. Muy pocas personas se exci-

LA BIBLIA DICE ASI

Más recibiréis la virtud del Espíritu Santo que vendrá sobre vosotros; y me seréis testigos en Jerusalem, y en toda Judea, y Samaria y hasta lo último de la tierra. Hechos 1:8. (Versión de Cipriano de Valera.)

"Mas recibiréis poder, cuando haya venido sobre vosotros el Espíritu Santo; y seréis mis testigos, así en Jerusalem como en toda la Judea y Samaria, y hasta los últimos confines de la tierra." Versión Moderna. Conviene señalar que en algunos círculos religiosos no se está asociando la bienvenida del Espíritu Santo a la vida del creyente con la regeneración. Limitar la presencia del poder del Espíritu Santo a las manifestaciones emocionales, como única expresión legítima de la posesión del poder cristiano que da el Espíritu al creyente equivale a olvidar las palabras del Apóstol Pablo en Gálatas 5:16: "Digo pues: Andar en el Espíritu, y no satisfagáis la concupiscencia de la carne." Luego después de señalar los frutos de la carne menciona los frutos del Espíritu, a saber: caridad, gozo, paz, tolerancia, benignidad, bondad, fe, mansedumbre, templanza; contra tales cosas no hay ley... Y dice más: "Si vivimos en el Espíritu andemos también en el Espíritu." El Apóstol no aconseja a brincar ni a desordenar en el Espíritu. Bien claro que dice ANDAR. Y previendo la posibilidad de que hubiese torcidas interpretaciones advierte: "No seáis codiciosos de vana gloria, irritando los unos a los otros, envidiándose los unos a los otros."

El mandato de Jesús a sus discípulos y a nosotros fué para que nos convirtiéramos en sus testigos hasta en lo último de la tierra. Cristo quiere testigos que hablen el lenguaje que el pueblo entiende. Por eso hemos combatido al clero romano cuando esconde la lengua vernácula y habla en latín. Por eso los misioneros aprenden idiomas y dialectos de sus campos misioneros. Porque a nosotros los evangélicos la salvación nos llega por el oír, por los oídos. Y como testigos de Cristo tenemos que hablar en el lenguaje claro y sencillo del pueblo. Para realizar esa misión de testificar es que Dios nos da el poder de su Santo Espíritu. Es patrimonio de todo creyente, porque Dios no concede monopolios.

UANDO USTED
CA?

tan ante unas viandas frías y mal cocidas. Muy pocos son conmovidos por un Evangelio proclamado con indiferencia y un Cristianismo mal ensayado. Ellos desean lo real, un mensaje fresco, atractivo y eterno.

Espere que ocurra algo siempre que usted predica. Prepárese para que pueda ocurrir algo.

Primero: Predique las Buenas de la salvación de manera excitante, como algo que le importa a usted. La gente será conmovida y movida, a pesar de ellos mismos.

Segundo: Deliberadamente dispóngase a cambiar sus mentes. No espere dominarlos repitiendo las viejas frases religiosas. Jesús rara vez usó otro método que el de la persuación mediante las ilustraciones y las analogías, respetando las habilidades intelectuales de sus oyentes lo suficiente para guiarlos a hacer sus propias conclusiones y llegar a rendirse a Su servicio voluntariamente.

Tercero: Confíe en que los oyentes renovaran sus mentes, mientras crecen al amparo de su predicación. Pero recuerde que usted como predicador debe crecer también. Esto demanda una rigurosa disciplina en el estudio, en el pensamiento profundo, en la oración, en al visitación pastoral y en toda la preparación que se espera de un predicador honrado y sincero. Las mentes de los feligreses sor solamente un poquito más estrechas que la mente de su predicador. Un poquito nada más. No olvide que si usted no crece en su ministerio un día la congregación se le irá por encima.

Cuarto: Como predicador urja de sus oyentes que acepten a Jesucristo, el Hijo de Dios, como su Salvador personal. Ningún joven se casa con una muchacha sin antes hacerle una proposición de matrimonio y conseguir que ella la acepte. Las bendiciones del matrimonio no pueden experimentarse sino hay un rendimiento y una entrega mutua. Lo mismo es cierto en la vida cristiana. Usted debe rendirse a Cristo.

Las alegrías de la vida cristiana, la experiencia del poder y la serenidad interior, no pueden ser conocidas por una persona hasta que se rinde y se dedica a Cristo y a sus caminos de una manera fiel.

Quinto: Espere de su gente que sigan los caminos de Cristo en su vida personal. Mucha predicación se frustra en sus propósitos por la sospecha sin fundamento de que los pies de nuestros feligreses son de barro, por la falta de fe en sus posibilidades y por nuestra tendencia a resolverlo todo condenando cómodamente desde el púlpito. Muchos de nuestros hermanos incurren en pecados de murmuración, bebidas, falta de honradez, pecados sexuales, y otras faltas ante las cuales el predicador solo sabe leerles la sentencia como juez inexorable pero es incapaz de ayudarles a reconstruir sus vidas. A veces no sabemos como ayudar a un solo individuo a dejar su pecado. Es más fácil condenar en términos generales, fustigar al pecador, que trazar los pasos necesarios para rehabilitar una personalidad enferma, para ayudar a un pecador a vencer su pecado.

Guíe su gente hacia una buena conducta. Tenga fe en ellos. Exprésele su aprecio por lo que ellos logran en

(Sigue en la página 17, Col. 1)

EN PAZ

Muy cerca de mi ocaso, yo te bendigo, Vida,
porque nunca me diste ni esperanza fallida
ni trabajos injustos ni pena inmerecida;
porque veo al final de mi rudo camino
que yo fuí el arquitecto de mi propio destino;
que si extraje las mieles o la hiel de las cosas,
fué porque en ellas puse hiel o mieles sabrosas;
cuando planté rosales coseché siempre rosas.

.....Cierto, a mis lozanías va a seguir el invierno;
¡más tu no me dijiste que mayo fuese eterno!
Hallé sin duda largas las noches de mis penas;

mas no me prometiste tú sólo noches buenas,
y en cambio tuve algunas santamente serenas.....

Amé, fuí amado, el sol acarició mi faz.
¡Vida, nada me debes! ¡Vida, estamos en paz!—Amado Nervo.

PIDELE AL CRISTO

Pídele al Cristo
cuando te encuentres junto al abismo;
pide consuelo a los dos brazos
que están abiertos.

Pídele al Cristo,
lo más difícil, lo más preciado,
lo más hermoso;
que siempre abiertos tiene Sus brazos
para brindarte lo milagroso.

Cuando la suerte se muestre esquiva,
cuando el camino
te abata rudo, pídele, fiel,
que El está puesto sobre el destino.

No te acobardes, alza tus ojos;
El es amparo, El es clemencia,
y arranca el lodo de la conciencia
y deja el alma como un cristal.

Pídele al Cristo
sin cobardía,
El es el alma de la piedad.
¡Entre sus brazos que están abiertos,
abraza entera la humanidad!

Gloria Castañeda.

Un Maestro de Multitudes

Por el Dr. Ismael Rodríguez Bou.

Don Abelardo nos exigía una composición del panorama que veíamos, de los descubrimientos que hiciéramos o de los incidentes del paseo." Objetaríamos a la **exigencia** de la composición si no fuera porque el mismo discípulo añade con elocuencia justificadora de aquella práctica: ::Así fué que muchos de nosotros empezamos a sentir inquietudes literarias. ¡Lástima que estos paseos no formen parte del programa del maestro de ahora!....."

c. Enseñanza visual: láminas, ilustraciones, objetos, etc., eran parte de los recursos pedagógicos de que se valía aquel buen maestro.

d. Debates.

e. Desarrollo de líderes: La preparación de actos sociales, veladas, programas de días feriados y otras fiestas literarias en que se honraban niños héroes y grandes próceres consagrados por la historia, recaían en manos de los propios estudiantes. Esta práctica ejercitaba en ellos las habilidades de liderato. La educación moderna aspira a lograr el desarrollo de líderes.

f. Educación comunal. Esta práctica anteriormente explicada, unida a los contactos directos entre la sociedad y la escuela, apuntaban ya los primeros albores de la educación en comunidad.

g. Estímulo a la creación original. Se establece hasta un periódico manuscrito a falta de imprenta.

h. Prácticas democráticas en la administración del salón de clase y en las relaciones entre los educandos. La limpieza y el ornato, la conducta del grupo y las actividades extracurriculares funcionaban eficientemente a base de comités. Toda acción disciplinaria tenía la sanción del grupo. La disciplina era producto del interés despertado en los alumnos y del cariño y del amor que surge del respeto a la bondad y a la dedicación.

i. Raras veces se castiga físicamente, pero cuando se hacía necesario era libre de coraje o ensañamiento. Esta práctica era vivida en el propio hogar de Don Abelardo donde algún hijo "transgresor" recibía una cita para dilucidar una maldad o desobediencia varios días después de ocurrido el hecho. Dice otro discípulo: "Nunca lo vimos incomodarse, ni usar la violencia, ni fué persona estridente. Nunca usó el sarcasmo." El castigar sin coraje es un principio disciplinario que hoy se considera muy válido. Igualmente se recomienda que no se utilice el sarcasmo en el salón de clases.

j. Había sentido de humor y camaradería en el desempeño de su misión pedagógica. Se nos relata que Don Abelardo—no empece a su corta estatura y débil contextura física—era capaz de arriesgar su vida por sus discípulos. Incidentes hubo que así lo confirmaban.

k. Programas flexibles. Esta es una de las innovaciones que con más calor defienden muchos de nuestros educadores de avanzada. El recién publicado informe de Teachers College, Columbia University, repite una y otra vez la bondad de esta práctica. Desde 1901 ensayaba Don Abelardo en su escuela con los horarios flexibles cada vez que el interés y las necesidades del grupo lo requerían, apartándose, por consiguiente, del horario prescrito que constituyó siempre una valla a la iniciativa del maestro.

l. Educación de adultos. Don Gerardo Sellés contaba ricas experiencias de la colaboración activa y eficaz que recibió de Don Abelardo como pionero en la educación de adultos en la zona rural de Caguas. Iba a los campos a hablar y a discutir con los jóvenes sobre problemas de salud, ciudadanía y ética, entre otros, colaboró con revistas y periódicos que estaban dedicados a la zona rural. Su estilo era claro y sencillo y sus ejemplos eran tomados de las experiencias del campesino.

m. Ministro ya, fomentó y auspició el establecimiento de salones de lectura y de clases para analfabetos, en y fuera de la iglesia.

n. Entre los asuntos bajo estudio en los sistemas escolares ocupan un plano de preferencia las caliifcaciones. Las "notas" han sido una pesadilla para alumnos y profesores. A Don Abelardo le preocupaba más la exploración de las habilidades y capacidades individuales, el desarrollo de buenos y variados hábitos y actitudes, que la "nota" que cada niño recibía.

Obra cultural profunda hizo Don Abelardo. Baste señalar que quien dirigió por catorce años, con el reconocimiento general de todos cuantos seguían sus artículos, polémicas y muchas veces sus cruzadas religiosas, cívicas y una que otra vez de algún tono político no partidista, tiene que haber dejado huella indeleble en el acerbo cultural de nuestro pueblo. Sus temas: Pobres niños; estudio filantrópico-social; La causa de la corrupción de los niños; La personalidad humana; El desarrollo intelectual del Pastor. Se enfrascó en polémica esclarecedoras en torno al espiritismo y la prohibición. Dió muestras contínuas de su aprecio por la lengua, por el fortalecimiento del hábito de la lectura a fin de que se ensancharan los horizontes de las gentes y para que disfrutaran mejor de las horas de ocio. Orientó la opinión pública en su defensa de los derechos civiles y en la restauración del gran jurado.

Hablar y escribir de derechos civiles y de libertad, criticar y censurar el Gobierno, se ha convertido en la moda del día. Criticar actuaciones gubernamentales, señalar desviaciones y excesos de la justicia en la época de los **Sucesos de Ponce** requería integridad moral, valor cívico y dedicación al bien humano.

Hemos revisado testimonios escritos de varios de sus discípulos. Todos, independientemente, y manifestándose desde distantes sitios de Puerto Rico y del exterior, repiten el amor y el cariño que aún sienten por su maestro y concuerdan en lo que expresa uno de ellos: "siempre fué mi estimulador; siempre seguí siendo su discípulo; y siempre me llenaba de sol cada vez que lo veía."

Pienso que Don Abelardo se revistió de pureza y se acrisoló en honradez moral e intelectual para poder ofrecer su vida "por el bien de los niños." Toda su obra de elevación cultural, de reforma social, de fortalecimiento espiritual diríase que se resume en sus propias palabras: "proteger los niños de los ataques de la corrupción, creando una atmósfera pura en el hogar, en la escuela y en la sociedad." Y como si se hubiera propuesto para sí mismo una ultraterrena dedicación, nos repite la luminosa pedagogía del Maestro de todos: "Mirad, no tengáis en poco a alguno

(Sigue en la página 20, Col. 2)

CORTES Y RECORTES

EL GUSANO Y EL HOMBRE

Una clase de estudiantes acompañados por su profesor de botánica salió a recorrer un parque en busca de plantas de interés para sus estudios. Encontrando un árbol desojado se acercaron a él, y vieron que estaba seco hasta la misma raíz y muerto.

—Ah, dijeron los estudiantes. ¡Qué lástima! Qué lindo árbol ha sido éste. ¿Qué le habrá pasado para que se seque de esta manera?

El profesor al escuchar este comentario, les dió la siguiente explicación:

—Hace unos años, este árbol era algo soberbio, una planta robusta, hermosa, tan llena de vida y hermosura como cualquiera de los otros árboles del parque. Pero aconteció un día que se escondió en la corteza, un gusano de unos cinco centímetros de largo. Yo pensé dejarlo al gusano tranquilo para estudiar el efecto que tendría sobre la planta al transcurrir el tiempo.

—Al pasar los meses, descubrí que el gusano había hecho un túnel dentro del tronco mismo del árbol, y desde entonces el árbol se fué secando. Aquel verano se le cayeron muy temprano las hojas, el invierno que siguió no pudo resistir, y cuando apareció la primavera, el árbol estaba totalmente seco e inútil tal cual lo veis en este momento.

El daño causado por el pequeño gusano, llegó al corazón del árbol, y en cumplimiento de leyes naturales, produjo su muerte. El Creador de las leyes del universo, no queriendo que al hombre le suceda algo parecido, le advierte terminantemente por la Biblia: "El pecado, siendo cumplido, engendra muerte." Santiago 1:15.

Instituto de Jóvenes Metodistas en Guayama

La matrícula empezará el día 25 de julio a la 1:00 hasta las 6.00 P. M.

Todos deben traer su Bibila, Himnario, dos sábanas, una funda de almohada y un mosquitero.

Envíe en seguida los nombres de los delegados de su Fraternidad y los visitantes.

Fraternalmente,

Bether M. Amaro, Pres.
Jesús M. Amaro, Pastor.

Eficiencia Espiritual

El Valor Espiritual de la Compostura

Por Roy L. Smith.

La crítica que se hace a los que van a la iglesia el domingo con su mejor traje ha sido muy frecuente. Tal costumbre se atribuye generalmente a una prueba de vanidad o de orgullo personal, fuera de lugar en los que profesan el cristianismo.

Sin embargo, lo cierto es que existe un valor espiritual en la debida compostura del cual parece que no se dan cuenta los abandonados y los indiferentes. Hay muchas buenas razones, tanto psicológicas como decentes, para el buen vestir en las ocasiones convenientes y especialmente cuando vamos a la casa del Señor.

El Obispo Magee dijo en una de sus Conferencias Anuales, cómo el pueblo hebreo se preparó en los días de la peregrinación antes de llegar al Monte Sinaí para oir la lectura de los Mandamientos de Dios de los labios de Moisés. "Por dos días se lavaron", dice la Escritura, lo que quiere decir, que se limpiaron, bañaron y arreglaron sus vestidos preparándose así para la hora sagrada. Al hacer esto, inevitablemente buscaban un clima de exaltación espiritual. Esclavos como hasta entonces habían vivido y además ignorantes como eran, no les era fácil comprender el valor espiritual de lo que iban a presenciar y no obstante, el tiempo y trabajo dedicado a presentarse debidamente les ayudó a ser buenos receptores espirituales.

Hay algo en este proceso de prepararse con esmero, de escoger un vestido de buen gusto, y poner una buena atención a los detalles del vestir que aviva la mente y el espíritu del adorador. Nadie osaría presentarse ante el Presidente de la República vestido con desaliño. Ni tampoco lo harían al ser invitados a la mesa de algún buen amigo. Una buena parte de la satisfacción que se experimenta asistiendo a las reuniones sociales se origina en el gozo que estamos pasando mientras nos preparamos con esmero para asistir a ella. Si todo esto es así, ¿por qué criticar al cristiano que se viste con cuidado para asistir a la casa de Dios? Acaso ¿no está él honrando a Dios preparándose correctamente para una ocasión sagrada?

El mismo hecho de vestirse con esmero poniendo cuidadosa atención a estos detalles, produce el efecto de acentuar la importancia de que "vamos a la casa del Señor." La persona que se viste precipitadamente y se va apresurado a la iglesia, sin tomar tiempo para templar su alma, está tratando a su espíritu con injusticia. Llegar tarde a la casa de Dios es mucho más grave que una descortesía. Es la evidencia del abandono en el proceder y en la disposición espiritual.

Un hombre de negocios cita el caso de su anciana madre, que, impedida físicamente de asistir los domingos al culto de la iglesia, se conforma con oír el servicio por radio. Pero aún así, ella observa el más estricto esmero. Poco antes de que el servicio comienze, hace que le pongan su mejor vestido y zapatos, que se le peine y arregle a la perfección y así vestida, exactamente como si tuviese que ir a la iglesia, pide que se coloque su silla de ruedas delante del radio, y desde el primer momento hasta el último, adora porque se ha preparado para hacerlo.

Compárese la gran experiencia de esa santa madre con la de aquellos que pudiendo hacerlo no se vistieron, y tomando un periódico en sus manos se sitúan junto al radio y se ponen a buscar con la idea "a ver qué sermón me puede interesar."

No es trivial o ligero para un hombre llegar hasta la presencia del Altísimo. Es realmente una de las experiencias más sublimes del alma humana y una ocasión que no debe verse sin importancia, ni hacerse sin la debida preparación de espíritu. Por esta causa, se deben condenar muchas de nues-

(Sigue en la página 18, Col. 1)

PONCE

Han salido para Estados Unidos los hermanos Eulalia Santiago de Castañón y su nena, su hermana Julia Santiago, y Ercilio Negrón, quien es uno de nuestros miembros nuevos. Les deseamos un viaje feliz.

El Sr. Ramón Fornés y su esposa Virgenmina cuentan en su hogar con un nuevo nene.

También hubo aumento de familia en el hogar de don Luis Bianchi y su esposa Ada con el nacimiento de una niñita.

Jorge Acobis es el nombre del niñito que trajo la cigueña al hogar de Don Salvador Acobis y esposa.

El día 30 de mayo, la juventud de nuestra iglesia tuvo un pasadía en Caña Gorda, el que les dejó gratos recuerdos.

A iniciativas de la Sociedad de jóvenes celebró la iglesia, el día 2 de junio una inspirada reunión, para festejar a nuestro pastor, Rdo. Erasmo M. Bernier, con motivo de su cumpleaños.

Se halla enferma de cuidado, en el Hospital San Lucas, la hermana Modesta Burgos de Reyes. En el mismo hospital guarda cama el Rdo. Gregorio Bermúdez.

También se cuenta entre los enfermos de nuestra congregación la nivita Elsie García, hija de los apreciados hermanos Jorge García y Luz S. de García.

Recibimos también la noticia de hallarse enferma la Sra. Ana de Velázquez, esposa de nuestro hermano Angel Velázquez.

Pedimos al Señor por la salud de estos hermanos y confiamos en que pronto estarán con nosotros.

Concha R. Caballer.

ANIVERSARIO

de la Iglesia Bautista de Yauco. 25 de junio al 3 de julio de 1950

Domingo, día 25.—Por la mañana

9:45 Primera Escuela Bíblica de la Campaña.

7:45 P. M. Servicio Divino de Predicación y Comunión.
Ofició el Misionero General de la Obra Bautista en Puerto Rico, Rdo. Aarón F. Webber.

Lunes, día 26

7:45 P. M. Servicio Evangelístico en el Templo.
Sermón a cargo del Rdo. Julio C. Flores, de la 2da. Iglesia Bautista de Ponce.

Martes, día 27

7:45 P. M. Servicio Evangelístico en el Templo, Sermón a cargo del ex-sacerdote católico romano, y actual ministro de la Iglesia Evangélica Unida en Guayanilla, Rdo. José Vilar Ortells.

Miércoles, día 28

7:45 P. M. Servicio Evangelístico en el Templo. Predicó el sermón el Rdo. Pablo Lauver, ministro de la Iglesia Menonita del Calvario en La Plata.

Jueves, día 29

7:30 P. M. Noche Evangelística de Extensión. Servicios evangelísticos atendido por los líderes laicos de la Iglesia en Bo. Palomas, Bo. Jácanas, Bda. Lluveras y Barriada Galarza.

Viernes, día 30

7:45 P. M. Gran Mítin Evangelístico, en la Plaza Washington de Yauco. Fué el orador sagrado de la ocasión el Rdo. Apolinario Cruz Sánchez, ex-misionero en la República Dominicana y actual ministro en la Iglesia Metodista de San Juan.

Sábado, día 1.

Día Fraternal de la Iglesia.
Tuvimos la visita de los miembros, líderes y ministros que proceden de nuestra Iglesia y que residen en distintos pueblos de la Isla.

Domingo 2 de julio

9:45 A. M. Gran Escuela Bíblica de Aniversario.

7:45 P. M. Servicio Evangelístico, fué el orador de la noche el Rdo. Adolfo Camacho, ex-pastor de esta iglesia y actual pastor de la Iglesia Bautista de San Lorenzo.

Lunes 3 de julio

Gran día de Aniversario.
El Templo permaneció abierto toto el día viniendo a orar los fieles..

7:45 P. M. Noche de Aniversario, el sermón de aniversario fué pronunciado por el Rdo. Dr. Edward G. Seel, actual Presidente del Instituto Politécnico de San Germán.

NOTA: Esta noche se hizo entrega de los regalos de las distintas organizaciones a la Iglesia, los "talentos" y las ofrendas especiales.

PROGRAMA

de los Aniversarios de Organizaciónn y Sostenimiento Propio de la Primera Iglesia Bautista de Santurce, desde el 12 de junio hasta el 2 de julio

Domingo 18: 9:30 A. M. Escuela Bíblica. Tema: Malaquías Aboga por una Religión Sincera. 7:30 P. M. Sermón por el Rdo. Angel Acevedo.

Lunes 19: 7:30 P. M. Servicio en la caso del Sr. Sixto Camacho. Este servicio estuvo a cargo de Las Mensajeras de la Luz.

Martes 20: 7:30 P. M. Servicio de Oración en el templo, a cargo de la Unión Bautista de Jóvenes.

Miércoles 21: 7:30 P. M. Servicio en la casa de la Sra. Carmen Aponte a cargo de los Mensajeros del Rey.

Jueves 22: 7:30 P. M. Servicio de Testimonios en el Templo.

Viernes 23: 7:30 P. M. Exhibición de Vistas de la Obra Misionera en y fuera de Puerto Rico, por el Rdo. Sánchez Padilla.

Sábado 24: 9:30 A. M. Sembrando la Palabra de Dios en la Tierra de los Corazones.

Domingo 25: 7:30 A. M. Escuela Bíblica. Tema: "Jonás Conoce el Propósito Misionero de la Obra de Dios." 9:30 P. M. Servicio de Predicación. El mensaje estuvo a cargo del Sr. Rafael J. Rodríguez.

Lunes 26: 7:30 P. M. Servicio en la casa de los esposos Ramírez-Nieves, calle Delicias Núm. 181. Este servicio fué dirigido por la Sociedad de jóvenes.

Martes 27: 7:30 P. M. Servicio de Oración en el templo.

Miércoles 28: 7:30 P. M. Servicio en la calle Eduardo Alvarez. Predicó

(Sigue en la página 15, Col. 3)

Cincuentenario Metodista en Arecibo

El Rdo. Félix D. de la Rosa, ministro metodista de Aibonito, condenó el entregamiento de ciertas autoridades gubernamentales a la Iglesia Católica, durante los actos del Cincuentenario de la Iglesia Metodista de Arecibo celebrados el lunes 12 de junio.

Dijo que a pesar de ello la obra evangélica continúa progresando y se avizoran tiempos más luminosos y diáfanos.

Más de 500 personas asistieron a dicho acto que fué dirigido por el Rdo. Gildo Sánchez, pastor en Arecibo desde el 1945. Se celebró conjuntamente el cuadragésimosexto aniversario de la construcción del templo en dicha comunidad.

Representantes de instituciones cívicas y religiosas de la comunidad se dieron cita en el templo para oír al Rdo. de la Rosa.

Entre otros figuraron los señores Pedro Orpi y Luis J. Rodríguez de la Logia Masónica, Francisco Correa Rivera, de los Oddfellows, quien ostenta alta distinción de teniente coronel, y David del Toro de la Logia Pachín Marín.

El Rdo. de la Rosa habló sobre la historia del Movimiento Protestante en Puerto Rico, afirmando que su entronización en la Isla no se debe a la llegada de los americanos al país en 1898.

No Fracasará. Señaló que ya para 1863 los hugonotes llevaban a cabo servicios religiosos y años más tarde ya había establecida una iglesia episcopal en Ponce.

Aseguró que la obra evangélica en la isla de Borinquen no ha fracasado ni fracasará porque es obra de Dios y no de los hombres.

También habló el alcalde de Arecibo Darío Goitía, quien entre otras cosas dijo que desearía ver a todas las religiones unidas adorando a Dios.

El Supte. de la Misión Metodista, Rdo. Tomás Rico Soltero tuvo a su cargo la dedicación de una nueva mampara de caoba, que a un costo de $200 regalaron las sociedades de la Iglesia.

Terminado el acto en el templo los asistentes pasaron al anexo del templo donde disfrutaron de un rato de solaz espiritual. El Coro de la Iglesia de Arecibo, dirigido por el Dr. Angel M. Mattos deleitó a la concurrencia con varias selecciones musicales.

Inmediatamente después se efectuó la ceremonia de la partición del bizcocho de aniversario, regalo de los esposos Juan Vázquez e Isabel Folch y la repartición de obsequios regalados por los esposos José Quiñones y Carmen Maldonado, miembros de la iglesia de Arecibo.

En esa noche hubo también delegaciones de las iglesias metodistas y de otras denominaciones que trabajan en Arecibo.

De cada una concurrió el pastor con una delegación de miembros. Figuraron Hato Viejo, con su pastor Angel Serrano; Bajadero con su pastor Leoncio Carrero, Barrio Obrero con su ministro Luis Rodríguez Irizarry, la Alianza Cristiana y Misionera; y la Presbiteriana con sus respectivos ministros.

Con motivo de la partida del Rdo. Gildo Sánchez hacia Estados Unidos donde estudiará en el Seminario Union de la Universidad de Colombia, ocupará la dirección de la Iglesia de Arecibo el Rdo. Rafael Boissén, quien venía actuando en la iglesia del Barrio Obrero de Santurce.

Finalmente se informó que la iglesia de Arecibo se apresta a ofrecer su concurso en la campaña evangelística que se iniciará en agosto con miras a ganar 1,000 nuevos miembros para la Iglesia Metodista en P. R.

Samuel E. de la Rosa.

ARROYO

Bendiciones del Señor: La Iglesia Metodista de Arroyo ha sido grandemente bendecida durante todo este año. Por lo tanto no podemos pasar por alto todas estas bendiciones, sin dar público testimonio de ellas. Hemos adquirido ya, muchas de las cosas necesarias para nuestra buena marcha en la obra del Señor. He aquí algunas de las adquisiciones y los nombres de las personas generosas que las han donado.

1. Un piano. Rdo. W. Lynn Crowding y tres damas norteamericanas.
2. Equipo de Santa Cena. La Sra. Sáez.
3. Cortinas. La Sra. Josefa Valentín.
4. Floreros. Las señoras María de Romero y Genoveva Meléndez.
5. Tapetes. América Velilla y Carmen Berríos.
6. Pintura para los escaños. Los esposos Alicea.
7. Amplificadores. La iglesia en Cooperación con la comunidad.
8. Mesita. Rosaulino Romero.

También ha sido abierta una escuela dominical más. Hemos ganado ya bastantes probandos sin contar las 17 profesiones de fe recibidas en esta semana.

Damos las gracias a estos hermanos que tan generosamente han cooperado para que la obra del Señor pueda seguir adelante y rogamos a Dios nos siga bendiciendo cada vez más.

Flora Ramos.

(Viene de la página 14)

el Rdo. Angel Acevedo.

Jueves 29: 7:30 P. M. Servicio de Consagración. Este servicio fué dirigido por el Pastor de la Iglesia.

Viernes 30: 7:30 P. M. Las Iglesias y las Misiones Cristianas. Esta Conferencia estuvo a cargo de la Srta. Lydia Huber, quien por varios años realizó labor eficiente en esta Iglesia.

Sábado 1: 9:30 A. M. Ampliando nuestra Visión. "Alzad vuestros ojos, y mirad las regiones, porque ya están blancas para la siega."

Julio 2: Día de los Aniversarios. 5:00 A. M. Servicio de Consagración a cargo de la Unión Bautista de Jóvenes. 9:30 P. M. Escuela Bíblica. tema: Jacob: Un Varón de Contrastes Notables.

Ofrenda de Aniversario: 3:00 P. M. Servicio Fraternal. Conociéndonos más Intimamente. Número especial por la Unión Bautista de Jóvenes. 7:30 P. M. Servicio de Adoración. Una Presentación Gráfica de los 24 Años del Propio Sostenimiento, a cargo de las Mensajeras de la Luz. Servicio de la Santa Cena.

SEMINARIO EVANGELICO
RIO PIEDRAS, PUERTO RICO
22058

BAYAMON—Candelaria

Graduación de Verano: El 18 de junio se llevó a cabo la graduación de los niños que asistieron a las clases de verano que ofrece esta Iglesia, en la cual ochenta y ocho niños dentro de las edades de 4 á 12 años recibieron preciosos diplomas en reconocimiento de los esfuerzos realizados por cada uno de ellos durante esas dos semanas.

Todos los niños estaban rebosantes de alegría. Esperaban con ansiedad el momento sublime en que habían de recibir un diploma que marcaría un gran éxito en su vida estudiantil. Para muchos de ellos quienes ya han cursado varios años de vida escolar, este diploma marcó otro éxito, pero no así para aquellos que por primera vez en su vida ven premiado el esfuerzo realizado. Para hacer mayor justicia a aquellos que por sus esfuerzos lograron hacer trabajo sobresaliente, la facultad bondadosamente dió una mención honorífica, correspondiendo ésta a los niños Elías Torres, Rafael Aponte, Tomás Padilla, Irma Alvarez, Abraham Rosa y otros.

Fueron los maestros en esta ocasión los jóvenes Lucas Torres, Esther Rivera y Clotilde González, bajo la supervisión de la Sra. Antonia Sáez, ex-maestra de instrucción pública. Sacrificaron ellos gran parte de su tiempo para enseñar a estos niños ciertos conocimientos que le servirán de provecho en su vida escolar, en enseñarlos a ser buenos compañeros en el trabajo y en los juegos.

Cooperó además en este trabajo la Sociedad Local de Damas, la cual dedicó parte de sus fondos para brindar una merienda día por día a estos niños.

La Iglesia de Candelaria se siente muy complacida en tener miembros dispuestos a servir a otros. Reconoce la magnífica labor realizada por estos jóvenes y damas y espera que este espíritu de servicio continúe en el corazón de la Iglesia para lograr así que cada proyecto que se emprenda, redunde en éxito para honra y gloria del Señor.

Resta decirle a los padres de estos niños que en el día de hoy han dado un gran paso en su vida, que los conocimientos adquiridos por sus hijos durante esos días de clases serán totalmente perdidos, si ellos no continúan instruyéndolos en la doctrina del Señor, manteniéndolos relacionados con la Iglesia y haciendo que sea el hogar el primer sitio donde sus hijos aprendan a temer a Dios sobre todas las cosas y a ser personas útiles a la Iglesia y a la comunidad en general. **Domingo Viana Alvarez.**

DAMAS EVANGELICAS

Amadas hermanas:

Por acuerdo tomado la Directiva de la Asociación de Damas Evangélicas de Puerto Rico reunida en el Seminario Evangélico el sábado 4 de febrero pasado, y el sábado 17 de junio pasado, tengo especial gusto en informarles los siguientes acuerdos aprobados en dichas reuniones. Rogámosle tomen en cuenta estos acuerdos para las distintas actividades del año y de nuestra asamblea.

1. Pedir la cooperación a todas las sociedades con los servicios y Comités de Acercamiento.
2. Informar que la fecha para nuestra próxima asamblea será los días 28 y 29 de julio próximo.
3. Instar a las sociedades sigan trabajando pro Hogar de Ancianos y vengan preparadas a nuestra asamblea a discutir este asunto que es tiempo de resolverse ya.
4. Dedicar un programa a la oración pidiendo por nuestra Asamblea.
5. Recordar a las sociedades que deben enviar o traer un objeto para ser vendido en nuestra asamblea, como hicimos el año pasado. Este dinero es para nuestro fondo de la Asociación.
6. Pedir que paguen su cuota antes de la Asamblèa si es posible. La misma será un dólar.

Estas cuotas y las ofrendas de acercamiento deberán ser enviadas a la tesorera, Sra. Josefa de Colón; apartado 3124; Mayaguez Marina. La Asociación tiene gastos de Asamblea y por tanto recuerda a las sociedades paguen a tiempo.

7. Celebrar un concurso entre las damas para seleccionar el himno de la Asociación. Escriba su himno y tráigalo a la Asamblea, ya con música propia o música adaptada. Un jurado previamente nombrado se encargará de seleccionar el mejor.
8. Nuestra próxima asamblea será en Ponce; en la Iglesia Evangélica Unida de la Calle Marina. Escriba con tiempo a la Presidenta de la sociedad local para su hospedaje.

Esperando el Señor les bendiga y les anime a cooperar con nuestra Asociación y nuestra Asamblea. Ore mucho por nuestra Asamblea.

Fraternalmente en Cristo,

Julia V. Lanauze, Sec.
Julia M. González, Pres.

SILLAS

Si desea adquirir sillas convertibles para adultos y niños diríjase al Rdo. Jorge Richardson, Aptdo.3, Ponce, P. R.

ANIVERSARIO NAZARENO EN PONCE

La Primera Iglesia Evangélica del Nazareno de Ponce, radicada en la calle Intendente Ramírez, número 12, pastoreada por el Rdo. Justino Morales celebra la semana de su 25° aniversario desde el 16 al 27 de julio.

Los predicadores visitantes ocuparán el púlpito en el siguiente orden: Rdos. Pedro Román, Jorge N. Cintrón, Julio C. Flores, Domingo Franceschi, Erasmo Bernier, Juan Romero, Gregorio Bermúdez, Norman Smith, Jorge Richardson, Arturo Olivieri y el Dr. Angel Archilla Cabrera, quien será el orador en el servicio del aniversario que se celebrará en el Templo Evangélico Unido de la Calle Marina. En esa ocasión estará de visita la Iglesia Evangélica Independiente de Mayaguez con su pastor, Rdo. Ramón Hernández.

El perdón hace mayor bien al perdonador que al perdonado.

La culpa actúa como una infección espiritual.

El cristiano no debe estar proclamando a los cuatro vientos los favores que hace.

SABANA GRANDE

La Pica: Homenaje.—La Sociedad de Jóvenes de esta iglesia acordó rendir un homenaje a su querido pastor, Rdo. M. E. Martínez, con motivo de sus últimos triunfos en el campo del estudio. Recientemente se graduó de Bachiller en Artes del Instituto Politécnico de Puerto Rico, y de Bachiller en Teología del Seminario Evangélico de Puerto Rico.

El homenaje se llevó a cabo el domingo 18 de junio en nuestro templo, donde hicieron uso de la palabra los ancianos Rubén Ortiz y Rafael Nazario. El primero tuvo palabras de elogio para nuestro pastor, y el segundo le hizo entrega de un obsequio consistente en un juego de pluma y lápiz marca Parker, con su nombre grabado en ambos.

El acto fué cerrado con palabras de agradecimiento por el Rdo. Martínez, quien manifestó que todo lo que posesía, que es bien poco, lo ponía al servicio de Dios y de sus hermanos.

Juan Rosado.

Coro Juvenil de la Iglesia Presbiteriana de Mayagüez Marina.

(Viene de la página 11)

la iglesia, en la vida diaria, en la comunidad. Recuerde que ninguna persona es perfecta, incluyéndose usted. Una persona se esforzará por mejorar su conducta y toda su vida cuando sepa que alguien confía en ella. Tendrá confianza cuando sabe que está haciendo lo correcto, cuando comprende que va con Dios en los trajines de la vida cotidiana.

Algunos de nosotros seríamos mejores predicadores si participáramos más de cerca en las actividades de los obreros, de las dueñas de casa, de los empleados públicos, de los líderes de uniones, de los políticos, de los profesionales y de miles de personas que tienen la necesidad de ser cristianos afrontando un ambiente pagano, anticristiano.

Aunque nosotros como predicadores tenemos también nuestros problemas en las iglesias y a veces no somos comprendidos por nuestra gente, siendo víctimas de injusticias, nuestra posición como líderes es un poco diferente. Tenemos que hacer un esfuerzo para situarnos en el lugar de nuestra gente, como uno de ellos, para poder entender sus reacciones emocionales ante las situaciones de la vida. Difícilmente podemos ayudar a una persona de quien no sabemos como piensa y siente ante una situación. Cuando usted predique hágalo esperando que Dios lo ayudará a ayudarse así mismo.

Una vez más ¿cuándo usted predica, espera que algo ocurra?

El Rdo. Carlos R. Guzmán y una congregación rural de Lajas.

En Viaje de Estudios

Hacia la Universidad de Columbia en N. Y. salieron el Rdo. Angel Luis Seda y esposa para cursar estudios. Exito les deseamos.

(Viene de la página 5)

Leyendo a Nelson, y también a Lobaina, se viene a la conclusión de que el Russellismo no puede ser una de las tantas sectas cristianas, pues niega o tergiversa todo lo que las denominaciones evangélicas aceptan como básico: niegan la Trinidad de Dios, la divinidad y resurrección de Jesucristo, la inmortalidad del alma humana.

(Viene de la página 9)

obra. Cuando algunos predicadores hablan usted siente la paz y el silencio de Dios que descienden sobre la congregación.

Se cuenta la historia de un viejo ministro muy consagrado que cuando predicaba un día, una niñita dijo a su mamá: "Mami, él está viendo a Jesús." Yo me pregunto: ¿cuántas de nuestras congregaciones podrían decir eso mismo de nosotros?

Donde la voz de Dios se escucha El trae la manifestación de Su Providencia, de Su Poder, de Su Amor, de Su Santidad, de Su Paz, de Su Comisión, para que aquellos que escuchan puedan unirse a nosotros en el gran propósito de hacer que el nombre de Cristo sea conocido de tal manera que los hombres y las mujeres de esta generación se tornen a El y puedan hallar Su paz.

Obispo Esteban S. Neill,
Del Concilio Mundial de Iglesias

(Viene de la página 13)

tras actividades sociales del domingo, porque interfieren la debida preparación de nuestro espíritu para adorar y oír debidamente la palabra de Dios.

Un humilde hombre que no podía permitirse el lujo de tener más que un solo traje, compensaba su penuria con una corbata intachable. No se la ponía más que el domingo. Sus hijos sabían que el Día del Señor era cuando su padre se ponía su corbata y con ese acto sencillo les daba una lección espiritual que jamás han olvidado.

En verdad que tal hombre observaba la debida compostura para ir a la iglesia.

(Tradujo: Juanita M. Aguirre, del título en inglés "The Spiritual Value of Dressing Up," publicado en "The Christian Advocate").

DEMOCRACIA POLITICA Y ARISTOCRACIA ESPIRITUAL

Por Alberto Rembao.

La democracia como orden de sociedad se mantiene en pie por causa de los aristócratas del espíritu que vivan en su medio. Aristócratas de esta especie son gente de primera generación, individuos que no dependen del pasado para valer; que es lo que significa Don Quijote cuando dice que es hijo de sus obras.... Rara vez sale un aristócrata espiritual de las castas aristocráticas del dinero, y de la sangre.... y del talento también; porque estas aristocracias—la intelectual inclusive—son intereses creados, o sea impedimentas, grilletes al tobillo del corredor del progreso. Así, el aristócrata común y corriente que se echa al camino de la aristocracia espiritual, lo primero que hace es "dejar atrás" todas las cosas de su calse; títulos de nobleza, que vale por renegar de sus abuelos; bienes de fortuna, que será doloroso cuando el cuitado ya no sabe vivir de otro modo; y calidad de doctor, que significa que el candidato a redentor se olvide de todo lo que ha aprendido en las academias, y de sus teorías, y de sus convicciones estéticas y filosóficas.... Esto es lo que se le enseña a quien desee aprender en el Evangelio, donde dice que "os es menester nacer de nuevo": así quedarse como recién salido del vientre materno, desnudo y a la intemperie, de ropa e ideología.....

El fenómeno del cambio político no es del orden del saber intelectual, porque la política no es vocación de intelectuales, sino que de pastores en el sentido homérico, que son conductores, dirigentes de pueblos, que de la salud popular le responden a un Cosmos que los dirige a ellos también, y que los conmina, en forma de comandos categóricos. Así como cuando Josué ben Num escucha el susurro imperioso de Yawé-Sabbaoth: "Di a mi pueblo que sigan adelante....."

Josué encarnador de principio de la aristocracia moral que se hace indispensable para que haya república, y democracia. Es decir, una aristocracia que no es del pergamino, ni de la banca, ni de la academia; una aristocracia constituída por la flor y nata de la gente en un momento dado; por el pueblo en su nivel de cumbre espiritual; por lo mejor de la colectividad; por los escogidos; por los hombres enteros; por los que pasan la prueba de fuego y se merecen el calificativo de ser cada quien "todo un hombre."

Aristocracia moral de esta especie es la que requiere para contrarrestar la acción inconsciente de la mayoría; porque estamos en tierra de elecciones donde, se cuentan los votos y se acatan sus resultados; pero ello no quiere decir que siempre y en todo caso la mayoría tenga razón; la mayoría se equivoca más de una vez; lo que ocurre es que tiene el derecho de equivocarse..... honradamente.....

CEIBA—Aguas Claras.

Fallecimiento. El día 9 de los corrientes falleció el muy consagrado hermano Otilio Alturet a las 9:15 A. M. El sepelio se llevó a efecto a las 3:30 P. M. del siguinte día.

Al difunto lo condujeron de su residencia situada en el barrio Parcelas de Aguas Claras hasta la Iglesia Evangélica Unida de Ceiba, donde el Rdo. Serafín García ofreció un sermón de consuelo a los deudos. Varios minutos después partimos hacia el cementerio local. Nos unimos a los deudos para consolarles en tan triste pérdida.

Bodas: El día 10 de junio a las 7:30 P. M. se unieron en santo matrimonio los consagrados jóvenes Anastacio Velázquez y Panchita Donato. Actuaron como padrinos el Sr. Rafael Gómez y la Srta. Juana Velázquez, hermana del novio.

Ofició en la ceremonia el Rdo. Serafín García.

Susana Velázquez.

EDITORIAL

tan pernicioso como el comunismo; el capitalismo de estado debe cuidarse de caer en la regimentación del individuo, tan contraria a una verdadera democracia y a un puro cristianismo. Somos los cristianos evangélicos los que debemos velar para que el histerismo inherente a todo tiempo de guerra no turbe las mentes que tanta serenidad necesitan en las horas que imponen decisiones urgentes.

SELECCIONES

de Rabindranaz Tagore.

TU, SEÑOR

¿Cómo cantas Tú, Señor? ¡Siempre te escucho mudo de asombro!

La luz de Tu música ilumina el mundo, su aliento va de cielo a cielo, su raudal santo vence todos los pedregales y sigue, en un torbellino, adelante.

Mi corazón anhela ser uno con Tu canto, pero en vano busca Su voz.

Quiero hablar, pero mi palabra no se abre en melodía; y grito vencido.

¡Ay, cómo me coges el corazón en el enredo infinito de Tu música, Señor!

TU MUSICA

Mi corazón, sin el orgullo de su traje, se ha quitado sus galas para Ti. Porque ellas estorbarían nuestra unión, y su campanilleo ahogaría nuestros suspiros.

Mi vanidad de poeta se muere de verguenza ante Ti, Señor, poeta mío. Aquí me tienes sentado a Tus pies. Déjame solo hacer recta mi vida y sencilla, como una flauta de caña, para que Tu la llenes de música.

TU DULCE PRESENCIA

No sé desde que tiempos distantes estás viniendo a mí. Tu sol y Tus estrellas no podrán nunca esconderte de mí para siempre.

¡Cuántas mañanas y cuántas noches he oído Tus pasos! ¡Cuántas Tu mensajero entró en mi corazón y me llamó en secreto!

Hoy, no sé por qué, mi vida está loca, y una trémula alegría me pasa el corazón.

Es como si hubiese llegado el tiempo de acabar mi trabajo. Y siento en el aire no sé que vago aroma de Tu dulce presencia.

MI ORACION

Mi oración, Dios mío, es esta:

Hiere, hiere la raíz de la miseria en mi corazón.

Dame fuerza para llevar ligero mis alegrías y mis pesares.

Dame fuerza para que mi amor dé frutos útiles.

Dame fuerza para no renegar nun-

(Sigue en la página 20, Col. 3)

ULTRAMAR

BODA Mc VEIGH - COTTO THORNER EN NUEVA YORK

El sábado 17 de junio contrajeron matrimonio en el altar de la Primera Iglesia Bautista de Nueva York la Srta. Eva Angélica Cotto-Thorner, hija del Rdo. Hipólito Cotto Reyes quien ofició en la boda, con el caballero James L. McVeigh. Entregó la novia en matrimonio su hermano mayor, el Rdo. Guillermo Cotto-Thorner. El acto resultó espléndido, estando la iglesia llena de hermanos y visitantes que luego pasaron a la Casa Pastoral para una recepción que ofrecieron los padres de la novia. Después los novios salieron en avión hacia Wisconsin en viaje de luna de miel. La feliz pareja establecerá su residencia en New Orleans, Louisiana, donde el Sr. McVeigh desempeña un puesto ejecutivo con la Capital Airlines. Eva Angélica ha trabajado por varios años en New York Hospital como enfermera graduada especializada en psiquiatría. La Primera Iglesia Bautista felicita a este nuevo matrimonio y eleva sus oraciones al Señor para que este nuevo hogar sea una mansión de paz y felicidad en Cristo Jesús.

NOTAS DE PUERTO PLATA, R. D.

En fecha reciente, un grupo de jóvenes de la Sociedad de "Esfuerzo Cristiano" acompañado de otros miembros y amigos de la iglesia, montamos nuestros vehículos dirigiéndonos a la pintoresca playa de Bergantín, donde pasamos las horas de la mañana en una franca camaradería cristiana; y siendo ya el medio día, nos dirigimos al hogar del hermano Eduardo Kingsley y familia, donde la señora Blanche de Meskus, en su calidad de supervigiladora de la cocina, nos tenía preparado un sabroso "puerco asado" acompañado de otros ingredientes muy ricamente condimentados, que constituía el número más interesante del programa.

Siendo como las tres de la tarde, seguimos viaje a la orilla de la playa, y en una distancia como de medio kilómetro, llegamos al pobladito de Boca Nueva, donde habíamos de celebrar un servicio especial. Nos acompañaba una orquesta compuesta de los siguientes músicos: Máximo A. Grano de Oro, órgano; Juan B. Fuertes, guitarra, Luis A. de Peña, saxofón, y Osvaldo Figueroa, violín. El primer número fué el himno 338 del N. H. E. que una vez tocado por la orquesta, muchos de los habitantes, acudieron a la capilla, que era ya muy estrecha, para acomodar la enorme concurrencia.

Siguieron desarrollándose los demás números del programa, que consistían en himno y poesías, seguido por un interesante mensaje sobre el Amor de Dios, que nos trajo nuestro hermano Fuertes.

Siendo ya las 6, y cuando el sol empezaba a ocultarse, montamos nuevamente nuestros vehículos que habían de traernos a la ciudad, después de haber pasado un día tan agradable de descanso, y ocupados en los negocios de nuestro Padre. **Asistente.**

PRIMERA IGLESIA METODISTA DE HABLA ESPAÑOLA EN LA CIUDAD DE NUEVA YORK

Programa de los Actos celebrados durante la Campaña de Aniversario.

Domingo, mayo 21.—Escuela Dominical a la 1:00 P. M. Presidió el hermano Domingo Flores, Supte. de la Escuela Dominical. A las 2:00 P. M. el Rdo. Miguel Bonilla, organista de nuestra Iglesia, trajo el mensaje.

Martes, mayo 23.—Aniversario de la Sociedad de Damas "Las Dorcas" a las 7:45 P. M. Presidió la hermana Angelita Picón, presidenta, y el Rdo. Pablo Cotto Ortiz, pastor de la iglesia "La Hermosa" de esta ciudad. Nos trajo el mensaje.

Viernes, mayo 26.—Aniversario de la Fraternidad de Jóvenes Metodistas, a las 7:45 P. M. Presidió la Srta. Martina Santiago, presidenta, y trajo

(Sigue en la página 20, Col. 1)

Escuela Bíblica

DOMINGO, 23 DE JULIO, DE 1950

Tema: **Samuel, el Juez Recto.**

Lectura Devocional: Prov. 11:1-14.

Lectura Antifonal: 1° Samuel 7:3-6.

Texto Aureo: **"Y Samuel creció, Jehová fué con él y no dejó caer a tierra ninguna de sus palabras.** 1° Samuel 3:19.

DOMINGO 30 DE JULIO DE 1950

Tema: **David, Un Rey Que Honró a Dios.**

Lectura Devocional: 1ª Corintios 29: 10-19.

Lectura Antifonal: 2° Samuel 7:1-6.

Texto Aureo: **"Tú te has engrandecido, Jehová Dios: Por cuanto no hay como Tú.** 2° Samuel 7:22.

ULTRAMAR——(Viene de la P. 19.)

el mensaje el Rdo. Alfredo Cotto Thorner, Pastor Asociado de la Primera Iglesia Bautista de Habla Española de esta ciudad.

Sábado, mayo 27.—El Día del Pastor. Servicio especial a las 7:45 en el Templo. Un comité de todas las entidades de la Iglesia estuvo a cargo de esta actividad. En esa noche todos estuvieron presentes para celebrar el décimo quinto aniversario del Rdo. Flores como Pastor de nuestra Iglesia.

Domingo, mayo 28.—Aniversario de la Escuela Dominical a la 1:00 P. M. Presidió el hermano Ramón Aponte, Supte. Asociado de la Escuela Dominical. A las 2:00 P. M. servicio de Aniversario en el cual predicó el Rdo. Alberto B. Báez, pastor de la Primera Iglesia Metodista de Habla Española de Brooklyn, N. Y. Otros ministros estuvieron presentes ese día.

SELECCIONES — — — — —

ca del pobre, ni doblar mi rodilla al poder del insolente.

Dame fuerza para levantar mi pensamiento sobre la pequeñez cotidiana.

Dame, en fin, fuerza para rendir mi fuerza, enamorado, a Tu voluntad.

(Trad. de Juan Ramón Jiménez.)

UN MAESTRO DE MULTITUDES

(Viene de la página 9)

de estos pequeños; porque yo os digo que sus ángeles en los cielos ven siempre el rostro de mi Padre, que está en los cielos."

Ismael Rodríguez Bou.

(Viene de la Portada)

ra vivir si no me fuera posible consagrarme a una causa mayor que mi vida. Yo no quisiera vivir sino pudiera moverme siempre hacia las estrellas.

La iglesia me provee todo eso.

Wilbur LaRoe, hijo.

(Presbyterian Life).

Segunda Iglesia Evangélica de Habla Castellana

Bajo los Auspicios de la New York City Mission Society.
395 Broome Street — Nueva York 13, N. Y.

Pastor: RDO. JOSE C. MARTINEZ. Tel. WA 5-9298
Misionera: SRTA. ELENA A. HADLEY.

Iglesia al servicio de la Colonia Hispana de la parte baja de la Ciudad.

Dic./50.

Iglesia Evangélica Española del Bronx

796-800 EAST 156th STREET
BRONX 55, NEW YORK
(Bajo los auspicios de la New York City Mission Society)

RDO. AGUSTIN C. ALVIRA, **Ministro.**
SRTA. ERNESTINA ZARAGOZA, **Secretaria.**
SRTA. HOPE C. NANSEN, **Directora de Educación**

SRA. CLAUDINA JOUBERT, **Misionera.**

SERVICIOS

Domingo	**10:30 A. M.—Inglés.**
	2:30 P. M.—Español.
Martes	**8:00 P. M.—Sociedad de Damas.**
Miércoles	**8:00 P. M.—Sociedad de Caballeros.**
Viernes	**8:00 P. M.—Sociedad de Jóvenes.**

Feb. 10/51

c/o Box Central Juncos Juncos, P. R.

Puerto Rico Evangélico

AÑO XXXIX PONCE, P. R., 25 DE JULIO DE 1950 NUM. 1,065

SINTESIS

En su último discurso al pueblo de Puerto Rico el **Gobernador Don Luis Muñoz Marín** hizo las siguientes declaraciones sobre La Religión en la Constitución de Puerto Rico que está por hacerse: "El mantenimiento de la tolerancia religiosa. Este es un principio básico que debemos mantener. Pero en muchos estados no se ha mantenido la confianza de que el pueblo del estado mismo lo mantendría, y por eso el Congreso le ha impuesto ese principio a sus constituciones. En cuanto a Puerto Rico, el Congreso evidentemente respeta el buen criterio del pueblo de Puerto Rico y confía que habrá de disponer la tolerancia religiosa en su constitución."—El Honorable Presbiterio de Cuba y su órgano oficial HERALDO CRISTIANO ofrecieron la edición de mayo "como homenaje sincero y cordial de devoción y patriotismo a la Bandera Nacional de Cuba, con motivo de celebrarse el primer centenario de su brillante historia."—Todas las revistas ornaron sus portadas con el emblema nacional a colores.—El **Rdo. Howard Hughes Pruden, Ph.D., D.D.,** ministro de la Primera Lglesia Bautista de Washington, D. C., fué electo presidente de la nueva Convención Bautista Americana.—En Santiago de Chile se ha organizado la Editorial Evangélica "Redención"—La Conferencia Veraniega Wesminster, auspiciada por la Iglesia Presbiteriana se reunió en El Guacio desde el 10 al 17 de julio. Asistió a la misma el Dr.Barney **Morgan** de la Junta de Misiones Presbiterianas.—El **Lcdo. Eduardo Ruiz** y su esposa **Emily Dixon de Ruiz** se encuentran en Estados Unidos. La Sra. Ruiz asistió como delegada de Puerto Rico a la convención nacional de las mujeres Presbiterianas. Fué portadora de un precioso mallete como regalo de las damas presbiterianas insulares.—Hacia Nueva York salieron los **Rdos. Angel Luis Seda, Erasmo Seda,** y **Juan Bidot.**—El **Rdo. Carlos A. Torres** ha sido encargado de la organización de la parroquia luterana en Puerto Nuevo.—El **Rdo. Evaristo Falcó Esteves** salió hacia Nueva York. en viaje de vacaciones.—En aquella urbe se encuentra también el **Rdo. Manuel G. Mattos.**—El **Rdo. Narciso Solero** es el nuevo pastor de la Iglesia Evangélica Unida de Fajardo.—El **Rdo. Diego Escobar** fué el predicador en el servicio de aniversario en la Iglesia Evangélica Unida de Juana Díaz el día 19 de julio.—La 23a. Asamblea de la Asociación de Escuelas Bíblicas del Presbiterio de Puerto Rico se reunió en Aguadilla el 25 de julio. El **Dr. Angel Archilla Cabrera** dictó una conferencia sobre "Lo Que Esperamos de la Educación Religiosa para el Desarrollo de la Obra Presbiteriana en Puerto Rico."—En viaje de vacaciones salió hacia Estados Unidos el **Rdo. J. L. Santiago Cabrera.**—Terminaron sus estudios para el ministerio luterano, con sus grados de bachilleres en artes y en teología los jóvenes puertorriqueños **Miguel de Sevilla, Antonio Contreras, y William C. Arbaugh.**—Se encuentra en la Isla el pastor **Curtiss Derrick** acompañado de su esposa para emprender trabajo misionero en Puerta de Tierra.—El **Dr. Angel Archilla Cabrera** fué el predicador visitante en el aniversario de la Primera Iglesia del Nazareno de Ponce cuyo pastor lo es el Rdo. Justino Morales. El acto se celebró en el templo Evangélico Unido de la calle Marina.—El 25 de julio la Iglesia Evangélica Unida de Naguabo culminó su campaña de aniversario con el mensaje predicado por el **Rdo. Narciso Solero.**—Los jóvenes esposos **Ramón García y Carmen Ana de García** de la I. E. U. de Río Piedras celebraron recientemente sus bodas de papel.—El Rdo. **Carlos Pilar González y el Rdo. Juan Romero** han cambiado de parroquias. El primero pasa a la Iglesia Evangélica Unida de la Calle Unión en Ponce y el segundo a la I. E. U de las Piedras.—El joven **Leopoldo Bonilla** ha sido nombrado pastor asociado en la Iglesia Evangélica Unida de la Calle Marina. en Ponce.—Todas las iglesias que estén interesadas en adquirir literatura para las clases de Primarios y juveniles para las escuelas bíbilcas pueden comprarla al Rdo. Tomás Rico Soltero, Apartado 7002, Barrio Obrero. Ordene sus pedidos para comenzar el nuevo curso en octubre. Es literatura adaptada a todas las iglesias evangélicas.—El hermano **Don Francisco A. Folch** informa que ha establecido su residencia en Santander 15, altos, Santa Rita, Río Piedras, donde ofrece hospedaje para estudiantes evangélicos que asistan a la Uni-

(Sigue en la página 13, Col. 2)

CARTAS

Comenta Un Editorial

Estimado amigo:

Permítanos felicitarle por su editorial del 25 de junio ppdo. "Las Fiestas Patronales."

Se hace necesario insistir sobre ese tema, ya que no hay medios para persuadir a los Honorables Alcaldes, de que su misión no es la de ayudar la Iglesia Católica, ni a ninguna otra Iglesia a celebrar fiestas que competen exclusivamente a ellas.

La Iglesia está separada del Estado, a Dios Gracias; y ningún Alcalde puede ni debe dejar sus labores, facilitar la Alcaldía ni ocupar los oficinistas pagados con los fondos públicos para hacer labor en ese sentido.

Si los Católicos quieren fiestas, ahí tienen sus Iglesias, las Casas Parroquiales, y las Naves de sus Iglesias para hacer sus reuniones. Ellos tienen maquinillas, pueden pagar emplueados y salir a pedirle al Pueblo Católico para sus fiestas; pero los Alcaldes, los Legisladores, los Asampleados y salir a pedirle al Pueblo den, a nuestro entender, abandonar sus quehaceres para estas gestiones sectarias que son tan solo de una parte exclusiva del pueblo.

Es hora ya de que nos vayamos dando cuenta de esto y hacer nuestra campaña para evitar intromisiones mayores; debemos refrescarle la memoria a los que al parecer todavía no saben que desde que España dejó de tener su mandato en Puerto Rico quedó la Religión separada del Estado. Se está actuando todavía, después de cincuenta años, como si todavía estuviéramos atados a la Religión Católica, como lo estábamos antes, al extremo de tener que soportar por estas latitudes, que durante la última visita del Obispo Davis a Arecibo, estuviera durante unos cuantos días un cartelón fijado en el balcón de la Alcaldía que leía: **Arecibo da la bienvenida a su amado Prelado;** durante las Fiestas mal llamadas Patronales, celebradas últimamente con los dineros del pueblo en general; la Plaza fué bendecida única y exclusivamente por la Iglesia Católica y después de haberse terminado

(Sigue en la página 14, Col. 3)

Puerto Rico Evangélico

DIRECTOR
JORGE N. CINTRON

ADMINISTRADOR
ISRAEL BRACER

Presidente Junta de Publicación:
RDO. ERASMO M. BERNIER

Jefe de Talleres
VICENTE PARADIZO

Puerto Rico Evangélico es el órgano oficial de las denominaciones evangélicas: Bautista, Discípulos de Cristo, Metodista, Presbiteriana, Evangélica Unida de P. R. Se publica quincenalmente en los Talleres Puerto Rico Evangélico, Inc. Admitido como correspondencia de segunda clase en las oficinas del correo de Ponce, P. R., el día 10 de julio de 1912, de acuerdo con la ley del 8 de octubre de 1917. Afiliado a la Asociación de Iglesias Evangélicas de Puerto Rico.

Precio de Suscripción: Dentro de la Unión Postal, $1.00 al año. En los demás países, $1.50 al año. Pago adelantado

Oficinas de la Dirección, Administración y Talleres Tipográficos radicados en el edificio "Puerto Rico Evangélico", calle Comercio 89. Apartado de Correos 1707, Teléfono 723, Ponce, P. R.

Toda la correspondencia relacionada con colaboraciones, noticias, secciones, será enviada al Director de la revista.

La correspondencia relacionada con suscripciones anuncios, fotograbados, impresos y librería, será enviada al Administrador.

NO DEVOLVEMOS ORIGINALES

Año XXXIX. Núm. 1,064

ANTENA EVANGELICA

WRIA—Caguas, 4:00-4:30 P. M. Iglesia Menonita, La Plata. Jueves.

WPAB—Ponce, 7:30-8:00 A. M. Iglesia Menonita, La Plata, Domingo.

WIAC—San Juan, 1:15-1:45 P. M. Información Evangélica. Organo de la Aso. de las Igle. Evangélicas de Puerto Rico. Sábado.

WPRP—Ponce, 3:30-4:00 P. M. Aso Ministerial de Ponce. Viernes.

WPAB—Ponce, 7:15-7:30 A. M. Iglesia Evang. Unida. Domingo.

WWWW—Río Piedras, 8:00-8:30 A. M. Igle. Evang. Unida. Domingo.

WPRP—9:30-10:00 A. M. Domingo. Voz Cristiana. Iglesia Metodista, Playa de Ponce.

FE DE ERRATAS

En la edición anterior, en la sección "Sermones Breves" donde dice "presbicito" léase plebiscito.

En al sección "Libros y Autores donde dice "Susseldista" léase "Rusellista."

Cuestionario para Pastores

Reproducimos una serie de preguntas dirigidas a los pastores evangélicos con el propósito de mover a un exámen interior. Si entre todas ellas ninguna está relacionada con nuestra vida pastoral, nos alegrará mucho que así sea. Pero si estas interrogaciones tocan algún problema de nuestro ministerio, sugerimos que todas las consideremos en profundo espíritu de oración.

1. **¿Cultivamos las devociones privadas y familiares diariamente sin caer en rutinas?**
2. **¿Dedicamos invariablemente algún tiempo diario al estudio profundo de las Sagradas Escrituras?**
3. **¿Practicamos la oración con la misma fe que la predicamos?**
4. **¿Acostumbramos comprar, pagar y leer otros libros además de la Biblia?**
5. **¿Leemos exclusivamente los autores de nuestras simpatías o incluímos aquellos que piensan de manera diferente a la nuestra?**
6. **¿Cuántas horas dedicamos a la preparación de los sermones?**
7. **¿Cuándo comenzamos a preparar el sermón del próximo domingo?**
8. **¿Cuándo usamos materiales obtenidos de los sermones de otros predicadores tenemos la honradez intelectual de dar crédito a los autores o somos plagiarios profesionales?**
9. **¿Nos atreveríamos a leer ante la congregación o por la radio un sermón ajeno como si fuera nuestra creación?**
10. **¿Cuántas veces hemos escrito los sermones durante el año?**
11. **¿Dedicamos suficiente tiempo a la confección de los servicios devocionales o los encontramos entre aquellos que escogen los himnos y las lecturas cuando llegan al púlpito?**
12. **¿Estudiamos con detenimiento las oraciones que vamos a ofrecer ante los feligreses y dirigidas a Dios, o siempre repetimos las mismas frases gastadas, sin arte ni dedicación?**
13. **¿Al invitar a la congregación a presentar sus ofrendas lo hacemos con la dignidad que tan bello acto requiere o como si fuera un apéndice del servicio?**
14. **¿Cuando tenemos en el púlpito un predicador visitante lo escuchamos con la atención que él merece o preferimos conversar con la persona que está a nuestro lado?**
15. **¿Cuando invitamos un predicador de otra iglesia olvidamos que se le debe proveer para sus gastos de viaje y hospedaje o dejamos esa responsabilidad a la buena voluntad de los hermanos caritativos de la congregación?**
16. **¿Cuando nos reunimos con los compañeros de ministerio acostumbramos hablar sin piedad de los compañeros ausentes?**
17. **¿Somos pulcros y cuidadosos en el vestir dentro de las posibilidades de nuestros ingresos?**
18. **¿Nos encontramos entre aquellos que gustan de distinguirse por "no tener pelos en la lengua?**
19. **¿Somos democráticos e imparciales en las relaciones con todos los miembros de la congregación o tenemos preferencias de grupos o clases?**
20. **¿Cultivamos la ética ministerial no hurtando los miembros de otras congregaciones?**
21. **¿Cuáles son los motivos o pretextos que aducimos para negar el púlpito a otro predicador?**
22. **¿Nos gusta escuchar a los predicadores laicos de la iglesia o solo los usamos cuando tenemos que ausentarnos?**
23. **¿Si pudiéramos volver a escoger nuestra vocación, nos decidiríamos por el ministerio evangélico?**

(Tradujo y adaptó J. N. C.) Tomado de "The Messenger."

Mundo Religioso

NUEVOS CURSOS HISPANOAMERICANOS PARA LA ESCUELA DOMINICAL

Diecinueve educadores cristianos, durante cuatro semanas de intenso trabajo, dedicados exclusivamente a ello, han elaborado, los bosquejos de nuevos cursos para las Escuelas Dominicales de Hispanoamérica, en una reunión efectuada en las cercanías de Cienfuegos, Cuba, del 16 de abril al 12 de mayo del corriente año. El grupo se compuso de 15 personas procedentes de ocho países hispanoamericanos y cuatro consultores de los Estados Unidos, representando entre todos a cinco de las principales denominaciones evangélicas. La reunión tuvo lugar bajo el patrocinio del Comité de Literatura del Comité de Cooperación en la América Latina, con la colaboración del Concilio Mundial de Educación Cristiana.

La comisión se congregó siguiendo las recomendaciones de la Conferencia sobre Cursos y Materiales de Educación Cristiana, efectuada en Buenos Aires en julio del año próximo pasado y en la cual se trazaron los lineamientos generales de los nuevos cursos. El trabajo consistió en revisar y completar el plan de Buenos Aires, y en elaborar en detalle los bosquejos para las unidades aprobadas ahí, así como en formular planes para la continuación del proyecto hasta la publicación y distribución de los nuevos materiales de estudio bíblico.

Los nuevos cursos tendrán un tema general uniforme para cada trimestre, en ciclos de tres años, subdividido en tópicos graduados para cada departamento de la Escuela Dominical. La comisión bosquejó de esta manera de 2,000 lecciones dominicales, para diez departamentos, incluyendo el de Párvulos (antes Cuna) y el del Hogar, y tomando en cuenta las necesidades de las Escuelas Dominicales pequeñas, para las cuales se prepararon bosquejos de dos cursos especiales. Amplificando los precedentes conocidos, los materiales para el Departamento del Hogar se han planeado con el objeto de restaurar el papel de los padres como maestros religiosos de la familia y de fortalecer a la vez la unidad espiritual del hogar y su cooperación con el programa de educación cristiana de la Iglesia.

Los bosquejos así elaborados, y que constituyen un curso planeado desde el punto de vista de las necesidades y situaciones propias de los países hispanoamericanos, en vez de una simple traducción o adaptación de series de lecciones ideadas para países de habla inglesa, se pondrán a la disposición de todas las iglesias para ser empleados como base de las lecciones de Escuela Dominical. Además, la comisión formuló planes para que, mediante la cooperación interdenominacional, se escriban, publiquen y distribuyan las series de lecciones respectivas, para las iglesias que no puedan o no deseen redactar su propio material.

Constituyeron la conferencia de Cienfuegos, por Argentina, la señorita Jorgelina Lozada (Iglesia de los Discípulos de Cristo), que pastorea la Iglesia de Villa Mitre; por Cuba, el doctor Rafael Cepeda, Director de Educación Cristiana de la Iglesia Presbiteriana, el Rdo. Luis Díaz de Arce, Secretario Ejecutivo de Educación Cristiana de la Iglesia Metodista y pastor de Cienfuegos; el doctor Oscar Rodríguez, Superintendente de la Misión Bautista de Cuba Oriental, el doctor Samuel Deulofeu, Presidente de la Asociación Bautista de Escuelas Dominicales y Secretario Ejecutivo de la Junta de Educación Cristiana de la Convención Bautista Oriental y la señora Julia M. de Rodríguez, directora del Departamento de Educación Cristiana del Seminario Teológico Bautista de Oriente; por Chile, la señorita Laura Jorquera, visitadora de la Iglesia Presbiteriana, escritora y traductora; por Colombia, la señora Grace W. Reinfsnyder, misionera presbiteriana; por Guatemala, el presbítero Antonio Sandoval, pastor de la Iglesia Presbiteriana de Belén; por

(Sigue en la página 13, Col. 2)

SERMONES BREVES

Siempre preferiré ser un hombre descontento que un gusano complacido, porque el descontento que experimente me hará buscar a Dios.

Tu tendrás que decir "NO" en muchos casos, para poder decir "SI" a lo que tiene valor inmortal.

La vida necesita de algo fuera de nosotros, a lo que uno pueda consagrarle su amor y lealtad.

Algunas personas pierden la fe en Dios no por una duda sincera sino por un oculto pecado tramposo.

Casi todo mal es un bien pervertido.

El cristiano debe borrar de su diccionario la palabra preocupación.

La preocupación es el interés adelantado que pagamos por dificultades que nunca llegan.

No hay que sentarse a hablar sobre enfermedades; mientras más lo hagamos, mayor número de enfermedades nos sobrevendrán.

Mi temor se ahoga en la infinita quietud de Dios.

ORACION

Padre nuestro, Te alabamos por haber instituído la familia y por los destellos de Tu ternura que allí fulguran. Intercedemos ardientemente por los hogares del mundo y Te suplicamos que cada uno experimente la fuerza unificadora de Tu amor y sea bendecido con la fragancia de Tu Espíritu.

Padre nuestro celestial, te alabamos por aquellos padres que abrigan nobles ideales y se consagran a realizarlos en Tu nombre. Acrecienta su número y permite que la niñez y la juventud en el mundo entero disfruten de la bendición de contar con padres cristianos.

Señor nuestro, Creador, Autor del cielo y de la tierra, Te damos gracias por Tus manos creadoras. Construye el ara sagrada de la familia; permite que edifiquemos contigo hogares limpios, bellos y buenos.

Oh Señor, que nos has sido refugio de generación en generación, conduce al descarriado al calor y refrigerio del Hogar Paterno; transforma nuestros hogares en manantial de Tu gracia y faro de Tu verdad, y al final de la existencia condúcenos a la mansión celestial. En el bendito nombre de Jesús.—Amén.

ASI OPINAN

¿Síntomas de Avivamiento?

¿Hay síntomas de avivamiento? Creemos que los hay. De ahí nuestra confianza y nuestra esperanza. Dios ya ha empezado a hablar con poder a esta generación. Lo ha hecho usando dos medios: por medio de la misma tragedia de los acontecimientos; y por medio de una renovación del mensaje que la Iglesia debe dar al mundo.

Estos son tiempos de juicio. Empezamos a darnos cuenta de que una civilización basada solamente en la técnica y en la fuerza material no permanece, y termina con su propia destrucción. Nuestro mundo que se despedaza es en sí mismo una demostración de que Dios no puede ser burlado y de que el camino de la maldad es el camino de muerte. Los profetas de antaño lo dijeron, pero habíamos olvidado sus advertencias. En el día de hoy sus palabras de condenación se cumplen ante nuestros propios ojos.

Susana de Dietrich.

La Obra del Evangelista

"La obra del evangelista tiene base y comienzo dentro de él mismo. Solamente un corazón ardiente de fe y de amor puede encender en otro la llama sagrada. Un altar apagado sólo tiene cenizas; y las cenizas se las lleva el viento.

"Aquel que de alguna manera anuncia a Cristo debe estar él mismo convencido de la bondad de aquello de que quiere hacer participantes a otros. No podemos hacer ninguna obra empujados por el entusiasmo si no sentimos el aura de la divina inspiración soplar dentro de nosotros."

"Todos los grandes movimientos del Cristianismo y aún fuera de él, han empezado en base a una profunda experiencia de una invencible pasión de salir de uno mismo para proyectarse en el tiempo y en el espacio."

Sante Uberto Barbieri.

La humildad es esencialmente aquella cualidad que capacita a una persona para llegar a la Presencia de Dios. Una persona humilde es la que sabe que sin Dios ella es nada.

—Sar. Howard Colwell.

No puede haber unidad en el Cristianismo excepto sobre el principio de diversidad dentro de la unidad.

G. Bromley Oxnam.

Libros y Autores

COSECHA ESPAÑOLA

Por Lidia B. de Wirtz y W. Pearce. Edit. La Aurora, Buenos Aires, 155 páginas,

La hija de un médico inglés, casada con un noble español de apellido alemán, descendiente de uno de los Padres Peregrinos fundadores de los Estados Unidos, se dedica a la obra misionera en España, impulsada por una irrefrenable pasión evangelizadora que se apodera de ella en su niñez.

Una novelesca conjunción de circunstancias lleva a Lidia Brooks a la realización de sus propósitos, a un feliz matrimonio y a su posterior consagración a la obra de evangelización en las pintorescas aldeas de Galilea en cuyo empeño tuvo que afrontar toda clase de vicisitudes, e incluso peligros frente turbas exaltadas, hasta ver, ya en su ancianidad, implantada la libertad de cultos en la República Española. Aquí termina la acción de la obra. Pero su epílogo espera todavía la restauración de esa libertad tras el eclipse de la reacción.

Mientras tanto, la autora, luego de vivir sus últimos años en tierra argentina, fué llamada al descanso de los bienaventurados, donde sin duda habrá tenido un feliz encuentro con don Luis, su esposo, con la pequeña Mariana, con Dolores, con "J" y su diez compañeras fusilados, con don Rafael y tantos otros de los verídicos personajes de su relato que nos presenta un cuadro para muchos enteramente nuevo de la obra evangélica en la región gallega y otras partes de España.

Muchos fueron los episodios vividos por doña Lidia en su larga existencia consagrada a la difusión del evangelio; y la lectura de este libro entusiasma y estimula al rector que va descubriendo, uno tras otro, evidencias de la intervención providencial en la salvación de almas: la página de la Biblia arrancada de la basura, el Nuevo Testamento dentro de un repollo, las palabras escuchadas al pasar, los esposos que eran evangélicos sin atreverse a confesárselo el uno al otro. Y todo ello escrito en un lenguaje llano y claro que hace agradable la lectura, de tal modo que no se abandona el libro hasta haberlo terminado.—A. F. S.

YO SE QUIEN SOY

Por J. P. Howard. Edit. La Aurora, Buenos Aires, 159 páginas.

Treinta y dos pláticas sobre temas espirituales constituyen este libro, el último que ha salido de la pluma del bien conocido autor y conferenciante evangélico, Dr. Jorge P. Howard. El solo anuncio de la aparición de un nuevo libro de Howard basta para que muchos se interesen por adquirirlo, con la seguridad de hallar en él mucho material de valor permanente para sus meditaciones personales, argumentos en pro de la causa del espíritu contra la materia, ilustraciones amenas, y todo ello dicho en forma agradable. Y es que por lo general, como en este caso, se trata de recopilaciones de pláticas y conferencias que muchos le han escuchado al autor, en alguno de los muchos lugares de América que cubren sus frecuentes y prolongadas jiras continentales, de conferenciante evangélico.

Tomando como título las palabras del Quijote, afirma el autor, en cuanto al hombre, todo lo que la fe cristiana afirma: que el destino del hombre está más allá de este mundo y de esta carne, y que la integración de la personalidad con ese destino divinamente establecido es el objeto del cristianismo. Y lo hace a través de capítulos con títulos como los siguientes: El hombre como constructor de su vida; ¿Interviene Dios en los asuntos del hombre?; ¿Anda a la deriva el cosmos?; Si yo fuera el diablo; Cómo vencer el miedo, y muchos otros igualmente sugestivos.

Este libro es el segundo de la serie comenzada con "Pan y Estrellas", y está destinado sin duda a tener un éxito tan rotundo como aquél.—A. F. S.

EL DIEZMO

Por Clarence C. Stoughton.

"El diezmo se da, no para ganar el favor de Dios, ni porque yo espero que El me favorezca triplicando mis ganancias la próxima semana, ni por ninguna de las razones necias y anti-cristianas que uno oye a menudo."

Diezmar, y en sentido más amplio, es separar regularmente un porcentaje definido de las entradas de uno para la obra del Señor. En su sentido más estricto es separar la décima parte de las entradas.

Nuestra tesis es que el diezmo, en cualquiera de sus dos sentidos, es para cualquier cristiano un razonable primer paso. Cualquier persona que tome en serio a Cristo y su religión encontrará difícil la justificiación del acto de ofrendar otra cosa que el diezmo. Cuando los miembros preguntan, "¿Cuánto debe dar?", una buena respuesta es la siguiente: "Empiece con el

Hay dos clases de diezmo. Uno es cristiano, el otro no. El diezmo cristiano empieza con Cristo. Todo su énfasis es puesto en El. El hecho central en la vida del cristiano es la venida de Cristo Jesús a este mundo para darse a sí mismo en la cruz por el hombre. A través de El, el hombre viene a Dios; por El, el hombre encuentra perdón y reconciliación. He aquí una ofrenda y un amor que sobrepujan todo entendimiento humano. Esto es gracia, o sea, el amor de Dios dado libremente sin nosotros merecerlo.

Y justamente aquí es donde el diezmo cristiano empieza, en el entendimento por parte del hombre de ese hecho central de la fe cristiana y en su actitud hacia ese hecho. Se preguntará el hombre a sí mismo. ¿Si Dios ha sido tan bondadoso conmigo, cómo voy yo a demostrarle mi gratitud en todos los actos de mi vida? Y en mi ofrenda, ¿qué es lo menos que yo podría hacer por su obra? ¡Separar el diezmo!" **¡El diezmo cristiano empieza con Cristo!**

La otra clase de diezmo empieza con las leyes del Antiguo Testamento, **Y generalmente se detiene allí.** Es el hecho de que esta clase de diezmo se detenga aquí lo que impulsa a muchos cristianos a rechazar el diezmo. Pues muy frecuentemente el diezmero llega acreer que habiendo obedecido la ley de Dios ha cumplido así con su obligación total de cristiano. La verdad es que no lo ha hecho. Uno nunca cumple con su obligación para con Dios. Esto es imposible. Todo lo que podemos hacer es manifestar nuestra gratitud en toda forma posible por el abundante amor de Dios. El diezmo es una de las maneras de dar gracias a Dios, una sola de las maneras, una razonable manera.

Esto hace al caso, como usted podrá ver. El diezmo se da, no para ganar el favor de Dios, ni porque yo espero que El me favorezca triplicando mis ganancias la próxima semana, ni por ninguna de las razones necias y anti-cristianas que uno oye a menudo. Como Zaqueo, yo he mirado a Jesús al rostro y no puedo ya más expresar mi gratitud con bagatelas. Las primicias de mis posesiones deben ir a El en el instante. **¡Por lo menos** una décima parte ahora! Ciertamente más, tan pronto como pueda. ¡Por El! ¡Por su amor! Los judíos, por la ley, y sin haber conocido a Cristo, ofrendaban el diezmo. ¿Ofrendaremos menos nosotros que hemos conocido al Señor de la gloria y las riquezas de su salvación? El amor de Cristo nos constriñe a ofrendar con largueza y no a regañadientes.

HECHOS ACERCA DEL DIEZMO

1. El diezmo cristiano nace del amor a Dios y de la gratitud por todas sus bendiciones.
2. Es fe en que Dios ha prometido cuidar a aquellos que lo aman.
3. Es dar en la medida en que Dios nos ha hecho prosperar.
4. Un cristiano diezma, no porque espere recibir favores especiales de Dios, sino porque cree que es el diezmar un razonable primer paso al ofrendar para la obra del Señor.
5. El diezmo es la ofrenda del 10 por ciento de los ingresos de un cristiano. La conciencia del individuo decidirá hasta qué punto esto incluirá obras de caridad, o si es la décima parte del ingerso neto o bruto, o si se deduce antes o después de los impuestos o gastos médicos.

SE CUENTA QUE

El hombre más descontento de cierta ciudad llamó a uno de sus amigos por teléfono a larga distancia para decirle: "Todos están cambiados aquí desde que oyeron a Stanley Jones en la reunión que celebraron anoche en la escuela. Todos me parecen diferentes hoy. Por supuesto, puede suceder que el único diferente sea yo. De todos modos, repito, a todos los veo de otra manera."

* * *

Detrás de cierto púlpito guardaban un extinguidor de fuego. Alguien dijo que todas las precauciones eran innecesarias porque ningún fuego prendería desde aquel púlpito ya que la vida del predicador no era contagiosa. Uno de los feligreses oraba diciendo: "Si alguna chispa de la gracia divina se ha prendido en el servicio, riégala."

* * *

William James decía que "la religión era como un hábito monótono o como una fiebre aguda."

* * *

Un brillante orador profesional, que ganaba alrededor de 25,000 dólares anuales hablaba con mucha elocuencia acerca de la fe en Dios y él, en efecto la tenía; pero cambió su fe, y al pronunciar un discurso de graduación, asombró al público diciendo: "El Cristianismo está fuera de moda, ha dejado de impresionar al mundo." En el fondo de aquella pérdida de fe estaba oculto un rebajamiento moral. Había adquirido una amante.

* * *

Un psiquiatra en Hollywood, a quien pagan con largueza sus clientes, gente perturbada del mundo fílmico, le dijo a un amigo: "La mayoría de mis enfermos no me necesitan; lo que les hace falta es sentarse en el banco de los dolientes; necesitan a Dios."

* * *

En la obra Peer Gynt, de Ibsen, el prsonaje principal, cuyo lema era "Ser Yo Mismo" visita un manicomio donde él supone que todos están "fuera de si." El director corrige su error diciéndole: "Aquí es donde están los hombres dentro de si mismos; para ellos no hay nada si no ellos mismos. Cada quien se encastilla en su propio yo. Nadie derrama aquí una lágrima por los demás ni a nadie le preocupa lo que otro piense."

SELECCIONES

Por Rabindranaz Tagore.

INFINITO

Fué Tu voluntad hacerme infinito. Este frágil vaso mío Tu lo derramas una y otra vez, lo vuelves a llenar con nueva vida.

Tú has llevado por valles y colinas esta flautilla de caña, y has silvado en ella melodías eternamente nuevas.

Al contacto inmortal de tus manos, mi corazoncillo se dilata sin fin en la alegría, y da vida a la expresión inefable.

Tu dádiva infinita sólo puedo cogerla con estas pobres manitas mías. Y pasan los siglos, y Tú sigues derramando, y siempre hay en ellas sitio que llenar.

"Prisionero, ¿quién te encadenó?"

—"Mi Señor", dijo el prisionero. "Yo creí asombrar al mundo con mi poder y mi riqueza, y amontoné en mis cofres dinero que era de mi Rey. Cuando me cogió el sueño, me eché sobre el lecho de mi Señor. Y al despertar, me encontré preso en mi propio tesoro."

—Prisionero, ¿quien forjó esta cadena inseparable?"

—Dijo el prisionero: "Yo mismo la forjé cuidadosamente. Pensé cautivar al mundo con mi poder invencible; que me dejara en no turbada libertad. Y trabajé, día y noche, en mi cadena, con fuego enorme y duro golpe. Cuando terminé el último eslabón, ví que ella me tenía agarrado."

TU MENSAJE

....SI, ya sé, amado de mi corazón, que todo esto, esta luz de oro que salta por las hojas, estas nubes ociosas que navegan por el cielo, esta brisa pasajera que me va refrescando la frente; ya se que todo esto no es más que tu amor.

Esta luz de la mañana, que me inunda los ojos, no es sino tu mensaje a mi alma. Tu rostro se inclina a mí desde su cenit, tus ojos miran abajo, a mis ojos, y tus pies están sobre mi corazón.

La persona que dedica su atención a su "yo" se refiere siempre a si misma.

El sexo es un sirviente maravilloso, pero un amo terrible.

La Fragancia Aun Permanece

Por Roy L. Smith.

De uno de nuestros lectores demostrando con ello que poseía un alma noble, se recibió una carta conteniendo un comentario muy significativo. Después de relatar la vida de un miembro anciano del hogar, que había estado enfermo por muchos años, terminaba con esta frase: "Las últimas palabras de ella fueron una expresión de su aprecio por alguna simple demostración de bondad que había recibido y la fragancia de estas palabras aun permanece en el ambiente de este hogar a pesar de los años transcurridos."

Es muy precioso que una vida ejemplar continúe bendiciendo a otras mucho después de haber intervenido la muerte.

Hace años, Margarita Slatterly dijo, comentando sobre el texto: "El Verbo fué hecho carne, y habitó entre nosotros", que la vida de toda persona es algún verbo encarnado. En el caso de algunas personas puede ser "digna de confianza", en otra "talento" y aún en otra puede ser "Bondad."

Inmediatamente, surge la pregunta: "¿Qué verbo encarna a mi vida?"

"La influencia del temor a las pendencias aún me persigue",—dijo una madre joven—, "debido a las querellas que casi sin interrupción ocurrían entre mi padre y mi madre. Sólo después de casarme y dejar el hogar de mi niñez, me vi libre de la ansiedad de pensar que fuese yo la víctima del siguiente altercado." ¡Qué atmósfera más impura debe haber invadido a ese hogar!

Ocurrió cierta vez que un hombre y su esposa, cada uno por separado, acudieron a su pastor como su confidente.—"Yo sé que Heriberto es uno de sus miembros oficiales de la Iglesia y que ha provisto todas las necesidades de la vida a su familia", dijo la señora.—"Pero ha sido tan severo que todos nosotros le tememos, y sus hijos han aprendido a engañarle en sus —"Me es de gran orgullo el que a mi familia jamás le ha faltado algo. He trabajado fuerte y por muchos años para ellos y les he dado toda oportunidad—todas las que jamás tuve yo". Pero la desdichada verdad era que jamás sus palabras inspiraron el amor en su hogar mientras lo proveía tan abundantemente.

Existen muchísimas circunstancias en la vida por las cuales no se nos puede juzgar responsables. La pérdida de nuestra salud puede exigir la bondad, la paciencia, y la resistencia de los seres queridos de nuestra familia. El infortunio puede acabar con los ahorros de años hasta perder nuestra independencia económica. La tragedia puede vencernos, dejándonos desvalidos. Pero cuando la existencia ha llegado a su máximo de infortunio, nosotros, y solo nosotros, marcaremos la fragancia de nuestras vidas. Eso es algo por lo cual tenemos que aceptar una completa responsabilidad.

En este punto será mejor para nosotros reconocer que la belleza de la vida no es la expresión de alguna obra sublime de misericordia o generosidad. Consiste en ese género de vida que se desarrolla de las incontables acciones de poca importancia.

La persistente benignididad y paciencia la demostramos en medio de pequeñas molestias, en la delicadeza con que tratamos a los que se inmiscuyan en nuestras predilecciones, en la calma con que recibamos los infortunios inesperados de todos los días, en la estricta fidelidad con que guardamos las promesas insignificantes.

Adquirir una dulce fragancia en la vida de uno es la misma esencia del triunfo. Acumular una vasta cantidad de bienes y no haber sido benévolo y afable al mismo tiempo, es haber fallado en el asunto supremo de la vida.

Perturbar el ambiente de un hogar es un asunto tan serio como manchar un cuadro hermoso que puede colgar de la pared de la casa; armar disensiones es tan vil como desatar dentro de la casa una fétida peste.

Es precisamente en este punto que la responsabilidad para mantener la dulce fragancia de un hogar debe cargar sobre los hombros de los hijos. Ocurre con mucha frecuencia que un individuo, moroso, rudo, rencilloso, o quejoso, destruye todo el gozo y felicidad de una familia entera—"Yo quisiera que usted tratara de persuadir a Elena",—suplicó una madre al pastor de la familia.—"Sé que es una joven buena, y que es activa en el trabajo de los

(Sigue en la página 13, Col. 2)

"Tambien Hay T

Rdo. Carlos Rosa Guzmán.

DON JUAN B. HUYKE, EL VI ES UN ASIDUO LECTOR DE T Y HABLE DE JESUS.—A PESA RESPONSABILIDADES TIENE EVANG

Escribe: CARL

Es significativo que un hombre de prestigio, de ascendencia cultural, a la vez que inmiscuído en las árduas tareas de los negocios de la vida, pueda dedicarse al estudio y la meditación, a la interpretación y al análisis aún de los más humildes producciones literarias en el campo religioso, sencillamente porque crea encontrar en ellas un mensaje evangélico, que sirva para nutrir y fortificar su espíritu.

Mucho más, cuando ese hombre asume diversidad de responsabilidades, en el seno de la familia, en el conglomerado social, y está, además, siguiendo el curso de las altas y las bajas, los cambios y nuevos derroteros de nuestra civilización contemporánea, todo lo que motivaría en cualquier otro en circunstancias análogas, una actitud de displicencia, un hábito de lectura de titulares de la prensa diaria, y de vez en cuando una que otra opeada a las tirillas cómicas de un Walt Disney o un George McManus a manera de sedativo intelectual o entretenimiento senil.

Tal es el caso de don Juan B. Huyke, excomisionado de instrucción pública de Puerto Rico: hombre de reconocida raigambre cultural, abuelo cariñoso y tierno, propietario de terrenos urbanizados y urbanizables, miembro en plena comunión de la Iglesia Presbiteriana "Hugh O'Neill Memorial", de San Juan, y anciano gobernante de la misma.

Con la misma sencillez de siempre, vistiendo traje claro de hilo, sombrero en la mano y con la otra extendida en línea paralela a su sonrisa habitual, me saludó el señor Huyke en uno de los pasillos del duodécimo piso del Professional Building, y sin dar tregua al pensamiento rebuscado para expresar alguna frase de afecto ante el encuentro inesperado, me dijo:

—Le felicito, le felicito por su artículo. Expresa usted en él un maravilloso concepto de la visión, de esa visión que tanto le hace falta a nuestra juventud, que tanto nos hace falta a todos.

Sus palabras me causaron extrañeza. Confieso que creí que don Juan me confundía con alguna otra persona. Posiblemente habría leído algo que equivocadamente me atribuía a mí. Pero antes de tener oportunidad para preguntarle y mientras me aprestaba a tener que corregir su mala interpretación, el viejo educador puertorriqueño se adelantó para mostrarme que era yo el confundido.

—Esa visión que Dios le dió al joven de Dothán a petición del profeta Eliseo está muy bien interpretada en su artículo publicado hace algún tiempo en "Puerto Rico Evangélico...

Positivamente comprendí que el señor Huyke se refería a mi artículo. ¡"Ah, señor mío: ¿qué haremos?" publicado hace más de un año en nuestra revista, y que fué la síntesis de mi sermón a la clase graduanda del 1949 de la Escuela Superior Presbi-

La Biblia Dice Así:——

LOS FALSOS PROFETAS

"Cuando se levantare en medio de ti profeta, o soñador de sueños, y te diere señal o prodigio, y acaeciere la señal o prodigio que él te dijo, diciendo: Vamos en pos de dioses ajenos, que no conociste y sirvámosles; no darás oído a las palabras de tal profeta, ni al tal soñador de sueños: porque Jehová vuestro Dios os prueba, para saber si amáis a Jehová vuestro Dios con todo vuestro corazón, y con toda vuestra alma..... Y el tal profeta o soñador de sueños ha de ser muerto; por cuanto trató de rebelión contra eJhová vuestro Dios. (Deuteronomio 13:1-3, 5.

"Y muchos falsos profetas se levantarán y engañarán a muchos." Mateo 24:11.

"Porque se levantarán falsos Cristos y falsos profetas, y darán señales y prodigios, para engañar, si se pudiese hacer, aún a los escogidos. Más vosotros mirad: os lo he dicho antes todo." Marcos 13:22-23. ....

"¡Ay de vosotros, cuando todos los hombres dijeren bien de vosotros! porque así hacían sus padres a los falsos profetas." Lucas 6:26.

"Por tanto mirad por vosotros, y por todo el rebaño en que el Espíritu Santo os ha puesto por obispos, para apacentar la iglesia del Señor, la cual ganó por su sangre. Porque yo sé que después de mi partida entrarán en medio de vosotros lobos rapaces, que no perdonarán al ganado. Y de vosotros mismos se levantarán hombres que hablen cosas perversas para llevar discípulos tras sí. Por tanto velad. Hechos 20:28-31.

"Y guardaos de los falsos profetas, que vienen a vosotros con vestidos de ovejas, más de dentro son lobos rapaces. Por sus frutos los conoceréis. ¿Cógense uvas de los espinos, o higos de los abrojos? Así todo buen árbol lleva buenos frutos; más el árbol maleado lleva malos frutos..... Todo árbol que no lleva buen fruto, córtase y échase en el fuego. Así que por sus frutos los conoceréis. No todo el que me dice: Señor, Señor, entrará en el Reino de los cielos: más el que hiciere la voluntad de mi Padre que está en los cielos. Muchos me dirán en aquel día: Señor, Señor, ¿no profetizamos en tu nombre, y en tu nombre lanzamos demonios, y en tu nombre hicimos muchos milagros? Y entonces les protestaré: Nunca os conocí; apartaos de mi, obradores de maldad. Mateo 7:15-23.

mpo Para Leer"

UCADOR PUERTORRIQUEÑO, JANTO CAE EN SUS MANOS US AÑOS Y SUS MULTIPLES) PARA LEER ACERCA DEL E CRISTO.

A GUZMAN.

teriana de Lajas, donde trabajo.

Por eso me fué muy significativa la actitud de don Juan. No solamente leyó mi artículo, sino que recordó su contenido al cabo de un año. Y todavía algo mejor: el anciano gobernante de la Iglesia Presbiteriana de San Juan añadió a su conversación algo interesantísimo:

—Y a propósito—me dijo—acabo de leer en "El Aposento Alto" una selección que produce el mismo pensamiento anotado por usted en su trabajo: los fracasos del rey de Siria, la confianza de Eliseo, la visión del joven de Dothán.

Más tarde pude constatar que el publicista Ray H. Nichols vierte la misma idea en su meditación: "Eliseo oró porque los ojos de su siervo fuesen abiertos y éste vió que el monte estaba lleno de gente de a caballo y carros de fuego alrededor de Eliseo. En medio de las aterradoras condiciones que nos rodean y de sus trágicas posibilidades, es urgente que se esclarezca la visión para ver que más son los que están con nosotros que los que están con ellos. En la marcha siempre gloriosa del Evangelio, no cabe desaliento." (El Aposento Alto. Vol. XVI. Núm. 2.)

Lcdo. Juan B. Huyke.

El relato de esta conversación y mucho menos las citas directas que uso, no conllevan el propósito del autoencomio. Creo que el fino espíritu del señor Huyke, su bondad extremada y sobre todo su sincero amor cristiano, lo quijotizan ante todo lo que se hace de buena fe, y aprovecha las situaciones para estimularnos haciéndonos creer que son castillos nuestros molinos. Mi propósito es hacer resaltar el hecho de que un hombre de su talla, de su prestigio, de su valer, no escatima tiempo para buscar la verdad en las sencillas palabras del Evangelio, no importa por quién éstas hayan sido escritas.

Don Juan B. Huyke tuvo tiempo para leer mi humilde trabajo. Tuvo interés en recordar su mensaje al cabo de las meditaciones diarias, no meramente como un hábito o una rutina, sino con interés intelectivo. Y también tuvo tiempo para cambiar de impresiones conmigo aunque ambos nos encontrábamos aquejados de dolencias físicas en el duodécimo piso de un hospital.

¡Es que estábamos en lo Alto! ¡Es que éramos hermanos del dolor! Y don Juan fué para mí como Eliseo. Y, modestia aparte, yo fuí para don Juan como el joven de Dothán.

RECOGIMIENTO

Quedémonos una hora cada día
Ante lo Santo que fluye de la vida;
ya sea cuando lenta cae la tarde
y las sombras atisban quedamente
a través del cristal de las ventanas,
o cuando el sol ardiente al mediodía
cual rocío de topacio reverbera
en las cúpulas altas de los templos;
o en tanto que el zorzal silba en la tarde
su monódica queja plañidera.
Quizás tan sólo unos momentos breves.....
al tiempo que unas alas invisibles
con su aleteo barren al santuario
alejando egoísmos y codicias;
y el alma, en rapto de extasiada plática
se siente envuelta en la inefable LUZ.

Clinton Scollard,
Adaptada por Emma M. Parodi, Educación Cristiana.

AMABLE Y SILENCIOSO

Amable y silencioso, ve por la vida, hijo.
Amable y silencioso como rayo de luna...
En tu faz, como flores inmateriales, deben
florecer las sonrisas.

Haz caridad a todos de esas sonrisas, hijo.
Un rostro siempre adusto, es un día nublado,
es un paisaje lleno de hosquedad, es un libro
en idioma extranjero.

Amable y silencioso, ve por la vida, hijo
Escucha cuanto quieran decirte, y tu sonrisa
sea elogio, respuesta, objeción, comentario,
advertencia misterio.—Amado Nervo.

BOLETIN DE LA A. I. E.

A los Señores Miembros de la Junta de Directores de la Asociación de las Iglesias Evangélicas de Puerto Rico:

Estimados hermanos y compañeros:

Salí de la isla el día 13 de julio, al mediodía, para representar a la Asociación de las Iglesias en las Conferencias de Toronto, Canadá. Esto toma cerca de un mes, durante el cual asistiré al Instituto de Educación Cristiana, a la Convención Mundial y a la Asamblea o cuerpo administrativo del Concilio.

También tengo a bien participarles que, terminada las Conferencias de Toronto, tomaré un mes de vacaciones a fin de visitar varios campamentos de emigrantes puertorriqueños esparcidos en Nueva York, New Jersey y Michigan.

En Nueva York espero informar más ampliamente al Comité de Cooperación, en cuanto al establecimiento, en Puerto Rico, de un estudio de grabaciones para bien del desarrollo del canto y la música en nuestras iglesias y la mejor preparación y presentación de trabajo y propaganda evangélica por la radio.

Cuando estuvo el Dr. George Nace, del Home Missions Council, de visita en Puerto Rico le presenté la conveniencia de enviar un pastor para servir de director espiritual entre los emigrantes puertorriqueños y ayudarles en sus problemas de ajuste al nuevo medio social en que van a vivir al Norte. El Dr. Nace me prometió considerar el asunto y presentarlo al Home Missions Council para estudio. Tengo entendido que hay las posibilidades para tal servicio a nuestros hermanos que van en busca de mejor bienestar. Espero tratar nuevamente dicho asunto con el Dr. Nace.

También nuestra Asociación está muy interesada en que tengamos un director para la obra rural, y como ya nos visitó un probable candidato, creo debo continuar gestionando este asunto hasta su feliz terminación.

Puedo informarles que ayer terminamos los trabajos del Instituto de Obreros Rurales de la Asociación y las impresiones recogidas son de que es muy necesaria la coordinación del trabajo rural en nuestra isla y demanda urgentemente mayor atención.

Fraternalmente,

Virgilio I. González, Secretario Ejecutivo.

LITERATURA PARA PRIMARIOS Y JUVENILES

A los Pastores y Superintendentes de Escuelas Bíblicas

Muy estimados hermanos:

Me es muy grato saludarles y al mismo tiempo informarles que estamos preparando literatura graduada en español para los departamentos de Primarios y Primarios Superiores en la forma siguiente:

Para los maestros: "La Clase de los Primarios"; "La Clase de los Juveniles."

Para los alumnos colecciones de 13 hojas por trimestre: "El Alumno Primario"; "El Amigo Juvenil."

Esta literatura ha de llenar una necesidad urgente. Empezará a usarse el primer domingo de octubre de este año. Conviene hacer sus pedidos para el primer trimestre, octubre, noviembre y diciembre, cuanto antes al **Rdo. Tomás Rico Soltero, Apartado 7002, Barrio Obrero, P. R.**

Las autoras de estos cursos son: la Sra. Effie C. de Naylor, nacida en Méjico, misionera en Cuba; y la Sra. Clotilde F. de Náñez, obrera aventajada de San Antonio, Texas, ambas peritas en sus respectivos departamentos y que saben presentar los materiales en forma que agrada y edifica. Los maestros deben estudiar con esmero todo el material ofrecido en sus cuadernos trimestraels.

En la seguridad de que estas lecciones pueden contribuir grandemente al éxito de la Sección de niños de nuestras iglesias, y confiando en que éstas las aprovechen, me es grato suscribirme su hermano y colaborador en Cristo,

S. A. Neblett, Editor y Supervisor,
Scarritt College, Nashville 4, Tenn...

INFORMACION EVANGELICA UNIDA

YAUCO

Inauguración: En la tarde del domingo 4 de julio se inauguró la Capilla de la Iglesia Evangélica Unida en la Barriada Lluberas. Oficiaron en la ceremonia de inauguración el Rdo. Harry E. Zech y el Rdo. Domingo Franceschi. El orador de la ocasión fué el Rdo. José Vilar, de nuestra iglesia en Guayanilla. Estuvieron presentes varios ministros de otros pueblos. El coro de la iglesia del pueblo cantó varios himnos especiales. Nuestra nueva capilla está en uno de los mejores sitios de la barriada y a juzgar por el interés demostrado tiene la gracia de Dios. Que así sea.

Ausente: Recientemente salió hacia los Estados Unidos doña Juanita Morales, presidenta de la Sociedad de Damas de esta iglesia, y hermana del Rdo. Morales. La sociedad la obsequió con un acto social de despedida, obsequiándola con regalos. Esa noche hubo una demostración de afecto y cariño hacia la hermana Juanita Morales. Que Dios la bendiga y pronto la tengamos de regreso.

Visitas: Siguiendo el programa de intercambio de visitas entre distintas sociedades, el Esfuerzo Cristiano de esta iglesia se gozó con la visita de la Sociedad de las Ollas, de Santa Isabel, que pastorea el hermano de nuestra iglesia Abraham Rodríguez. Nos trajo un servicio variado y consagrado. Luego tuvimos un social en el cual gozamos de la confraternidad cristiana. Esperamos que estas visitas se sigan repitiendo con más frecuencia.

Mercedes Rodríguez.

OLLAS

Día del Pastor: La noche del 28 de junio se celebró un servicio de cumpleaños dedicado al pastor, quien cumplía año ese día. Este fué un simpático acto de demostración de afectos por parte de la congregación hacia su pastor. Cada miembro de la iglesia dió testimonio de su afecto. Gracias a estos buenos hermanos.

Bautismo y Comunión: Oficiando el Rdo. Pedro Román Soto recibimos por el Santo Bautismo a los siguientes hermanos: Benjamín Torres, Pedro Luis Santiago, Francisco Soto Forgas, Pedro López, Celita Pérez, César Luis Pérez, Fundadora Torres Valentín, Daisy Cancel, Betty Miranda Pa-

(Sigue en la página 13 Col. 2)

Iglesia Metodista de Barrio Obrero celebró Programa de Despedida al Rdo. Rafael Boissén

La noche del 27 de junio fué noche de tristeza y alegría en la Iglesia Metodista del Bo. Obrero de Santurce. De tristeza porque en esa noche le decíamos adiós a nuestro pastor el Rdo. Rafael Boissén, quien por cuatro años y medio fué nuestro consejero espiritual. Nada más justo de que nos sintiéramos tristes, porque siempre las despedidas cuando van saturadas de bondad, de amor y de cariño indudablemente se sienten corazón adentro.

De alegría porque bajo su sabia dirección sentíamos la satisfacción del deber cumplido tanto de parte del Rdo. Boissén como de nuestra congregación.

Las personas encargadas a nombre de las distintas sociedades de la Iglesia, se disputaban el estrecharlo entre sus brazos, como una demostración más de nuestro cariño, y la congregación toda, unificada en un verdadero amor cristiano le testimonió el aprecio general.

El Rdo. Boissén, nos saturó de fe cristiana cuando nos recordaba a nuestro inolvidable Pastor Curet, de las experiencias adquiridas bajo su dirección.

Nos dió las gracias a toda la congregación por la cooperación prestada durante su ministerio y nos exhortó diciéndonos de que ahora tendríamos al Pastor Rdo. William Fred Santiago, a quien amaba y distinguía como compañero y hermano, que la demostración de cariño más sincera y de más aprecio para él sería de que esta misma congregación le prestara todo su entusiasmo y cariño y cooperación al nuevo ministro no solamente por el aprecio que sentía por el Rdo. W. F. Santiago, sino porque tanto el Rdo. Curet, Boissén y el Rdo. W. F. Santiago en la vida de nuestra Iglesia, eran aves pasajeras. Mas el Cristianismo y la obra de nuestro Padre Celestial eran eternas; por lo tanto, que no sintiéramos su despedida, sino que rogáramos para que donde quiera que él estuviera hiciera la voluntad de Dios y la obra de nuestro Señor Jesucristo. La congregación dijo: "he aquí un Isrraelita en el cual no hay engaño."

La niñita Emma Lisette Cintrón Vargas, hija de los esposos Rdo. Jorge N. Cintrón y la Sra. Emma Vargas de Cintrón, quien recientemente celebró su primer cumpleaños.

Después de un acto social donde obsequiamos al Rdo. Boissén, a la congregación, amigos y ministros de otras Iglesias, nos fuímos todos diciendo: "mejor que ayer laboremos hoy" y así habrá paz en el cielo y gloria en la tierra para todos los seres de buena voluntad.

Camilo Pacheco.

CULEBRAS

El sábado 8 de julio por la noche se reunió la Fraternidad de Jóvenes Metodistas de esta isla con el propósito de elegir la nueva directiva. Esta quedó constituída de la siguiente manera:

Presidente, Justo Feliciano; vicepresidente, José C. Acosta; secretario, Francisco Feliciano Jr.; tesorera, Paulina Cruz. Vocales: Rosalía Rivera, Juan Romero.

Mucho éxito deseamos a nuestros hermanos.

De regreso del Instituto: El día 2 del corriente mes, por la tarde regresaron a ésta isla después de haber pasado dos días en el instituto celebrado en la Iglesia Metodista de Vieques, los hermanos Justo Feliciano, Francisco Feliciano Jr.; Paulina Cruz y otros jóvenes los cuales llegaron llenos del más grande entusiasmo para trabajar en la viña del Señor.

Francisco Feliciano Jr.

Edición Metodista de P. R. E.

Todos los pastores metodistas deben enviar los retratos suyos y de sus templos, congregaciones y grupos para la edición metodista de P. R. E.

CORTES Y RECORTES

Mucha gente suspira por un mundo lleno del espíritu de hermandad pero que ellos no tengan que vivir como hermanos; un mundo decente donde a ellos se les permita vivir indecentemente. Muchos quieren seguridad económica sin seguridad espiritual.

* * *

Después de todo, Evangelismo es amar tanto a nuestros vecinos que deseamos compartir con ellos lo mejor que tenemos.

* * *

He leído recientemente que solamente el 10 por ciento de los californianos van a la iglesia. América necesita un avivamiento. Aquel estado necesita un avivamiento. Tu iglesia necesita un avivamiento. Tu mismo necesitas ese avivamiento.

* * *

Lo que el mundo necesita es un millón de cristianos trabajadores para quienes Cristo sea tan real en la experiencia de sus vidas que cada uno no cese de hablarle del Evangelio a todos los que encuentre en un tono de conversación diaria, con amor y comprensión.

* * *

Cuando Jesús iba reclutando sus discípulos no lo hizo en tal forma que ellos le cogiesen miedo. Venid en pos de mí, les dijo.

* * *

El evangelismo personal es una relación entre tres personas produciéndose una vida transformada. Las tres personas son Cristo, el evangelista y la persona evangelizada. La vida transformada es el resultado de la influencia de Cristo sobre la persona evangelizada por el canal humano que es el evangelista. ¡Sea usted el evangelista!

* * *

Si usted desea un avivamiento en su iglesia: 1. Deséelo de tal manera que esté dispuesto a orar por él. 2. Deséelo de tal manera que esté dispuesto a planearlo bien. 3. Deséelo de tal manera que esté dispuesto a trabajar por ese avivamiento.

* * *

No espere a que llegue un evangelista a su ciudad. Su pastor debe ser el mejor evangelista entre los ministros y usted entre los laicos.

TEMAS EVANGELICOS

A cargo de la Sra. L. B. McConnell.

I.—PROMESAS DE PROTECCION.

1. **La protección primera que necesita cada alma, es la protección contra la culpabilidad**, poder y todo el funesto resultado del pecado. Esta la tenemos asegurada si arrepentidos, acudimos a Dios por medio del sacrificio y la muerte de su amado Hijo, el Señor Jesucristo. "El corazón contrito y humillado no despreciarás tú, oh Dios". (Salmos 51:17.)

2. **La protección en la enfermedad.** El apóstol Pablo tenía una enfermedad que mucho le molestaba y rogó hasta tres veces a Dios que le fuera quitado el estorbo. El no se lo quitó, pero hizo por él lo que era mucho más precioso. Le concedió tanto de su gracia y poder, que San Pablo exclamó: "De buena gana me gloriaré en mis flaquezas, porque habite en mí el poder de Cristo, por lo cual me gozo en las flaquezas..... porque cuando soy flaco entonces soy poderoso." (2ª Corintios 12:9, 10).

3. **Protección en tiempos de aflicción.** Cuando tenemos que ser separados de nuestros seres queridos, Dios puede dar un sostén seguro. La esposa de Ezequiel le fué quitada de repente, pero Dios le dió gracia para sobrellevar la pena, sin demostraciones de desesperación ni cumplir con las costumbres del luto, él pudo seguir con la magna tarea que Dios le había encargado. Su comportamiento hizo que su pueblo lo dijera, "¿No nos enseñarás qué nos significan estas cosas que tú haces?" (Ezequiel 24:19). Si nos tocara experiencia similar, ¿qué habríamos de hacer? ¿Deshacernos en llantos y gritos o comportarnos con serenidad y calma como aquellos que están dominados por el sostén de Dios, de modo que los del mundo puedan preguntar, "qué ¿tienen estos evangélicos que les da semejante paz y fortaleza en estas circunstancias tan tristes?"

Luego mirando al gentío que se había reunido, les habló de la necesidad de buscar al Salvador mientras todo andaba bien. En el tiempo de aflicción, el Señor en que confiaba, cumplía su promesa. "Cuando pasares por las aguas yo estaré contigo". Protección en las tentaciones y temor a las caídas. "¿Qué dirán mis parientes al saber que yo me he entregado al Señor?" "¿Cómo puedo empezar el culto familiar en mi casa sabiendo que puedo encontrar oposición de parte de mi esposo o de mis hijos mayores?" "¿Cómo puedo enseñar en la escuela dominical?" "¿Cómo puedo hablar a ciertas personas de su necesidad del Salvador?" Estas y otras tantas cosas quieren hacernos cobardes, dejándonos aplastados y vencidos. Pero nos viene la voz del Señor como vino al apóstol Pablo para protegernos contra el fracaso. "No temas, sino habla y no calles; porque yo estoy contigo" (Hechos 18:9, 10).

La Palabra del Señor está llena de promesas de proteger a los suyos y guardarlos en paz y seguros en medio de las distintas circunstancias de la vida por tristes y difíciles que sean, siempre que pongamos nuestra confianza del todo en El. Podemos decir con Pablo. "Yo sé en quien he creído y estoy cierto que es poderoso para guardar mi depósito hasta aquel día."

—Adaptado de "Guía del Hogar."

II.—LA MUJER Y LOS JUEGOS DE AZAR

Al hablar de los juegos de azar estamos acostumbrados a pensar en carreras de caballos, lotería, ruleta, etc., y pasamos por alto otros que quizá no tengan tanta cuantía por el dinero que se invierte en ellos pero que no son menos nocivos por su influencia en la formación del mal hábito del juego, como ser: quiniela, juego de lotería, en los cuales no siempre se juega por dinero; rifas, algunas de ellas con fines benéficos, pero todas ellas perniciosas porque encierran el nocivo principio de ganar por azar. Es en esta fase del problema donde, como mujeres cristianas, debemos prestar todo nuestro apoyo moral. Habrá otras personas que combatirán el juego y sus funestas consecuencias, pero nadie como nosotras tiene la magnífica oportunidad de

(Sigue en la página 14, Col. 3)

LOS PELIGROS DEL DOGMA

Por Emilio Brunner.

El peligro máximo del dogma consiste en que a veces transforma el signo de la cosa que representa en la cosa representada. Cuando tal sucede, el proceso de escuchar un mensaje personal se convierte en proceso neutral de aprendizaje teórico y en la aceptación de ciertas verdades intelectuales. La formulación de la verdad se equivoca así por la verdad misma..... En el momento que comenzamos a pensar acerca de la doctrina, en lugar de rendirle pleitesía, nuestra actitud se torna falsa. La doctrina se convierte en objeto de nuestra contemplación, cuando debiera ser al revés, cuando nosotros debiéramos ser objeto de ella. Nos damos a justipreciarla, en lugar de dejar que ella nos juzgue. Nuestra actitud ante la doctrina se vuelve actitud de mero espectador; vale más con decir, que nuestra relación con ella es puramente intelectual. De tal suerte la doctrina deja de ser "La Palabra" porque ahora es teoría tan solo, una especie de objeto que se observa fríamente desde afuera. El resultado es que ahora somos señores de la doctrina en lugar de dejar que ella señoree sobre nosotros.

La fe, de tal modo, se vuelve, doctrina; asunto de intelecto, juego de pensamiento, escolásticismo. Este desastre no se debe al dogma, ni al credo formulado de la Iglesia Cristiana; porque donde el dogma desaparece, el mundo invade la Iglesia, y la devasta. El desastre se debe a que el dogma que es la expresión meramente intelectual de la verdad divina que es Cristo, ha sido deificado. Así, se olvida que la Palabra de Dios no es una teoría estática, ni palabra que el hombre puede manejar a su antojo; sino que será, esa Palabra, emplazamiento personal y vivo. Cuando el dogma deja de ser testimonio—esto es, índice de algo que se levanta detrás de él y por encima de él. Se fosiliza en "palabra" concreta, en mero fetiche; que es como decir que la Palabra de Dios ha perdido su sentido ético, porque ha dejado de ser emplazamiento, convertida que se ve ahora en objeto a considerar y simple teoría.

(Viene de la página 10)

gán, Felipe Ortiz Santiago.

Fueron reinstalados esa misma noche los hermanos don Evangeilsta Torres y esposa. Inmediatamente después de este acto se celebró la Santa Comunión.

Ausencias: Hace algún tiempo se ausentaron para Nueva York los hermanos Julio Nieves y esposa y Gloria Ortiz Santiago. En estos días nos dejaron los hermanos Celia Pérez y César Luis Pérez.

Deseamos a estos hermanos una grata estadía en la metrópoli y que el Señor les siga bendiciendo.

Abraham Rodríguez López.

Lo que llevas en el estómago determina a menudo lo que tienes en la cabeza.

La insinceridad es la carcoma de nuestra personalidad.

Uno puede llegar a ser tan recto, que se convierta en intratable, o tan amoroso que degenere en sentimental. Ser rectamente amoroso o amorosamente recto es lo apropiado.

SINTESIS **(Viene de la página 13)**

versidad.—La Iglesia Bautista de Ponce celebró su 23 aniversario de Sostenimiento Propio del 12 al 17 de julio.—**El Cristiano** es el nombre del boletín semanal de la Iglesia Metodista de Barrio Obrero. Lo dirige el joven **Nazario Santiago.**—El **Rdo. Gildo Sánchez** nos ha pedido que saludemos a todos sus compañeros. Informa que su nueva dirección es 540 W. 136st. Apartament 63, New York 31, New York.

MUNDO RELIGIOSO **(Viene de la página 4)**

México, el profesor Francisco E. Estrello (Iglesia de los Amigos), Secretario de la Fraternidad de Reconciliación y Paz, el Rdo. Manuel V. Flores, Secretario Ejecutivo de Educación Cristiana, Iglesia Metodista, y el Rdo. Daniel López de Lara, Secretario de Educación Religiosa, Iglesia de los Discípulos; por Perú, el Rdo. Wenceslao Bahamonde, Secertario Ejecutivo de Educación Cristiana, Iglesia Metodista; y por Puerto Rico, la señora Margaret H. de Webber, Secretaria del Comité de Educación Cristiana (Bautista.)

Surgieron como consultores: por parte del Concilio Mundial de Educación Cristiana, el Secretario Asociado del mismo, doctor Erich F. Voehringer, (luterano) que es a la vez subdirector del Departamento de Ayudas Audiovisuales; el doctor Park Hays Miller, que fué por muchos años director editorial de las publicaciones de educación cristiana de la Iglesia Presbiteriana del Norte; la señorita Annie Laurie Newton, Directora de Publicaciones para Niños, de la Junta Presbiteriana de Educación Cristiana (del Sur) y la señorita Dorothy A. Stevens, Directora de Publicaciones de Educación Misionera, de la Junta de Misiones Bautistas (del Norte): y por parte del Comité de Literatura del CCLA, el profesor Gonzalo Báez-Camargo.

Presidió la conferencia el doctor Oscar Rodríguez, auxiliado, como secretarios, por el doctor Cepeda y el profesor Estrello, y como secretaria de oficina, por la señora Adela Mourlot de González, Presidenta de la Asociación de Sociedades Misioneras Femeniles (Bautistas) de Cuba Oriental.

El lugar de las reuniones proporcionó a éstas el carácter a la vez de un retiro y un taller. Se encuentra situado a la salida de la Bahía de Cienfuegos, frente al viejo Castillo de Jagua, y asomándose a las azules aguas del Mar Caribe. En este lugar, que fué un tiempo campamento militar norteamericano durante la guerra de Cuba, se levanta hoy el Club Turista, un pequeño y pintoresco hotel campestre, aislado del bullicio de las ciudades y sombreado por esbeltas palmeras. Las condiciones del lugar ayudaron a crear un ambiente devocional y de trabajo, que caracterizó todas las reuniones de la comisión, y que contribuyó grandemente a la buena marcha de las labores.

LA FRAGANCIA AUN PERMANECE **(Viene de la página7)**

jóvenes, pero en la casa es muy desagradable, encontrando faltas con todo lo que hacemos en favor de ella. Está echando a perder el ambiente del hogar."

Todo hogar es una empresa cooperativa en la cual cada miembro de la casa debe invertir su propia parte de buena voluntad. **La fragancia de un hogar es el espíritu combinado de todos los que viven en él.**

(Tradujo: Juanita M. Aguirre.)

INFORMACION PRESBITERIANA

SABANA GRANDE

Nuestra iglesia celebró la Escuela Recreativa de Verano con una matrícula de 35. El servicio de clausura, resultó muy interesante. Fué directora la hermana Veva López, quien realizó una labor excelente.

El domingo 2 de julio se celebró la Santa Cena. En la misma noche fueron bautizados dos jóvenes. Ellos son Milagros Reyes y Eugenio Alicea. Otros fueron aceptados como miembros aspirantes o asociados.

La hermana Aracelia de Nazario marchó al Norte en busca de mejor salud. Esperamos que el Señor le conceda lo que ansía, y pronto regreso.

Nuestra hermana Carmen Olga Rigau acaba de terminar sus estudios de enfermera en el Hospital Presbiteriano, y se encuentra en el hogar de sus padres gozando de un merecido descanso. Nuestras felicitaciones.

Durante el mes de vacaciones de nuestro pastor, varios hermanos han cooperado en los servicios. El hermano Emelindo Irizarry, quien hace poco fué nombrado anciano gobernante de la iglesia, fué el encargado de la obra durante el mes. Nuestras gracias a todos.—**Corresponsal.**

LA PICA

La Sociedad de Damas celebró su aniversario con un grandioso servicio. El mensajero de la noche fué el jóven Ramón Rodríguez, pastor ayudante de la Iglesia Presbiteriana de San Germán, quien vino acompañado de un buen grupo de hermanos. Gracias por el brillante mensaje de la ocasión.

La Escuela de Verano se celebró en esta iglesia bajo la dirección de la consagrada hermana Goyita Nazario, cooperando con ella las hermanas Hilda Almodóvar y Ana Luisa R. de López. Se hicieron muchos trabajos interesantes. El servicio de clasura estuvo muy concurrido.

Durante la última comunión celebrada se aceptaron como miembros asociados diez personas, y se bautizaron los siguentes: Vicente A. Torres, Esperanza Lugo, Pablo Montalvo, Julia Vázquez, Santos Olmeda y Ramón Nazario. ¡Bienvenidos nuevos campeones de la fe!

Durante el mes de vacaciones del pastor, los Caballeros y Damas se han encargado de los servicios, los cuales se han seguido celebrando como de costumbre con grandes asistencias.

Rdo. Secundino Elba, Moderador del Presbiterio de Puerto Rico.

Nuestro estimado hermano Juan M. Rodríguez estuvo enfermo, pero ya se siente mucho mejor. Nos alegramos.

La iglesia sigue triunfante celebrando servicios en distintas partes del barrio con grandes asistencias. Los caballeros y las damas están activísimos. ¡Adelante!

Corresponsal.

Nuevo templo presbiteriano de Lares dedicado recientemente.

(Viene de la página 2)

CARTAS ——— **(Viene de la p. 2)**

a actividades de dicha Iglesia, **alumbrada esplendorosamente** mientras la Fuente estuvo vertiendo sus regueros de agua de varios colores, pagados seguramente por el mismo pueblo.

Admitimos que los Católicos tienen perfectísimo derecho de encauzar y administrar sus propios asuntos; pero no podemos admitir ni sancionar con nuestro silencio que intervengan en los ajenos, y mucho menos que impongan condiciones directas o indirectamente a los administradores públicos y que estos permitan semejante imposición.

Si las instituciones que no comulgan con los apóstoles del Catolicismo se unen y le plantean a las autoridades el problema, recordándoles nuestra marcha al Parque Sixto Escobar para que no nos tengan como "un puñado insignificante;" la cooperación y respaldo que siempre hemos dado al pueblo, en contraste con la que presta el Catolicismo, no hay lugar a dudas que habrá una rectificación y de que el Pueblo tendrá sus Fiestas Populares de conformidad, con esta nueva era.

Muy suyo,

Pedro Orpi.

INICIE SU COLECCION

de "Puerto Rico Evangélico. Suscríbase ahora. Con la edición anterior comenzó el volúmen 39.

(Viene de la página 13)

impedir la formación del hábito del juego en el niño y dejar en sus mente y en toda su personalidad, impresiones de repulsión hacia toda forma de azar.

¿Cuáles son las razones por las que no debemos participar y al contrario debemos combatir los juegos de azar?

1. Porque al participar en ellos uno se engaña a sí mismo. Nadie que compra un billete de lotería no abriga la esperanza de que le toque a él el premio y si para acallar la voz de su conciencia dice que mediante él ayuda a la Asistencia Pública como ocurre el Uruguay y en México o a alguna universidad como ocurre en ciertas ciudades, no es completamente sincero consigo mismo.

2. Porque traen miseria y desgracia

(Sigue en la página 15, Col. 3)

ULTRAMAR

PABLO COTTO ORTIZ EN NUEVA YORK

Pablo Cotto Ortiz, mientras trabajaba como mecánico de automóviles en la ciudad de Bayamón, dedicó parte de su tiempo al trabajo evangelístico. Como resultado de su vida cristiana y su esfuerzo denodado nació a la vida una Iglesia en el barrio de Hato Tejas a la que dedicó siete años de su juventud, al fin de los cuales dejó una Iglesia con propio templo, haciendo todos sus gastos y ya lista para empezar a pagar la mayor parte del salario del ministro. Hoy la Iglesia de Hato Tejas es una Iglesia muy floreciente.

Hace doce años Pablo Cotto Ortiz se trasladó a la ciudad de Nueva York. Creyó que era posible una Iglesia Discípulos de Cristo en la barriada de Harlem y sin darse "ni al soso ni al perezoso" emprendió la labor titánica. Hacer obra evangelística en Harlem, la Sodoma de nuestros tiempos, es labor de titán.

La Iglesia "La Hermosa" en el número 66 de la calle 110 es al cabo de 12 años una Iglesia floreciente. Cuenta en la actualidad con más de doscientos miembros en plena comunión, tiene un presupuesto de más de 10 mil dólares al año y cuenta con otras obras de extensión. Es digno de mencionar el trabajo de extensión en la calle 169 del Bronx en donde ya hay más de 100 miembros en plena comunión y paga también más de dos terceras partes de un ministro muy capacitado que fué recientemente instalado allí. Pablo Cotto está mirando hacia los cuatro cabos de ciudad de Nueva York y espera dentro de poco tener obra en el oeste en el sur y no hay duda que hacia el otro lado del río del este.

Pablo Cotto es un fiel representante de los Discípulos de Cristo en la urbe neoyorkina. Cuando los Discípulos de Cristo podamos hablar de una obra Discípulos en Nueva York, tendremos que pensar que esa obra, después de la dirección directa de Dios, se debe a un joven denodado que nunca preguntó en cuanto iba a recibir sino cuanto iba a dar.

Otra nota muy importante que no podemos dejar de mencionar es el hecho de su preparación académica. En este aspecto también tendremos que admitir que Pablo ha sido un "self made man." Se ha educado, y bien, por sus propios esfuerzos. En el 1848 se graduó del Eastern Baptist Seminary en Filadelfia en donde obtuvo el grado de bachiller en artes a la vez que que en teología, B. A. Th.B. Este año acaba de recibirse con el grado de bachiller en divinidad, B.D. del Seminario Bíblico de Nueva York. Su tésis, "The Church's Problem in Relation to Puerto Rican Migration to New York City", es un trabajo crítico y muy bien documentado. En dicha tésis el autor reta a la Iglesia Evangélica a hacerle frente al problema migratorio puertorriqueño.

El éxito de un buen ministro en todas las luchas que emprenda se debe, después de Dios, a una buena compañera. Pablo Cotto supo seleccionar en Fanny C. de Cotto a la compañera ideal. Ella sabe darse a la atención esmerada de su buen esposo, como al trabajo que hombro con hombro realiza a su lado. Ella sabe mandar e ir con toda la dulzura y la sabiduría de la esposa de un titán.

Marcelino Pollock.

DOÑA "LULU" VERJES MURIO EN NUEVA YORK

El viernes 30 de junio murió en la ciudad de Nueva York la consagrada hermana doña Emilia (Lulú) Verges, madre política del Rdo. Hipólito Cotto Reyes. Entregó su alma para descansar eternamente con el Señor después de una vida de fe, servicio, sacrificio y amor a la humanidad. Murió a los ochenta y un años. El servicio funeral se llevó a cabo en la Primera Iglesia Bautista. El Rdo. Cotto-Reyes y su hijo el Rdo. Alfredo Cotto-Thorner tuvieron a cargo el ceremonial; y el otro nieto de la difunta hermana, el Rdo. Guillermo Cotto-Thorner predicó el sermón funeral. Don Hipólito y Doña Belén, así como todos sus familiares hacen llegar a todos los hermanos de la isla la triste nueva y a la vez extienden su gratitud por las bellas y sentidas manifestaciones de condolencia que han recibido de hermanos y amigos.

(Viene de la página 14)

a los individuos y a los hogares. El jugador se vuelve frío, calculador, duro de corazón, egoísta, trasnochador y holgarán; no es digno de confianza y así pierde el afecto de sus amigos y fracasa en todo lo que emprende ya sea en el comercio, en las profesiones, en la educación y en todas las actividades humanas. Cuanto más se arraiga el hábito del juego, ansía emociones más y más fuertes y para conseguirlo necesita hacer apuestas cada vez mayores hasta empeñar lo que tiene y lo que no tiene y con ello trae la ruina, la deshonra, la cárcel o el suicidio, y la miseria, la enfermedad y la angustia para los seres que lo rodean.

3. Porque es un medio de recibir dinero que no se ha ganado. Dios ha establecido que el trabajo sea el medio para conseguir el sustento y nadie tiene derecho a ser un parásito de la sociedad viviendo a expensas del trabajo de otros.

Se cuenta que una vez un pescador y su hijita fueron sorprendidos por un temporal en el mar. El peligro de naufragar era einminente porque la obscuridad les impedía hallar la ruta y el viento empujaba la ebarcación hacia las rocas. De pronto, en medio de las densas tinieblas, apareció una tenue luz que, a pesar de sus débiles reflejos, sirvió para guiarlos a puerto seguro. Cuando desembarcaron se dieron cuenta de que aquella luz provenía del farol que la madre había colgado en al ventana con la esperanza de que les ayudase a salvarse del peligro.

He aquí lo que, como mujeres cristianas nos toca hacer ante el inmenso peligro que significa para la juventud y para la humanidad en general la participación en los juegos de azar: señalar como con un farol los peligros que acarrean y no jugar a ninguno de ellos, por inocentes que parezcan, para servir de ejemplo e impedir así que se forme ese pernicioso hábito. —**L. O. de Alvarez Blanco.**

(De "El Heraldo de Santidad.)

Escuela Bíblica

DOMINGO, 6 DE AGOSTO DE 1950

Tema: **Elías Un Profeta Valeroso.**
Lectura Devocional: Salmo 27.
Para Estudio: 1° Reyes 17—19; 21.
Texto Aureo: ¿Hasta cuando claudicaréis vosotros entre dos pensamientos? Si Jehová es Dios, seguidle." 1° Reyes 18:21.

Metas de la Lección: En la lección de hoy combinamos el estudio de Elías con el tema de la temperancia. El maestro de la escuela bíblica debe encontrar muchos paralelos entre la manera en que Elías confrontó los males de su día y la manera en que el cristiano de hoy día debe enfrentarse a los pecados del mundo.

1. **Se necesita valor.** Quizás la característica mayor de Elías haya sido su valor. Vino del desierto, rústico y rudo en naturaleza, y se dió inmediatamente a la tarea de atacar los pecados personales y sociales de su día. Las fuerzas cristianas de la actualidad, esto quiere decir tu y yo, deben también elevar su voz de protesta ante los pecados de esta generación.

2. **Debe sentirse la voluntad de Dios.** Quizá una de las razones por las que no luchamos contra de los males actuales es que no estamos seguros de la voluntad de Dios en el asunto. Quizá hayamos pensado que el mal debe estar siempre presente en este mundo y que nada podemos hacer para dominarlo. No obstante debemos [illegible] el espíritu de Elías y alistarnos en una cruzada poderosa en contra de los males de la sociedad en que vivimos.

3. **Las líneas de lucha deben decidirse claramente.** Elías convocó a una prueba. Desafió a las fuerzas opositoras a que salieran en defensa de sus derechos. El estaba dispuesto a hacer lo mismo. No es posible hacer compromisos con el pecado y esperar la bendición de Dios. Muchas batallas con el mundo se pierden no tanto por el poder de Satanás sino porque no somos fieles en establecer líneas adecuadas de conducta.

4. **Un tratamiento pasivo no es suficiente.** Hay muchos que tienen la idea de que nuestra influencia inconsciente bastará par arreglar los problemas y males sociales. Quizá sería suficiente si el pecado fuera pasivo. Pero no lo es. El pecado es activo y procura siempre hacer nuevos convertidos. Nuestra actitud pasiva arruinará por completo nuestra causa. Debemos ser activos en nuestra lucha contra el pecado.

DOMINGO 13 DE AGOSTO DE 1950

Tema: **Esdras, Intérprete de la Palabra de Dios.**
Lectura Devocional: Salmos 119:97-112.
Para Estudio: Esdras 7: 8:15-36.
Texto Aureo: Porque día santo es a nuestro Señor; y no os entristescais, porque el gozo de Jehová es vuestra fortaleza. Nehemías 8:10.

Metas de la Lección: En este estudio del personaje Esdras debe darle el maestro una oportunidad a los alumnos para recalcar el lugar vital de la Biblia en la vida de los creyentes. Debe recalcar el programa que incluye, el llevar consigo la Biblia, leerla, estudiarla, y memorizarla.

A. **Llevando la Biblia.**

1. Que todos los miembros de la clase lleven consigo una Biblia para que les ayude en el trabajo personal cuando sea necesario.

2. Que los jóvenes den el ejemplo en llevar la Biblia a la iglesia durante todos los días de servicio o cuando menos, el Nuevo Testamento.

3. Que los pastores procuren crear un amor para la Biblia en los corazones de los alumnos.

4. Que se recalque de tal manera este programa que el llevar la Biblia consigo sea la cosa más normal.

B. **Lectura de la Biblia.**

1. Procúrese leer toda la Biblia en un año.

2. Póngase en un lugar público un anuncio señalando las ventajas de leer la palabra de Dios.

3. Organícese concursos para la lecutra de la Biblia.

4. Sugiéranse discusiones sobre cuestiones bíblicas que estimulen la lectura de la palabra de Dios.

5. Que los jóvenes se enseñen a subrayar sus Biblias para encontrar pasajes adecuados cuando sea necesario.

6. Que se siga un plan definido aunque sencillo para marcar la Biblia de tal manera que incite a su lectura y al estudio.

C. **Estudio de la Biblia.**

1. Que organice el Pastor clases de instrucción bíblicas.

2. Que se anuncien preguntas bíblicas difíciles para su discusión en la clase próxima.

4. Que se arregle entre los alumnos un curso de estudios con fines de progresar en el conocimiento de la palabra divina.

Segunda Iglesia Evangélica de Habla Castellana

Bajo los Auspicios de la New York City Mission Society.
395 Broome Street — Nueva York 13, N. Y.

Pastor: RDO. JOSE C. MARTINEZ. Tel. WA 5-9298
Misionera: SRTA. ELENA A. HADLEY.

Iglesia al servicio de la Colonia Hispana de la parte baja de la Ciudad.

Dic./50.

Puerto Rico Evangélico

Año XXXVIII | PONCE, P. R., 10 DE AGOSTO DE 1950 | NUM. 1,066

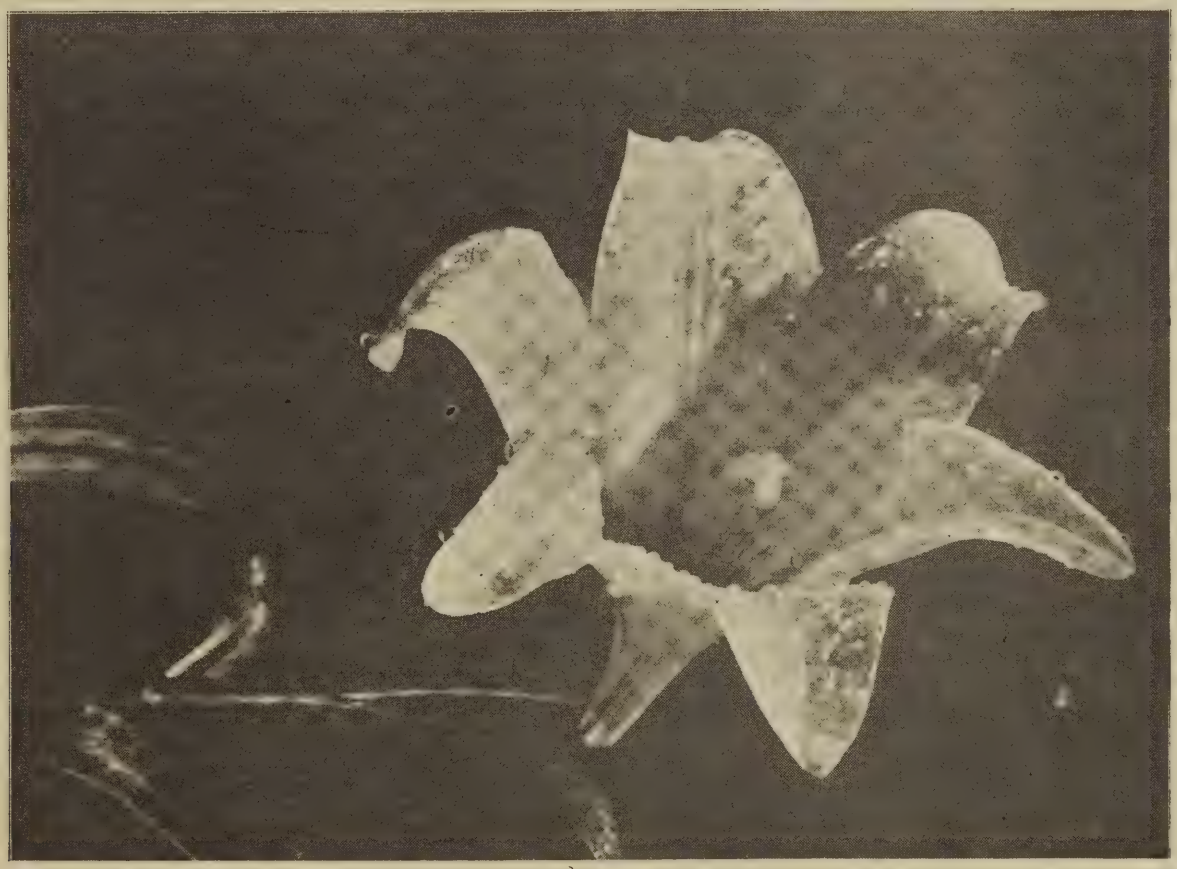

Reparad los lirios del campo, cómo crecen; no trabajan ni hilan; mas os digo, que ni aún Salomón con toda su gloria fué vestido así como uno de ellos. Y si la hierba del campo que hoy es y mañana es echada en el horno, Dios la viste así, ¿no hará mucho más a vosotros, hombres de poca fe? ....Buscad el Reino de Dios y Su justicia y todas estas cosas os serán añadidas.

SINTESIS

Ayuda: El Sr. Fernando Morales, paciente evangélico en el Sanatorio Antituberculoso de Río Piedras solicita la ayuda financiera de los lectores de PRE para comprar unas medicinas que necesita para su tratamiento. El lector puede enviar su óbolo al Rdo. Juan Sánchez Padilla, Apartado 3423, Santurce, P. R.

Timonel es el nombre de un "vocero de la juventud" que se publica en Bayamón bajo la dirección del joven evangélico **Fernando L. Rivera.** Es su administrador el señor Avelino Dávila. Se publica mensualmente. Consta de ocho páginas. Se distribuye gratuitamente. Se sostiene con la cooperación de los anunciantes. La mayor parte de los temas y los colaboradores son evangélicos. Larga vida le deseamos a Timonel y a su timonero.

La Asociación de Caballeros Evangélicos celebrará su vigésima asamblea anual en la Iglesia Metodista de Ponce durante los días 3 y 4 de setiembre. Presidirá el señor Eloy Estrada. En la sesión vespertina del domingo el Rdo. Frank Hernández dictará una conferencia sobre el tema: "Los Caballeros Evangélicos Hacia un Despertamiento Espiritual." Por la noche el Rdo. Miguel Enrique Martínez será el predicador. El lunes por la mañana se celebrará un servicio a la memoria del fenecido presidente de la Asociación Sr. Antonio Sánchez Román.

Graduación. El 9 de agosto y a las siete y media de la noche se celebró la graduación de verano en la Escalera Histórica del Instituto Politécnico. Fué el orador el profesor José Balseiro, a quien en ese acto se le otorgó el grado de Doctor en Literatura, honoris causa.

Hospitalizada en el Ryder en Humacao se encuentra la Sra. Julia M. de González, quien desea expresar su agradecimiento a nombre de las damas evangélicas de la Isla a todos los ministros y demás visitantes que asistieron a los actos de la A.I.D.E. en Ponce.

Aniversario: La Iglesia Evangélica Unida de Yauco celebrará su servicio de aniversario en la noche del 16 de agosto. Predicará el Rdo. Diego Escobar, pastor metodista en Aguirre.

Bodas de Plata: 589 delegados, ministros y demás visitantes asistieron a los actos del Jubileo de Plata de la Juventud Metodista en Guayama. El Rdo. Jesús M. Amaro y su congregación, las autoridades municipales, y numerosas familias de la comunidad ofrecieron múltiples atenciones a los jóvenes metodistas en sus cuatro días de celebración.

Universidad Evangélica de Puerto Rico: Ante los delegados de la juventud metodista en Guayama el Rdo. Tomás Rico Soltero lanzó la idea de organizar en la Isla la Universidad Evangélica bajo los auspicios de todas las Iglesias Evangélicas.

La Misión de Rescate Borincana: una institución caritativa dedicada a la rehabilitación de las víctimas del alcoholismo. Inauguró su nuevo domicilio de tres salones con hermosa azotea, después de haber dedicado un salón para testimonios, y otro para imprenta, carpintería, zapatería, y barbería. El Director Don Juan Millán agradece la cooperación de los lectores de PRE. Pueden enviar sus donativos a Misión de Rescate, Calle Cerra, 1019, Parada 15, Santurce.

Politécnicos: 500 estudiantes se matricularon en la sesión veraniega del Poly.—El Dr. Ismael Vélez vuelve a su cátedra de Botánica después de haber realizado investigaciones científicas bajo los auspicios de la Fundación Guggenheim.—Varios profesores siguen ofreciendo cursos de extensión en Islas Vírgenes.—El Dr. E. G. Seel asiste a la Convención Mundial de Educación Cristiana en Toronto, Canadá.

Despedida y Presentación: La Iglesia Presbiteriana de Ensenada celebró un servicio de despedida a su pastor Rdo. Aracelio Cardona, quien ha sido nombrado profesor en el Seminario Evangélico. En el mismo acto fué presentado el nuevo pastor Rdo. Carlos Rosa Guzmán.

Neoyorkinas: El pastor Pablo Cotto Ortiz juega la segunda base de la novena de la Iglesia Discípulos de Cristo de N. Y. de la cual es pastor.—Procedente de San Benito, Texas está en N. Y. disfrutando de vacaciones el Rdo.

(Sigue en la página 13, Col. 2 y 3)

CARTAS

Palabras de un colega

Muy estimado hermano:

Durante los muchos años que yo era director de "El Evangelista Cubano", recibí y leí con altísimo provecho su periódico. Nosotros los de Cuba nos regocijábamos con Uds. en el éxito de su cincuentenario. Que el Señor bendiga la obra bajo su dirección. Aunque ya van cuatro años que soy legalmente jubilado, doy gracias a Dios que puedo tomar una parte humilde en la obra del Señor.

Su hernano en Cristo,

S. A. Neblett.

* * *

Siente Verdadera Nostalgia

Calle Presidente Trujillo frente al Parque "Luperón"

Rdo. Jorge N. Cintrón,
Director, PRE.

Muy estimado Nehemías:

Ya instalado en mi primera parroquia dominicana hago una de las primeras diligencias en mi recién comenzado ministerio: Suscribirme a "Puerto Rico Evangélico". Te incluyo un giro por $2.00 para que me suscribas por dos años.

Aquí en Puerto Plata, la revista tiene algunos lectores a juzgar por las referencias a diversos artículos y controversias albergados bajo sus columnas. En mi país donde la prensa evangélica no ha alcanzado el desarrollo que en Puerto Rico, la revista adquiere mayor relieve y los evangélicos la leen con verdadero interés comentando sus artículos por largo tiempo. Posiblemente pueda conseguir algunos suscritores más.

Siento verdadera nostalgia al recordar mis años de estudiante en Puerto Rico; indudablemente que el mundo evangélico puertorriqueño y en particular el ambiente bautista, forman parte de mis más queridas experiencias y anhelo el momento en que pueda volver a esa Isla amada a gozarnos en la confraternidad cristiana.

Fraternalmente,

Igle. Evang. Dom., Puerto Plata.

Alfonso López.

Puerto Rico Evangélico

DIRECTOR
JORGE N. CINTRON

ADMINISTRADOR
ISRAEL BRACER

Presidente Junta de Publicación:
RDO. ERASMO M. BERNIER

Jefe de Talleres
VICENTE PARADIZO

Puerto Rico Evangélico es el órgano oficial de las denominaciones evangélicas: Bautista, Discípulos de Cristo, Metodista, Presbiteriana, Evangélica Unida de P. R. Se publica quincenalmente en los Talleres Puerto Rico Evangélico, Inc. Admitido como correspondencia de segunda clase en las oficinas del correo de Ponce, P. R., el día 10 de julio de 1912, de acuerdo con la ley del 8 de octubre de 1917. Afiliado a la Asociación de Iglesias Evangélicas de Puerto Rico.

Precio de Suscripción: Dentro de la Unión Postal, $1.00 al año. En los demás países, $1.50 al año. Pago adelantado

Oficinas de la Dirección, Administración y Talleres Tipográficos radicados en el edificio "Puerto Rico Evangélico", calle Comercio 89. Apartado de Correos 1707, Teléfono 723, Ponce, P. R.

Toda la correspondencia relacionada con colaboraciones, noticias, secciones, será enviada al Director de la revista.

La correspondencia relacionada con suscripciones anuncios, fotograbados, impresos y librería, será enviada al Administrador.

NO DEVOLVEMOS ORIGINALES

Año XXXIX. Núm. 1,066

EN ESTE NUMERO

¿Qué Significa Ser Cristiano?
Por José R. Rodríguez. P. 6.

Para Ver el Fin.
Por J. Espada Marrero. P. 7.

Dios y Los Obreros.
Por Jorge P. Howard. Ps. 8 y 9.

Visitando al Dr. Jarvis S. Morris.
Por Samuel J. Vélez. P. 10.

Esta Era Mi Abuelita.
Por G. Cotto Thorner. P. 14.

Síntesis. P. 2.

Cartas. P. 3.

Mundo Religioso. P. 4.

Temas Evangélicos. P. 5.

Se Cuenta Que... P. 5.

Sermones Breves. P. 4.

Oración. P. 4.

Ultramar. P. 15.

Escuela Bíblica. P. 16.

EDITORIAL

GUERRA AL MERCADO NEGRO Y AL ACAPARAMIENTO

Los evngélicos de Puerto Rico, por nuestras convicciones cristianas y por las normas de justicia y honradez que inspiran nuestras vidas repudiamos todo intento de acaparamiento de alimentos y productos necesarios. Condenamos la bochornosa práctica del mercado negro. Instamos a las congregaciones y a todas sus sociedades a que cooperen con los representantes del gobierno en su esfuerzo para proteger al pueblo de los explotadores egoístas y ambiciosos que por unas monedas más exponen la salud y la vida de nuestra gente.

Suponemos que no habrá ni un solo comerciante evangélico en la Isla que se preste a traicionar los ideales de nuestro movimiento escondiendo los artículos que el pueblo necesita o exigiendo el pago de precios mayores a los fijados por ley. Donde haya un asomo de mercado negro o de acaparamiento debe denunciarse sin dilación. Quien incurra en delito ta nbochornoso no es acreedor al privilegio de formar filas entre las huestes cristianas y evangélicas.

LA UNIVERSIDAD EVANGELICA DE PUERTO RICO

En la Conferencia de la Juventud Metodista recientemente celebrada en Guayama, el Rdo. Tomás Rico Soltero lanzó la idea de organizar la Universidad Evangélica de Puerto Rico bajo los auspicios de las denominaciones que trabajan en el país.

Creemos que la idea merece ser estudiada con fe y entusiasmo. Aún hay lugar para una institución de esa naturaleza en el campo de la educación superior. Los evangélicos la necesitamos con urgencia. El crecimiento desmedido de la población estudiantil absorbe todas las oportunidades que ofrece el gobierno insular a través de su universidad; las instituciones privadas de carácter universitario son costosas y aún muy reducidas.

A esas razones queremos añadir que el movimiento evangélico necesita una institución abiertamente Protestante, cuya facultad además de distinguirse por su competencia académica esté dispuesta a participar activamente en el avance de la evangelización en Puerto Rico.

Mundo Religioso

Jóvenes Norteamericanos Ayudan en Campos de Trabajo en Europa.

Noventa jóvenes de iglesias norteamericanas, de ambos sexos, entre las edades de 18 a 30 años, se encuentran entre los ochocientos jóvenes que están participando en los campos de trabajo auspiciados por el Concilio Mundial de Iglesias en Europa, Asia y Estados Unidos. La mayor parte de ellos realiza labor manual, preparando solares para construcciones, levantando campamentos y sirviendo como enfermeras y practicantes en Francia, Alemania, Italia, Bélgica, Japón y las Islas Filipinas. En los Estados Unidos el proyecto tiene carácter educativo y recreativo y se está desarrollando en la barriada Harlem en Nueva York. Los jóvenes norteamericanos representan 27 estados y al Hawaii.

El Obispo Bromley Oxnam Opina sobre los Fondos Públicos para Escuelas Parroquiales

"Extraer vastas sumas de dinero de los fondos destinados a la educación pública para financiar la educación privada y parroquial es debilitar y destruir el sistema de educación pública", opinó recientemente el obispo G. Bromley Oxnam, del Concilio Mundial de Iglesias Cristianas.

"Me siento orgulloso de que cuando el Presidente de la Comisión de Educación Superior afrontó este asunto, llegó a la conclusión de que los fondos públicos solo deben usarse para escuelas bajo control público", siguió diciendo.

Más adelante afirmó que "no debemos permitir que nos dividan. Hay que acabar con la tendencia a dividirnos en grupos sectarios a aquellos que somos americanos. ¿Por qué hemos de tener bomberos católicos, veteranos católicos, policías católicos y de manera similar por qué hemos de tratar de tener esos mismos grupos bajo filiación protestante? Después de todo esos grupos son americanos. Este movimiento en el campo de la educación es uno que debe ser examinado por los hombres y las mujeres que creemos en la libertad religiosa. Es factor básico para el matenimiento de esa libertad religiosa que defendemos el principio americano de que el Estado no tenga favoritos religiosos."

Segunda Iglesia Evangélica de Habla Castellana

Bajo los Auspicios de la New York City Mission Society.
395 Broome Street — Nueva York 13, N. Y.

Pastor: RDO. JOSE C. MARTINEZ. Tel. WA 5-9298
Misionera: SRTA. ELENA A. HADLEY.

Iglesia al servicio de la Colonia Hispana de la parte baja de la Ciudad.

Dic./50.

SERMONES BREVES

Algunos cristianos son como los empleados de ferrocarriles que van anunciando las estaciones sin bajarse en ninguna.

La mayoría de los creyentes en Cristo no somos malos pero estamos vacíos.

Mucha gente hace su conciencia sensible a las faltas y pecados más insignificantes; pero no lo suficientemente apta para darse cuenta de los pecados capitales.

La falta de juicio es tan desastrosa como la falta de información.

Lo que no atrae nuestra mente tampoco atraerá nuestro corazón.

Los cuerpos mortificados producen santos mórbidos, que generalmente son más mórbidos que santos.

El hombre tiene que ser salvo en su totalidad y el Evangelio provee lo necesario para esa salvación total.

El huir de la gente con el propósito de protegerse moral y espiritualmente de la tentación es una estrategia equivocada.

La libertad de la locomotora se encuentra en los rieles por los cuales corre.

ORACION

Amado Señor, Te alabamos porque nos designas tareas definidas. Permítenos desarrollarnos sin precipitación y sin zozobra. Ayúdanos a desempeñar toda labor con afabilidad y en el espíritu de Cristo.

Oh Dios, Omnipotente y Eterno, a Ti acudimos en medio de las penalidades y pruebas de la vida. Tu presencia y fortaleza nos sostendrán en el arduo sendero. Perpetuamente te alabaremos.

Padre amoroso del género humano, encamina nuestros pasos para poder llegar a la presencia de Tu Hijo bendito. Concédenos las bendiciones que enriquecen la vida y alimentan el corazón.

Padre nuestro celestial, enciende tal amor hacia Ti que subyugue a todas las demás aspiraciones, y dótanos de fe capaz "de remover montañas", como aquella que poseían los cristianos primitivos, pues solo así conquistaremos al mundo para Cristo. En su nombre bendito te lo imploramos. Amén.

SE CUENTA QUE...

Un suicida inglés dejó la siguiente nota: "Se explicará de distintas maneras esto que hago; pero pienso que la única explicación verdadera es ésta: es el resultado de una guerra privada que se libra en mi interior, y que puede no resolverse."

Hay 32,000,000 de leyes en Estados Unidos para hacer buena a la gente. El cristiano tiene una sola: "Amarás."

Un cardiólogo dijo: "De todos los venenos que el hombre introduce en su sistema so pretexto de darse gusto, el peor de todos es el tabaco. Una fumada y el efecto se registra inmediatamente en las arterias; se contraen y obligan al corazón a trabajar de prisa." Y después añadió: "Cuando le digo a un hombre que el cigarrillo le está afectando su corazón y que debe dejarlo, generalmente lo deja; pero cuando le digo la misma cosa a una mujer, ésta continúa fumando." La mujer se convirtió al vicio de fumar mucho más tarde que el hombre, sin embargo se ha convertido en la más ardiente adoradora del dios de las manchas amarillas en los dedos."

Alguien preguntó a un distinguido director de un colegio qué era lo que se necesitaba para ser un buen director; y el interpelado contestó: "Una canasta para tirar los desperdicios." El trabajo me obliga a visitar muchas casas y muchos hoteles y lo primero que busco donde quiera que voy es la cesta de los desperdicios. Arrojemos de nosotros todo lo que no sirve."

La Secretaría de una Asociación Cristiana Femenina hizo notar al jefe de cierta empresa la necesidad de pagar a sus empleados una cantidad que les permitiera siquiera cubrir los reducidos precios que la Asociación cobraba por los alimentos. "No'. dijo el aludido "eso no, pero si aumentaremos nuestros donativos para su Asociación." Estaba dispuesto a ser caritativo; pero no a ser justo. Permitía que la religión se manifestara en el terreno de la caridad pero no en el terreno de la justicia."

No hay que cantar victoria porque une vence cuando hay tantos que fracasan.

Ningún cristiano puede ser prisionero de su clase social o racial y permanecer siendo cristiano.

El Reino del Dinero debe doblar sus rodillas ante el Reino de Dios.

TEMAS EVANGELICOS

A cargo de la Sra. L. B. McConnell.

SIETE COSAS QUE LOS INCONVERSOS NECESITAN

Para Estudio: Romanos 1.

Texto: Juan 10:10.

I. Necesitan un Salvador resucitado (vs. 1-4).

"Y si Cristo no resucitó, vuestra fe es vana; aún estáis en vuestros pecados" (1ª Cor. 15:7).

II. Necesitan una fe viviente (vs. 5-7).

La obediencia a la fe es necesaria en todo lugar y por todo individuo.

III. Necesitan un testimonio (vs. 8-13).

¿Cómo oirán el testimonio si nosotros no lo damos? (Mom. 10:14).

IV. Necesitan el Evangelio (vs. 14-17)

Si el evangelio es el poder de Dios para salvación, ¿cómo podrán ellos recibir esta salvación por otros medios? (Romanos 10:17).

V. Necesitan la misericordia de Dios.

La ira de Dios se revela solamente en contra del pecado, pero reside continuamente en los pecadores (Juan 3:36).

VI. Necesitan una nueva revelación. (vs. 19-23).

Dios se reveló a sí mismo a los paganos en la naturaleza, pero puede revelarse espiritualmente solo a través del Señor Jesucristo (2ª Corintios 4:5-6).

VII. Necesitan a Dios (vs. 24-32).

La santidad de Dios obliga a Jesús a deshacerse de ellos, pero Cristo está listo a salvarlos porque murió en la cruz por ellos (Rom. 10:13).

—Copiado.

MUJERES NOTABLES EN LA BIBLIA

Lectura Devocional: Mateo 16:1-9.

Texto: Hechos 16:14-15.

Hay muchas mujeres notables en la historia y en la Biblia. Las hay notables por las proezas heróicas que llevaron a cabo o por los errores que cometieron. La mujer conserva un lugar especial en la historia de la humanidad. Sus características como mujeres cristianas deben emularse. Sus pecados como mujeres paganas deben despreciarse. He aquí algunas que encontramos mencionadas en la Biblia:

1. Eva, la mujer curiosa. (Gén. 3:6)
2. Agar, la esposa despreciada. (Génesis 21:14-19).
3. Miriam, la mujer ambiciosa. (Números 12:1-2.)
4. Débora, la mujer patriota. (Jueces 4:4).
5. Ruth, la mujer constante. (Ruth 1:16).
6. Ana, la madre ideal. (1° Samuel 1:20; 2:19).
7. Abigaíl, la mujer capaz (1° Samuel 25:3).
8. La Sunamita, la mujer hospitalaria. (2° Reyes 4:8-10.)
9. Esther, la mujer de sacrificio. (Esther 4:16.)
10. La Sirofenisa, la mujer de fe. (Mateo 15:28.)
11. María Magdalena, la mujer transformada. (Marcos 16:1-9).
12. Elizabeth, la mujer humilde. (Lucas 1:43).
13. María, la escogida de Dios. (Lucas 1:30-33).
14. María de Bethania, la mujer inmortal. (Mateo 26:13).
15. Marta, la mujer preocupada en cosas materiales. (Lucas 10:40).
16. La Samaritana, la gran evangelista. (Juan 4:29).
17. Dorcas, la costurera benévola. (Hechos 9:36).
18. Lidia, la mujer de negocios. (Hechos 16:14-15).

Señale usted las cualidades que toda mujer cristiana debe tener para con su famila, con sus vecinos, con los hermanos de la iglesia y para con su nación.

Que alguna denominación sea la exclusiva o particular encargada de servir de conducto a la gracia divina es una idea tan completamente muerta como Matusalén.

Los santos están distribuídos equitativamente entre todas las denominaciones.

¿QUE SIGNIFICA SER CRISTIANO?

Ser cristiano significa poseer una fe tal en Jesucristo que la vida integral del hombre manifieste el Espíritu del Señor.

Por José David Rodríguez.

La mayoría de las personas dan por sentado que entienden con exactitud el significado de las palabras que corrientemente están usando en sus conversaciones. Sinembargo, la realidad muchas veces es distinta a lo que se cree. Si nosotros hiciéramos un sencillo experimento y fuéramos preguntando a nuestros amigos y familiares qué entienden ellos por tal o cual término que están usando, nos quedaríamos asombrados al descubrir cuan deficiente es la comprensión que los hombres tienen del sentido de las palabras que emplean en el lenguaje.

Hay palabras cuya recta comprensión es imprescindible para los hombres, pues ellas corresponden a realidades fundamentales de la vida. Una provincia de la vida humana en que más notoria es la confusión de conceptos por causa de haberse perdido el sentido de la propiedad en el uso de las palabras, es la religión. Este hecho es una consecuencia directa de un desquiciamiento en el espíritu del hombre. Siempre que la humanidad ha experimentado una crisis de carácter espiritual, se ha evidenciado confusión e irresponsabilidad en el uso de las palabras y de los conceptos.

Os invito a descubrir cómo el fenómeno que hemos apuntado se ha hecho evidente en la religión cristiana. Hay imprecisión en el lenguaje religioso cristiano. Se ha perdido el sentido recto de las palabras lo cual es una evidencia de que hay caos en el espíritu.

Una palabra del acerbo de nuestra religión que muchas veces ha perdido su significado original es la palabra **cristiano.** Tal parece que la fuerza del uso (o del abuso) ha ido gastando su valor semántico hasta convertirla en algo impreciso y vago. Todo el mundo usa la palabra y cree hacerlo con propiedad, pero si inquiriésemos por su significado, obtendríamos muy variadas respuestas, muchas de ellas fantásticas y extravagantes.

Estamos muy interesados en esclarecer el significado original que tuvo la palabra, y os invitamos amablemente a seguirnos con paciencia en la búsqueda del sentido que tuvo la palabra **cristiano** para los primeros que la usaron.

Es curioso notar el hecho de que la palabra **cristiano** aparece solo tres veces en la Biblia. Dos en el libro de los Hechos Apostólicos y la otra en una de las cartas universales atribuídas al Apóstol Pedro. La primera vez que se hace mención de la palabra **cristiano** en la Biblia, es en relación con las actividades de una iglesia fundada por creyentes que tuvieron que huír de Jerusalem con motivo de una gran persecución que tuvo lugar a raíz de la muerte de Esteban, el primer mártir de la nueva fe. Esparcidos aquellos creyentes, anduvieron por Chipre y Fenicia hasta llegar a Antioquía de Siria. Allí se establecieron los perseguidos y empezaron una formidable actividad evangelizadora entre los habitantes de la ciudad. Producto directo de aquella actividad misionera fué el nacimiento de una iglesia vigorosa, la cual se convirtió muy pronto en el centro de las misiones a los griegos y demás pueblos de la gentilidad. Allí en Antioquía fué donde el celo por la causa de los convertidos, les ganó para la posteridad el sobrenombre de **cristianos.**

Lo que para los escarnecedores de Antioquía fué baldón de ignominia, lo convirtieron en timbre de orgullo los creyentes. Para aquel puñado de apasionados adoradores de Cristo constituía un privilegio único el que los identificaran con su Maestro y Señor.

Si lo que define al cristiano es su identificación con Cristo, conviene hacer una revisión a la tendencia tan generalizada de llamar cristiano a cualquier persona, independientemente de su relación con la persona de Jesús. Ser cristiano no es sinónimo de ser persona humana, independientemente de su relación con la persona de Jesús. Ser cristiano no es sinónimo de ser persona humana como algunos ingenuamente creen. Tampoco el hecho de figurar en la matrícula de tal o cual organización religiosa le dá categoría de cristiano al individuo. Puede el hombre afiliarse al cristianismo institucional; participar de su mecánica exterior, de sus ritos y de su culto, y sinembargo, continuar siendo anticristiano o pagano en el carácter e ideales de vida. Porque en este asunto lo fundamental no es la etiqueta que se lleve sino la calidad y el contenido de la vida. Así lo entendieron los creyentes en Jerusalen, Antioquía y demás iglesias que constituyeron el núcleo inicial del cristianismo. Así lo entendió el Apóstol San Pablo cuando escribía a los discípulos que vivían en la Galacia: "Porque en Cristo Jesús, ni la circuncisión vale nada ni la incircuncisión sino la nueva criatura."

Fundamentalmente, para los creyentes de la época apostólica el ser cristiano iba asociado con una fe y un modo de vida.

Los cristianos primitivos poseían una fe. En medio de un mundo escéptico, y materialista, ellos se atrevían a creer en realidades espirituales trascendentes. Era una fe viva la que poseían aquellos pioneros de la iglesia cristiana. No era una mera aceptación de principios abstractos. No era primordialmente lealtad a una institución, ni a un credo lo que constituía la médula de aquella fe. Era más bien una relación de confianza filial en Dios por medio de Jesucristo. Era una nueva relación cordial en la cual ellos rendían sus vidas a Jesucristo.

No es extraño que aquellos discípulos de Jesús ofrecieran sus vidas confiadamente en el circo romano. Estaban poseídos por una fe que vencía al mundo. Habían adquirido una concepción de la vida que les hacía afrontar la persecución y la muerte con actitud triunfante. Habían rendido sus vidas a algo superior a sí mismos, al Reino de los Cielos, que ellos vieron encarnado en la persona de Jesús de Nazaret. Se dieron cuenta entonces de que este universo y la vida que en él existe no es el producto de fuerzas anárquicas y ciegas, sino que es la obra maestra de un creador

(Sigue en la página 14, Col. 3)

PARA VER EL FIN

No descansaremos mientras no llevemos en nuestros corazones el certificado de defunción de una vida ruin y pecaminosa en extremo.

Por el Rdo. J. Espada Marrero.

¡Qué noche más tremenda la de aquella madre cuyo hijo fué sentenciado a la pena capital! ¡Qué interminables y lúgubres horas! ¡Qué minutos más intensos! ¡Qué segundos más largos! Al oscurecer era negro su cabello, al amanecer era blanco. ¡Tan hondo había sido su dolor!

La horrorosa vigilia de esa madre infeliz nos recuerda la tormentosa noche en que Jesús fué arrestado. ¡Cuántas cosas sucedieron en esa última noche de la vida del Maestro! Pensad en el aposento alto, en Getsemaní, en el beso traidor, en el arresto, el falso juicio y la Cruz. Y todo en unas horas de la noche y del siguiente día. Repasad las dolorosas escenas y los significativos sucesos. Acompañad al Maestro en la mística experiencia del aposento alto, en el sudor como grandes gotas de sangre de la prensa que fué Getsemaní, en la abyecta hipocresía de un discípulo traidor, en la burla de la farsa judicial en la inconcebible negación de Pedro, y os daréis cuenta del hondo sufrimiento a que fué reducido nuestro adorable Redentor.

En este drama de la cruz nos llaman la atención las palabras del evangelista Mateo sobre Pedro. Aunque todos los discípulos huyeron, Pedro siguió a Cristo de lejos y se sentó con los criados **"para ver el fin."** El drama le intrigaba profundamente. Su curiosidad era grande. No era posible rezagarse, no había lugar para la indiferencia. Pedro quería **"ver el fin"**. Decía para sí: "No creo que puedan vencer al Maestro. Sé que se saldrá de sus manos. No podrán hacerle daño." Judas tenía quizás la misma idea. Pedro esperaba por todo fin un milagro. Jamás se iba a imaginar que su Señor se dejara condenar.

El caso es que tuvo otro fin. El tumultuoso juicio, la injusta sentencia, la pesada cruz, la muerte vil, la tumba. ¡Qué sorpresa para el impetuoso discípulo! Conedano, crucificado, muerto y sepultado, he ahí el fin que Pedro contempló. ¡Qué desilusión! "A otros salvó, a sí mismo no puede salvarse", decían sin piedad sus enemigos. "Nosotros esperábamos que El era el que había de redimir a Israel", decían sus discípulos, encorvados por el peso de un pesimismo sin igual.

Pero, ¿fué eso todo? No, no; pues vino la mañana de la resurrección, y ese sí que fué el verdadero fin de Cristo. Su fin no fué la fría tumba, sino la resurrección. Jesús no podía terminar como terminan los mortales: la tumba fué sólo la cuna de su renacimiento. Y asímismo su obra no puede tener fin, no puede fracasar; pues cuando el mundo la cree muerta, resucita. Doscientos cincuenta años de agonía, bajo el Imperio Romano, con breves intervalos, no pudieron arruinar la naciente iglesia. Después de veinticinco años de cruel persecución, cuando todos creían que habían echado a Cristo y a sus fieles de las playas de Madagascar, ¿qué sucedió? Al iniciarse una nueva forma de gobierno en la isla, con gobernantes inclinados a favor de las misiones, aparecieron veinticinco mil creyentes que se habían refugiado en las inaccesibles regiones montañosas.

Muchas veces ha sucedido lo contrario, que en lugar del fin del Señor, sus enemigos han visto su propio fin. El emperador Juliano peleó contra Cristo y su iglesia, decidido a terminar con la nueva superstición. Juliano no vivió bastante como para ver el fin que deseaba. La tradición cuenta que en la hora de su muerte exclamó: "¡Venciste al fin, oh Galileo!" Un ateo francés dijo un día: "Dentro de cien años no habrá Biblias." Y he aquí lo que sucedió: dentro de cien años su propia casa era un depósito de una Sociedad Bíblica. El coronel Ingersoll profetizó el colapso del Cristianismo; y dijo: "Las iglesias se están muriendo en todo el país; han sido heridas de muerte." El secretario McCabe, de la Junta de Misiones Domésticas de la Iglesia Metodista, le contestó: "Estamos construyendo más de una iglesia metodista cada día, y me propongo construir dos cada día." El famoso incrédulo no vió el fin de las iglesias, sino el suyo propio, cuando ante la tumba de un hermano, derramó lágrimas sin esperanza.

Y Pedro que quería ver el fin de todo aquello, **vió también su propio fin.** ¡Cómo fué reducido a nada ante la presencia de unas sirvientas! En un momento de debilidad y cobardía negó a su Maestro, negó tres veces que le conocía. Así llegó a su fin, pues cuando se dió cuenta de tanta vileza, cuando, al levantar su vista vió a Jesús que le miraba fíjamente, **"salió fuera, y lloró amargamente."** Ese fué el fin del viejo Pedro, el fin de su propia confianza y de sus ardientes protestas de suprema lealtad. En el aposento alto había dicho: "Aunque todos sean escandalizados en Ti, yo nunca seré escandalizado; aunque me sea menester morir contigo, no te negaré." Pobre Pedro, no logró ver cumplidos sus protestas de lealtad.

Vió también el fin de su manía de dormirse. En Getsemaní, junto a su Maestro, no pudo velar una hora; el sueño le venció. Pero la sacudida de su pecado puso fin a su sueño; y en lugar de hallarse durmiendo en la madrugada, estaba llorando. **Vió también el fin de su seguir a Cristo de lejos.** Por seguirle así cayó en el lazo que le tendió el cazador. Desde entonces anduvo más cerca de Cristo. **Vió asímismo el fin de su amistad con el mundo.** Mientras el Señor era juzgado, Pedro se calentaba junto a la compañía de gente mundana. Y de esa comunión fatal salió derrotado. El fuego del mundo no calienta, enfría. **Vió también el fin de su filosofía utilitarista.** Cuando en Cesarea de Filipos el Señor anunció que iba a ser crucificado y sometido a doloroso padecimiento, Pedro se adelantó, y le dijo: "Ten compasión de Ti; en ninguna manera esto te acontezca." La cruz no estaba en su manera de pensar. No sabía que en Cristo somos llamados a una total renunciación.

Así se derrumbó Pedro, toda su vida. Así vió el fin total de su vida. Y así murió el viejo pecador, totalmente. ¡Qué lección para nuestras vidas! Sin embargo, Pedro pudo dar gracias

(Sigue en la página 15, Col. 3)

DIOS Y LO

POR JOR

**"El Dios al cual rendimos n
que inspiró a Jesús a decir:
y para que la**

"El Dios al cual rendimos nuestro culto y obediencia es el Dios que inspiró a Jesús a decir: "Yo he venido para que tengáis vida y para que la tengáis en abundancia."

En sus ansias de seguridad social y bienestar material, ¿qué ventaja sacaría el proletariado moderno con creer en Dios? Todo depende de quien sea Dios, y de cómo se le defina.

En el concepto verdaderamente cristiano, Dios es creador y sostenedor de todo lo bueno, todo lo bello, y todo lo verdadero. Es el inspirador de todo lo que fortalece lo humano; es un Padre que quiere la felicidad y la solidaridad de su extensa familia humana. Es el planificador supremo del cosmos; su Plan no es "quinquenal", sino eterno. Por medio de él se busca establecer lo que Jesucristo llamaba "el reinado de Dios" en la tierra, estado en que la raza humana dejaría de ser un enjambre de odios y luchas para convertirse en familia solidaria. El plan incluye abundancia de pan material para todos, como también alimento para el espíritu del hombre. A ese fin Dios ha llenado de ricos frutos al mundo, y fecundado con su espíritu la imaginación y el espíritu creador del hombre.

Hoy el obrero habla mucho de justicia, y sin duda hay que empezar con eso. Pero el hombre necesita más que justicia. Según las enseñanzas de Jesucristo, si Dios sólo nos tratará con justicia, y de acuerdo a nuestros méritos, estaríamos perdidos. El hombre necesita amor, perdón, compasión, transformación.

Además, el obrero habla hoy con frecuencia de revolución. Hay que cambiar radicalmente las cosas, dice. También el Dios de los cristianos quiere cambiar las cosas. No es el Dios de las cosas. No es el Dios de las cosas tal como son, sino el de las cosas tal como debieran ser. No es el Dios de los fuertes, sino un Padre que no tiene favoritos, y que ama y comprende a todos los hombres. Es el Dios que se manifestó en la vida revolucionaria del Carpintero de Nazaret quien dijo que muy difícilmente entrarían los ricos en el Reino de Dios, y que también enseñó que como él trabajaba, así también su Padre Dios era trabajador. Su obra se ve en la gloria de los cielos, en la hermosura de una flor, en la generosidad de la tierra que da su grano, en la sonrisa de un niño, el canto de una mujer contenta, la unción del poeta, la protesta del revolucionario contra la explotación del hombre por el hombre, la verguenza que resulta de la traición, y las inquietudes que sacaron al hombre de las cavernas para colocarlo en el ápice del siglo atómico.

El Dios que los cristianos adoran es el que inspiró a Moisés a conseguir que los esclavos de Egipto se declararan en huelga de brazos caídos, para sacarlos luego y conducirlos a la tierra de libertad e igualdad. Es el Dios que hizo grabar en los libros de la vieja ley hebrea "No harás agravio al jornalero pobre y menesteroso, así de tus hermanos como de tus extranjeros que están en tu tierra..... en su día le darás su jornal, y no se pondrá el soy sin dárselo.... no torcerás el derecho del extranjero y del huérfano; ni tomarás por prenda la ropa de la viuda." (Véase Deuteronomio 24: 13-17). Es el Dios que a la gente que creía poder ocultar su maldad con la máscara de la religiosidad, le dice por medio del reformador Amós: "Quita de mí la multitud de tus cantares..... antes corra el juicio como las aguas, y la justicia como impetuoso arroyo." (Amós 5:23-24.) Es el que declara por medio de Miqueas: "Qué pide de ti Jehová, sino sólo que hagas justicia, que ames misericordia, y que andes humildemente con tu Dios?" (Miqueas 6:8).

Fué el Dios cristiano, Padre de nuestro Señor Jesucristo, quien, al anunciar el nacimiento del Divino Niño, inspiró en el canto de la virgen María la revolucionaria frase: "Dios... hizo valentía con su brazo; esparció

La Biblia Dice Así:

LOS DONES ESPIRITUALES

"Así también vosotros; pues que anheláis espirituales dones, procurad ser excelentes para la edificación de la iglesia. Por lo cual el que habla lengua extraña, pida que la interprete. Porque si yo orare en lengua desconocida, mi espíritu ora; más mi entendimiento es sin fruto. ¿Qué pues? Oraré con el espíritu, más oraré también con entendimiento; cantaré con el espíritu, más cantaré también con entendimiento. Porque si bendijeres con el espíritu, el que ocupa el lugar de un mero particular, ¿cómo dirá amén a tu acción de gracias? pues no sabe lo que has dicho. Porque tú, a la verdad, bien haces gracias, más el otro no es edificado.

"Doy gracias a Dios que hablo lenguas más que todos vosotros: pero en la iglesia más quiero hablar cinco palabras con mi sentido, para que enseñe también a los otros, que diez mil palabras en lengua desconocida.

"Hermanos, no seáis niños en el sentido, sino sed niños en la malicia, pero perfectos en el sentido. En la ley está escrito: En otras lenguas y en otros labios hablaré a este pueblo; y ni aún así me oirán, dice el Señor. Así que, las lenguas por señal son, no a los fieles, sino a los infieles: mas la profecía no a los infieles, sino a los fieles.

De manera que, si toda la iglesia se juntare en uno, y todos hablan lenguas, y entran indoctos e infieles, ¿no dirán que estáis locos? Más si todos profetizan, y entra algún infiel o indocto, de todos es convencido, de todos es convencido, de todos es juzgado; lo oculto de su corazón se hace manifiesto; y así postrándose sobre el rostro, adorará a Dios, declarando que verdaderamente Dios está en vosotros.

¿Qué hay pues hermanos? Cuando os juntais, cada uno de vosotros tiene salmo, tiene doctrina, tiene lengua, tiene revelación, tiene interpretación: hágase todo para edificación.—1ª Corintios 14:12-26.

OBREROS

DWARD.

lto y obediencia es el Dios
nido para que tengáis vida
abundancia."

a los soberbio.... quite de los tronos a los potentados, y ensalzó a los humildes; sació de bienes a los hambrientos, y despidió a los ricos con las manos vacías" (Lucas 1:46-53). Promesa ésta de un nuevo orden de cosas que se inició en el primer siglo, y que ha ido acabando, una tras otra, con tantas desigualdades que ultrajan el sentimiento de dignidad humana que Dios mismo colocó en el corazón humano.

¿A quién pertenece el obrero? Al estado, contesta el facismo. A la raza, dice el nazismo. ¿Pertenecerá al gremio, o al partido político? Y si contestamos con enérgica negativa, cabe preguntar, ¿a quién, entonces, pertenece? Porque el hombre está hecho de tal manera que está obligado a rendir homenaje a algo, a prestar leal devoción a aquello que él considere el bien supremo para su vida. Ese bien, ese interés superior, será su dios, sea que fuere algún vicio, o un plato de lentejas por el cual sacrifica su libertad, o el dios del oro al cual vende su alma.

El cristianismo dice que el hombre es más que cuerpo; es alma eterna y pertenece a su creador, Dios. El Dios al cual rendimos nuestro culto y obediencia es el Dios que inspiró a Jesús a decir: "Yo he venido para que tengáis vida, y para que la tengáis en abundancia." Es Dios que no puede tolerar los odios de raza o de clase; que inspira la religión que El inspira: "Religión pura y sin mácula delante de Dios y Padre, es ésta: Visitar a los huérfanos y a las viudas en su tribulación, y guardarse sin mancha de este mundo", el que inspiró en la mente del gran pensador apostólico, San Pablo tan sublime declaración de solidaridad humana: "Todos sois hijos de Dios... No caben distinciones entre Judío y Griego, esclavo y libre, varón y mujer..... todos vosotros sois uno en Cristo Jesús." (Gálatas 3:26-28.)

Es el Dios de Jesucristo a quien adoramos. El Dios que ungió los pobres." El Dios que, según la enseñanza del divino maestro, juzgaría a las naciones como también al individuo, según la actitud que hubiesen asumido frente a los que sufrían hambre, o estaban desnudos, o enfermos, o en la cárcel. Es el Dios que impulsó a Jesús a echar del templo a los que comerciaban con la religión, un Dios que sostuvo a Jesús cuando éste pagó con su vida la doctrina atrevida que predicaba.

Más importante que las reglamentaciones del trabajo, o las leyes sociales, son las leyes eternas e inmutables establecidas por Dios.

Cuando éstas se violan, surgen las sanciones; crisis económica, desocupación, hambre, guerras; el dinero pierde su valor; pero peor todavía: el hombre pierde su valor moral y su dignidad espiritual.

Porque el Dios del cristianismo ama a sus criaturas humanas, quiere para ellas lo mejor. Se compadece del hombre que cae, y le da gracia y fuerza para levantarse y seguir luchando. Promete al que lucha en buena ley y sin desfallecer. Nos ayuda a buscar el mayor bien para el mayor número.

¿Qué ventaja trae la fe en Dios? La de llegar a ser más que obrero, más que mecánico, más que almacenero, o banquero; la ventaja de llegar a ser **todo un hombre**, de pertenecer al gremio de los que mejoran al mundo porque han vivido en él, y que conocieron la gloria de servir para algo en esta vida; la ventaja de poder sacrificarse por algo que será eterno y duradero, y de poder pertenecer a la nueva aristocracia de la vida servicial, fundada por Jesucristo cuando dijera: "El que quisiere hacerse grande entre vosotros, será vuestro servidor; y el que quisiera ser entre vosotros el primero, será vuestro siervo."

ORACION MATUTINA

Señor, que nos envías desde el cielo
El luminoso don de un nuevo día,
Danos en sus tristezas, tu consuelo,
Y en todas sus tareas, alegría.

Danos valor risueño, que contentos
Recibamos de Ti, con fe serena
Sus goces y dolores, sus momentos
De sol y sombra, de placer y pena.

En este día, ayúdenos Tu mano
A sembrar en la tierra, amor fraterno,
A levantar un corazón hermano
Y de tu paz llenarle, Padre Eterno.

Haciendo que, al pasar, cual blandas brisas
Que disipan la niebla, en el camino
Dejemos suave lumbre de sonrisas
Que refleje el fulgor del Sol Divino.

Pues son el gozo puro y la esperanza
Que alientan al espíritu del hombre,
Como himnos melodiosos de alabanza
Que glorifican tu sagrado Nombre . . .

Ayúdanos, Señor, en este día
A verter en la sombra luz del cielo,
Llevando a vidas tristes tu alegría,
Y al alma del que llora, tu consuelo.

BLANCA C. de HUME.

Impresiones de Viaje:

Visitando al Dr. Morris

Por Samuel J. Vélez Santiago.

"Es mucho mejor edificar una iglesia grande que heredar una," nos dijo hace diez años en el Seminario Evangélico de Puerto Rico el Dr. Jarvis S. Morris, entonces presidente del Politécnico. Y como si quisiera repetirnos aquella lección con el ejemplo, fácilmente lo demostró ante nuestros ojos maravillados en la reciente visita que le hicimos camino de la Asamblea General de la Iglesia Presbiteriana celebrada en Cincinnati. Habíamos aceptado su cálida invitación de pasar un fin de semana en su hogar, y con mal contenida emoción volvimos a ver al profesor, al amigo y al compañero en el ministerio. Su parroquia se encuentra en Woodbury Heights, comunidad suburbana a media hora de la metrópolis de Filadelfia. Su simpática esposa todo sonrisas y recuerdos. Janet risueña y amigable. Su hogar, cómodo, espacioso, rodeado de un jardín y amplio patio donde el pastor se convierte en agricultor y cultiva cebollines, lechugas, flores y frutas.

No hace tres años que el Dr. Morris aceptó la dirección de las dos pequeñas iglesias de Woodbury Heights y Haddon Heights, distante unas doce millas, para estar cerca de su oficina como director de la conocida revista The Presbyterian. Al cesar como director decidió permanecer en aquellas dos iglesitas que, al calor de su administración y entusiasmo han triplicado su membrecía, y en el próximo otoño la de Haddon Heights se declara en sostén propio y llama a su propio pastor, mientras la de Woodbury Heights, con 200 nuevos miembros, asume totalmente el sostenimiento del dinámico pastor.

Y no han sido pocos los problemas con que se ha confrontado el Dr. Morris. El más novedoso y molestoso y tormentoso ha sido el de la televisión. No hay casa en la comunidad que no tenga su buen aparato de televisión, y con tan buenos programas que se exhiben la tendencia es a pasar la noche en la sala sin desear salir afuera. Otro problema grave es que todos los hombres y muchas de las damas trabajan en la metrópoli, donde pasan todo el día, y llegan a

Rdo. Dr. Jarvis S. Morris.

sus hogares cansados y listos a retirarse. En la comunidad no hay ningún centro de interés especial que no sea la iglesia. Para las compras y para las diversiones está la gran ciudad, y el hogar apenas es el sitio de refugiarse. Todos los vecinos son personas de medios, cada cual con su buen automóvil. La escuela ofrece a la juventud y niñez tal programa cuajado de actividades culturales y deportivas que la iglesia no tiene ningún agarre sobre ellos los nueve meses de clases. Y en el verano más pueden las playas de Atlantic City, los campamentos de veraneo y las piscinas que el fervor religioso.

Y a pesar de todos esos problemas, las dos iglesias han revivido maravillosamente, y su índice evangelístico está muy por encima del promedio general de la Iglesia Presbiteriana. Y como señala el Dr. Morris, es cuestión de tener fe en Dios, visión por la Obra, y trabajar individualmente con miembros y desconocidos. Ir a todas las casas y hablarles sin preámbulos de la vida cristiana.

El domingo vimos la gente llenar la iglesia. Venía cada familia en su carro, todos bien trajeados, bien puestos, como que su nivel de vida es tan alto y tienen buenos ingresos. Lo que es el domingo por la mañana es tiempo sagrado para dedicarlo a la iglesia. El resto de semana no es como aquí en Puerto Rico. Muchas cosas se interponen para tener una vida de iglesia como la que aquí llevamos. Pero eso no quiere decir que sea una vida no religiosa. Por lo menos lo demuestra el hecho de que Dr. Morris no heredó dos iglesias grandes, sino que las edificó, las hizo. O mejor dicho, permitió que el Señor las hiciera.

MEDITACION

"En lo que está la suma perfección, claro está que no es en regalos interiores ni en grandes arrobamientos ni en visiones, ni en espíritu de profecía, sino en estar nuestra voluntad tan conforme con la de Dios que ninguna cosa entendamos que quiere, que no la queramos con toda nuestra voluntad."

"Pues ea, hijas mías, no haya desconsuelo; más cuando la obediencia os trae empleadas en cosas exteriores, entended que si es en la cocina, entre los pucheros anda el Señor, ayudándonos en el interior y exterior."

"Es menester siempre velar y orar, que no hay mejor remedio para descubrir estas cosas ocultas del demonio, que la oración."

Y tomad este aviso, que no es mío, sino de vuestro maestro. Procurar caminar con amor y temor y yo os aseguro el amor os hará apresurar los pasos, el temor os hará ir mirando adonde ponéis los pies, para no caer. Con estas dos cosas, a buen seguro que no seáis engañadas."

Y creedme, que está el negocio en tener hábito de religión, o no, sino en procurar ejercitar las virtudes, y rendir nuestra voluntad a la de Dios en todo."

El Señor no mira tanto la grandeza de las obras, como el amor con que se hacen."

Teresa de Jesús.

El Dr. Toyohiko Kagawa, distinguido líder evangélico del Japón visitará a los Estados Unidos en una campaña evangelística desde julio hasta diciembre de este año. Dedicará dos meses a la Campaña Evangelística Unida bajo los auspicios del Concilio Federal de Iglesias. Hablará en la Convención Mundial de Educación Cristiana en Toronto, Canadá, el 15 de agosto; ante la reunión del Concilio General de la Iglesia Unida de Canadá en septiembre 15 y ante la Conferencia de Mujeres Unidas el 15 de noviembre en Cinncinnatti, Ohio. Toda

(Sigue en la página 15, Col. 2)

★ ★ INFORMACION DE LAS IGLESIAS BAUTISTAS ★ ★

CORRAL VIEJO

Nuestra iglesia se siente muy satisfecha por el resultado espiritual de las distintas actividades llevadas a cabo bajo la dirección de nuestro pastor el Rdo. Narciso Casillas y con la decidida cooperación de otros entusiastas hermanos.

Todos los jueves se celebran servicios en distintos hogares de la comunidad.

Contamos con 90 candidatos en profesión de fe, que se están doctrinando para ser bautizados próximamente.

La Sociedad de Damas bajo la dirección de su activa presidenta la Sra. Luz T. de Bonilla, está trabajando por el adelanto del evangelio en este campo.

Visitas: En el mes de junio nos visitó el joven predicador, Jorge Godoy, vino acompañado de su hermano y su apreciada mamá. También nos visitaron los Rdos. Santiago Soto Fontánez, y el Rdo. Norman Smith, quien vino acompañado de otros hermanos. Todos trajeron gloriosos mensajes. Muchas gracias a todos.

Hacia las fuerzas armadas. El joven Eliseo Casillas, Hijo del Rdo. Casillas, ingresó en las fuerzas armadas de Estados Unidos y actualmente presta servicio en Panamá. Que el Señor le bendiga y le cuide y que él pueda ser un testigo fiel donde quiera que vaya.

Ramonita R. de Vargas.
Corresp.

JUNCOS

El día 22 de julio de 1950 a los 8:30 P. M. se unieron en Santo Matrimonio los consagrados hermanos el Sr. Santos Delgado y la Srta. María Esther Pabellón, miembros de nuestra iglesia de Juncos.

Actuaron de padrinos el Sr. Tomás Dávila y la Sra. Julia Rivera de Dávila. Ofició la ceremonia el Rdo. José D. Rodríguez Plata, pastor de la iglesia.

PONCE

Traslados: Ha mudado su resdencia para el barrio Guaraguaos, el hermano José Colón Medina.

También el hermano Francisco Folch cambió su residencia para Río Piedras.

Embarcó para Estados Unidos el muy querido hermano Ramón Vega.

Conferencia: Hace algunos domingos nos dictó una amena conferencia el Dr. Santiago Soto Fontánez, quien está al frente de la Iglesia Bautista Central de Brooklyn.

Mejoría: Está bastante mejorada de la dolencia que la aquejara, la Sra. Marina Soto, quien estuvo recluída en un hospital en San Juan. Celebramos la mejoría de la querida hermana.

Conmemoración: El domingo 23 de julio, a iniciativa de varias hermanas, llevóse a efecto un acto conmemorativo de los cuarenta años de servicio del Rdo. Bernier.

Concha R. Caballer.

★ ★ INFORMACION DE LAS IGLESIAS PRESBITERIANAS ★ ★

Asociación de Escuelas Bíblicas del Presbiterio de P. R.

Durante todo el día 25 de julio estuvo reunida en Aguadilla la Asamblea anual de la Asociación de Escuelas Bíblicas del Presbiterio de Puerto Rico, culminando con la elección de un Comité Ejecutivo por el término de 3 años y una Directiva por un año.

El Dr. Angel Archilla Cabrera dictó una interesante conferencia versando sobre el tema "Lo que esperamos de la educación religiosa para el desarrollo de la obra presbiteriana en Puerto Rico". La discusión de este tema estuvo dirigida por el Rdo. Víctor Colón Bonet y se aportaron buenas y numerosas ideas por los participantes.

El Dr. Archilla Cabrera anunció, en el curso de los debates, que pronto llegará a Puerto Rico una carpa para ser usada en la obra de evangelización del Presbiterio a cargo del Director de Educación Cristiana.

La nueva Directiva electa es la siguiente:

Presidente, Eloy Estrada; vicepresidente, Manuel O. Díaz; secretaria-tesorera, Srta. Consuelo Ortiz; secretaria corresponsal, Martín Padilla Recio. Vocales: Milagros Vda. de Cortés, Josefa L. de Colón, Luis Flores, José A. Rivera Prats, Carmen Amador.

La próxima Asamblea se celebrará en la Iglesia de la Marina, de Mayaguez.

Martín Padilla Recio.
Sec. Corresponsal.

JUVENTUD EVANGELICA

Actividades del Instituto de Jóvenes del Norte

Para el 4 de septiembre (Día del Trabajo) ha sido fijada la celebración de la Asamblea Anual del Instituto de Jóvenes Evangélicos del Distrito Norte. El acto se llevará a cabo en la Iglesia Discípulos de Cristo, de la Calle Comerío en Bayamón que pastorea el Rdo. Florentino Santana. Se prolongará todo el día hasta las primeras horas de la noche en que terminará con un servicio de predicación. Oportunamente daremos a conocer el programa.

Reuniones de Acercamiento: El Instituto ha celebrado este año varias reuniones de acercamiento que han resultado muy concurridas. Una de ellas fué de carácter social recreativo en la Casa de Enfermeras del Hospital Presbiteriano, donde se otorgaron algunos premios a los hermanos que presentaron los mejores números artísticos. El Jurado Calificador estuvo integrado por el Sr. Osvaldo Oquendo y los Rdos. Valentine y Linardo, y entre los grupos premiados recordamos un conjunto de la Iglesia Presbiteriana de Monte Flores, Santurce, los hermanos Cruz Ginorio actuando con José A. Rivera Prats y una estudiante del "Presby" quien hizo la mejor declamación de la noche. Los premios consistieron en Biblias y cuadros religiosos.

Corresponsal.

Jóvenes Metodistas en Contra de Prácticas de Mercado Negro

Por el Rdo. Benjamín Santana.

La Vigésima Convención de la Fraternidad Insular de Jóvenes Metodistas acordó solicitar del Gobernador y de la Legislatura que se adopten medidas adecuadas encaminadas a combatir el mercado negro.

Más de 500 delegados y visitantes celebraron en Guayama, durante la semana pasada, del 25 al 28, el Jubileo de Plata de la Fraternidad Insular de Jóvenes Metodistas.

Otros acuerdos adoptados durante las sesiones plenarias de la convención fueron los siguientes:

1. Endosar el desarrollo de la Universidad Cooperativista Eugenio María de Hostos, y su extensión a las ciudades cabeceras de distrito y a otras importantes de la Isla.

2. Declararse en contra de la guerra, cualquiera que ésta fuere, y endosar todo movimiento pro paz, de conformidad con las disposiciones y prácticas establecidas por la Disciplina de la Iglesia Metodista.

3. Expresar a las autoridades de la Iglesia el reconocimiento de la juventud metodista por la designación del Rdo. Tomás Rico Soltero, como primer Superintendente General nativo, y respaldar sus esfuerzos por establecer en la Isla la Universidad Evangélica de Puerto Rico.

Pro más Cultura. En una resolución aprobada por unanimidad, la convención acordó endosar la extensión y desarrollo de la Universidad Cooperativa Eugenio María de Hostos, "para poner la cultura al alcance de todo el pueblo de Puerto Rico."

La Universidad Cooperativa Eugenio María de Hostos abrirá centros de extensión en varias municipalidades. El de Guayama será inaugurado en septiembre próximo. Dirigen allí la campaña el Director Escolar, señor Rizal Pagán, y el ingeniero Tomás Saliva.

Sobre la proyectada Universidad Evangélica se informó que podría extenderse a la Isla el programa de cualquiera de los 150 colegios y universidades que la Iglesia Metodista auspicia en el Continente.

El jueves por la noche se celebraron certámenes de oratoria, de declamación y de canto, durante un acto celebrado en el templo metodista de Guayama, resultando vencedores los siguientes jóvenes: Andrés Marrero, en el de oratoria; Carmen Aida González, en el declamación; y Gloria Feliciano, en el de canto.

El jueves por la tarde ofrecieron un homenaje "a los padres del movimiento juvenil metodista", entregando medallas a los presidentes que aún viven y que han dirigido la organización en años anteriores.

Por la noche se celebró "una gran concentración de fuerzas metodistas", en la plaza de recreo. Hablaron los Rdos. Rafael Boissén, Jorge N. Cintrón, y Gerardo López, El Rdo. Diego Escobar ofreció, por las mañanas, un cursillo sobre La Dinámica de la Iglesia Primitiva.

La nueva directiva quedó electa como sigue: Andrés Marrero, presidente; Lily Orlandi, vicepresidente; Marina Robledo, secretaria; Israel Cruz, tesorero; y Rdo. William Fred Santiago, consejero.

La periodista Patricia L. McCorpin, de la revista The Christian Advocate, y el estudiante Robert C. Gnegy, de la Universidad de Howard, fueron huéspedes de honor de la convención.

El Rdo. Tomás Rico Soltero asistirá a Reunión de Superintendentes en Maryland

Por invitación personal del obispo Dr. Carlos W. Flint, el Rdo. Tomás Rico Soltero, Supte. General de la Iglesia Metodista en Puerto Rico, asistirá a la reunión del gobinete del área episcopal de Washington que se celebrará en Westminster, Maryland desde el martes 29 hasta el jueves, 31 de agosto.

Durante esos mismos días se celebrará en Westminster una Escuela para Pastores a la que asistirán 150 ministros metodistas. El Rdo. Rico ha sido invitado para hablarle a este grupo en dos ocasiones sobre la obra evangélica en Puerto Rico y en particular sobre la Iglesia Metodista en la Isla. En memorandum preparado al efecto señala los logros alcanzados hasta ahora y específicamente las dificultades y nuestras necesidades. Además de discutir una serie de proyectos específicamente a realizarse en los próximos años el Rdo. Rico hace un llamamiento directo a aquellos pastores para conseguir la ayuda financiera y el personal necesario para todos los proyectos de la Iglesia Metodista.

Doña Nieves Cruz Vda. de Ruíz Falleció en Santurce

A la avanzada edad de 87 años voló al cielo doña Nieves Cruz Vda. de Ruiz, madre amantísima de la señora María Teresa Ruiz de Santana, esposa del Rdo. Benjamín Santana. Este es el pastor de la Iglesia Metodista La Transfiguración, de la calle San Juan esquina Carmen, parada 16 y media de Santurce.

Bellita, como cariñosamente llamaban a doña Nieves, nació en Luquillo, pero se convirtió al Evangelio en Vieques, donde pasó gran parte de su vida. Fué una cristiana verdadera, fiel hasta la muerte.

Poco antes de morir recitaba el Salmo 23 y cuando su hija Teresa le preguntaba si confiaba en el Señor, ella contestaba: "¿Cómo no he de confiar? si El está conmigo, lo estoy viendo."

Jamás doña Nieves abrió sus labios para ofender, para quejarse o para mostrar inconformidad con la vida. Tantas veces se le preguntaba si prefería vivir o morir, siempre contestaba invariablemente: "Lo que el Señor disponga."

El sepelio, celebrado el 2 de agosto pasado, fué una gran demostración de duelo. Presidió las ceremonias en la casa mortuoria y en el templo su hijo político el reverendo Benjamín Santana, auxiliado por los reverendos Tomás Rico Soltero, Tomás Pereles, Apolinario Cruz Sánchez, Juan Orlandio Bairán y Jorge Rivera. Este último presidió las ceremonias en el Cementerio Fournier, auxiliado por otros ministros.

Sobreviven a doña Nieves sus hijos María Teresa, Rosario y Frank.

Seminarista Metodista Falleció

En a ciudad de Comerío falleció el joven Adrián Luna, estudiante metodista en el Seminario Evangélico y pastor en el barrio Naranjo.

PROGRAMA

de la Vigésima Asamblea General de la Asociación de Caballeros Evangélicos de Puerto Rico.

A celebrarse en la Primera Iglesia Metodista de Ponce, Calle Villa, durante los días 3 y 4 de septiembre de 1950

Domingo, día 3.—Por la tarde.

2:00 Servicio devocional por la Sociedad local, Evangélica Unida de la Calle Unión.

2:15 Conferencia sobre el tema: Los Caballeros Evangélicos en Marcha hacia un Despertamiento Espiritual." Por el Rdo. Frank Hernández, Pastor de la Iglesia "Roca de Salvación."

3:15 Preguntas y discusión general sobre el tema anterior a cargo del Mantenedor, Rdo. Carlos Pilar González.

4:15 Designación de los siguientes comités.

1. De Credenciales.
2. De Finanzas.
3. De Resoluciones.
4. De Ponencia.
5. Dador de Gracias.

Sesión de la Noche

7:30 En el templo:

Servicio devocional por la Sociedad local, metodista.

Bienvenida.

Contestación a nombre de la Asamblea.

Asamblea. Sr. Luis V. Pino, Sec. Ejecutivo de la Asociación.

Anuncios y colecta a cargo del Rdo. George Richardson.

Presentación del orador de la noche a cargo del Rdo. Jorge N. Cintrón, pastor de la Iglesia Metodista de Playa de Ponce.

Sermón por el Rdo. Miguel Enrique Martínez, pastor de la Iglesia Presbiteriana de Sabana Grande.

Acto social organizado por las Sociedades locales.

La música para esta noche estará a cargo del Coro Interdenominacional de Ponce.

Lunes, día 4.—Por la mañana

8:00 Servicio funeral en memoria del fenecido Pres. Hno. Antonio Sánchez Román, a cargo del Sr. N. Briones Cruz, Sec. Corresp. de la Asociación.

8:30 Sesión de Negocios:

Informe del Comité de Credenciales, pase de lista y organización de la Asamblea.

Mensaje del Presidente, Sr. Eloy Estrada.

Presentación de un mallete para presidir las Asambleas, a cargo de los hermanos de Ponce.

Lectura y aprobación del acta anterior.

Informe del Tesorero.

Informe de la labor realizada por los vocales de los Distritos.

11:30 Informe del Comité de Ponencia y elección de la nueva Junta Directiva para el año 1950-51.

12:30 Se levanta la sesión de la mañana con oración.

Sesión de la tarde

2:00 Se reanuda la sesión de negocios con oración.

Informe del Comité de Finanzas.

Informe del Comité de Resoluciones.

2:40 Asuntos Pendientes.

3:00 Asuntos nuevos.

3:15 Informe del Comité Dador de Gracias.

3:30 Clausura de la Asamblea por el Presidente.

HAMBRE EN ESPAÑA

(Tomado de "Spaingrams" revista editada y publicada por Spanish Christian Mission).

España necesita trigo, los españoles están hambrientos; algunos mueren de hambre especialmente los cristianos. Los diarios de muchas naciones recientemente dijeron que que la España Católica todavía consideraba comprar granos a la Rusia Roja. Muchas son las causas de esta miseria. España ha sido castigada con sequías muy severas. ¿No fué Franco personalmente el que dijo que Dios estaba castigando a España? Una de las causas de esta hambre son los miles de personas que no producen. Algunos dicen acerca de los cardenales, arzobispos, obispos, canónigos, sacerdotes, frailes, y monjas, de los que hay medio millón en España. Hay quinientos mil hombres enlistados y en campamentos aunque Franco está considerando licenciar una tercera parte de este ejército. Pero Franco no podrá licenciar al gran ejército de sacerdotes porque el Vaticano no le permitirá hacerlo ya que el Vaticano manda y regula a España.

EL OBRERO VOLUNTARIO

¡Ved cómo labora el obrero voluntario! Del tesoro de su corazón saca cosas viejas y nuevas. ¿Qué secreto impulso le impele a la acción? ¿Porqué sacrifica su descanso y comodidad en aras de la fe?

Es que sus ojos han visto la extensión y la blancura de la Viña del Seros. Su alma háse estremecido ante ros. Su alma háse estrececido ante la realidad del pecado y la ignorancia reinantes. Su corazón ha sentido el impacto de la gracia de Dios, y eso basta. El mira la grandeza de Dios y la pequeñez humana, y al hacerlo, no puede menos que cumplir el mandamiento de Jesús de "Id..... y predicad....."

Reconozcamos su obra.....
Démosle sincero estímulo.....
Emulemos su ejemplo....

Estrechemos significativamente su diestra.....

¡Es el obrero voluntario de la Viña del Señor....!

Rdo. Pablo Casasús.

SINTESIS (Viene de la página 2)

Marcelino Pollock.—Recientemente falleció el Dr. L. H. Lehman, Director de "El Católico Convertido."

Carpa Presbiteriana: Pronto la Misión Presbiteriana en la Isla recibirá gran carpa para ser dedicada al trabajo de educación cristiana entre las iglesias.

Ultimas: Samuel de la Rosa y Andrés Marrero representarán a la Juventud Metodista en la Conferencia Nacional en EE. UU.—El Rdo. Gilberto Candelas fué el predicador en la reunión de acercamiento de la juventud evangélica del distrito norte.—La Iglesia Bautista de Caguas celebró su cincuentenario teniendo como predicador visitante al Rdo. Diego Escobar.

Esta era mi Abuelita

Por Guillermo Cotto-Thorner.

El último día de junio fué a morar con el Señor la hermana en Cristo Emilia Verjes, mejor conocida por 'Doña Lulú'. El instinto natural de la recapitulación ante la muerte nos obligó, en medio del dolor, a dar un vistazo, a la vida de aquella santa que fría e inmóvil, pero con una sonrisa, yacía tranquila en el gris ataúd entre ramos y coronas y luz de penumbra. Porque abuelita murió como vivió, calladamente, serenamente, con su vizada enfocada siempre en la gloria del Cordero.

Pasaron por mi mente los días inolvidables de mi niñez, cuando me pasaba los veranos enteros con ella en Río Piedras, la ciudad universitaria. De la mano me llevaba a la iglesia, a visitar amigos, al mercado, y a las fiestas de San Juan. El primer nieto siempre tiene un apego especial hacia su adorada abuelita, la viejita buena, complaciente, siempre dulce y consentidora. Al contemplarla en el ataúd saltaron de mis recuerdos cuadros inolvidables: el de un grupo de pastores (papá, don Abelardo, don Erasmo, don Gerardo, don Francisco Colón Brunet—su amado pastor— y otros, visitándola y hablando con fervor de los misterios del Reino, mientras sorbían un pocillito acabado de colar; el cuadro de aquella santa, de rodillas frente a su cama a altas horas de la noche, murmurando con fervor "Haz lo que quieras de mí Señor, Tú el alfarero, yo el barro soy....

Doña Lulú, fué amiga sincera de la juventud, y ésto, porque su espíritu nunca envejeció. No había en ella la intolerancia caduca de los viejos ni la intransigencia de los ayunos de comprensión. Su hogar fué siempre el albergue y refugio de estudiantes pobres de la Universidad, y hoy día son muchos los profesionales puertorriqueños que deben su carrera a la generosidad a la hospitalidad y el amor cristiano de esta abnegada hermana.

Doña Lulú fué predicadora del Evangelio. Lo predicó con su misma vida y haciendo uso del don de la palabra que Dios en su amor le otorgo. Por muchos años su hogar fué el segundo seminario evangélico de Río Piedras. Allí se reunían tarde tras tarde los seminaristas a fin de hablar con aquella viejecita mitad

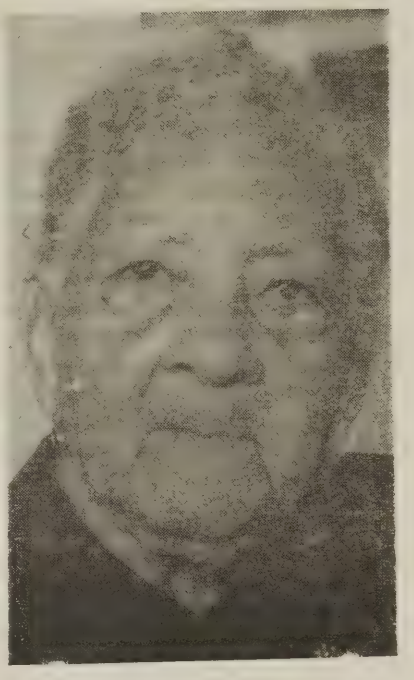

Sra. Emilia Verjes.

Marta mitad María que en todas las almas dejaba un reguero de luz. No estudió jamás homilética ni teología, pero cuando despegaba los labios hablaba con la autoridad de Cristo, el rey de su corazón.

El organismo de una mujer pobre, trabajada y sufrida se va agotando con el correr de los años. Ochenta y un años desgastan el cuerpo, aunque en Cristo fortalecen el espíritu. Doña Lulú pertenece a la primera generación de evangélicos en Puerto Rico. Siempre se mantuvo firme, a pesar de las tormentas y los desengaños. Ella fué una cristiana a toda prueba; de ahí que se sintiera alegre en medio de las luchas, calmada en medio de la angustia, esperanzada en medio del desastre, fuerte aunque rodeada de debilidades, inconmovible ante los más rudos ataques. Pero eso, al borde del sepulcro su rostro resplandecía. Su himno predilecto: "No habrá sombras en el valle de la muerte....." y no hubo sombras para ella porque su vida siempre tuvo la iluminación de los eternos resplandores del Calvario. Doña Lulú, decana del Evangelio en Puerto Rico, mi querida e inolvidable abuelita, no se ha ido; estará siempre con nosotros, porque la vida de los santos es la vida eterna. Bienaventurados los que duermen en el Señor.....

Ciudad de Nueva York.

QUE SIGNIFICA SE....

(Viene de la página 6)

personal inteligente que lo gobierna a través de principios espirituales que son tan reales como las leyes físicas. Tuvieron el vislumbre de que en el centro de la vida está un corazón de padre que "de tal manera amó al mundo que dió a su Hijo Unigénito para que todo aquel que en El cree no se pierda más tenga vida eterna."

La fe de aquellos hombres y mujeres los capacitó para darse cuenta de que el hombre no está solo luchando en el universo, sino que junto a él está una Presencia Eterna que lo ilumina y lo alienta en las encrucijadas de la existencia humana. La fe que alentó en aquellos primitivos discípulos les permitió comprender que el hombre ha sido creado para un destino superior: para ser colaborador de Dios en los procesos espirituales del universo.

Aquella fé produjo una revolución en los afectos y actitudes de los creyentes. Surgió en ellos "una nueva cualidad de vida, vida que sondeó y avivó las profundidades de su ser, y que relacionó a los hombres entre sí, y con Dios a través de un vínculo que ni la muerte podía quebrantar." La fe en Cristo produjo en la vida de los creyentes la manifestación del amor en su sentido más elevado. Observamos "a este grupo de hombres y mujeres unidos los unos con los otros en una hermandad íntima y en espíritu de plena comprensión." Este amor que brota espontáneo de la vida de los discípulos "solo busca beneficiar al prójimo; un amor que se da, que se entrega, para el bienestar y la felicidad del prójimo."

Estas son las características que definen al auténtico cristiano. La presencia de una fe viva y dinámica en Jesucristo que transforma la vida y el carácter del individuo, haciéndole manso y humilde si era soberbio; amoroso y comprensivo si era egoísta y duro de corazón. En suma, ser cristiano significa poseer una fe tal en Jesucristo que la vida integral del hombre manifieste el Espíritu del Señor.

ULTRAMAR

El Rdo. L. Rosario Dictó Curso en Iglesia Presbiteriana Hispana de Brooklyn

La iglesia ha estado de plácemes con la visita del Rdo. Luis Rosario Nieves quien ha sido de una gran bendición para esta ciudad. Este siervo del Señor posee amplios conocimientos en materia de educación cristiana. El Rdo. Rosario Nieves es hombre dinámico; además de cursar estudios avanzados en la Universidad de Nueva York, se interesa en los negocios del Señor. Viendo la necesidad en la iglesia de tener laicos preparados no vaciló en dar un curso a diferentes iglesias.

El profesor Rosario Nieves distribuyó un folleto con el contenido de lo enseñado. Mi iglesia tuvo el privilegio de graduar a veinticinco (25) de sus miembros que asistieron con regularidad.

Esperamos el día cuando Nueva York tenga un instituto bíblico de habla hispana para la preparación de obreros.

A través de Puerto Rico Evangélico, la Primera Iglesia Presbiteriana de Habla Española da las gracias al Rdo. Luis Rosario Nieves por su labor prestada.... y que el Señor le siga bendiciendo en la obra del Reino.

Juan Acevedo.

Iglesia Presbiteriana del Este
204 Este, 99 St., N. Y. C.
6 de julio de 1950.
Nueva York 29, N. Y.

Señor Director:

En cuanto a las ovejas del redil del Señor Jesucristo que están esparcidas en la ciudad de Nueva York, este templo abrió sus puertas recientemente para ofrendarles el alimento espiritual.

Agradecemos la cooperación de todos los pastores de Puerto Rico y países hispanos los cuales son lectores de Puerto Rico Evangélico, enviándonos nombres y direcciones de los miembros de sus iglesias y que no están asistiendo a ninguna iglesia.

Pues deseamos estrechar nuestras relaciones con todos y por esto le ofrecemos nuestro templo que solamente dedicamos para los fines del Señor Jesucristo.

Esta iglesia la cual pastorea el Rdo. Eliud Pizarro graduado del Instituto Moody y que fué ordenado recientemente, está siendo bendecida grandemente en esta colonia.

Nos gozamos grandemente con nuestros hermanos el Lcdo. Ruiz y su querida esposa señora Emily Dixon de Ruiz quienes en su estadía en esta ciudad, supieron brindarnos su cooperación con todo el cariño fraternal.

Esperamos ocn ansiedad la llegada de algunos ministros que se avecinan temporalmente, como entre ellos lo fueron nuestros hermanos. Diego Rico Soltero, y Samuel Vélez y Pedro Almodóvar.

El martes 11 de julio celebró su aniversario la Soiecdad de Damas de esta iglesia, presidida por la Hna. Benedicta Cancel, acto que fué un éxito con la cooperación de todas las iglesias Hispanas de la ciudad de Nueva York.

Estamos en campaña evangelística y estamos siendo ricamente bendecidos. Agradecemos a los ministros que están veraneando y que piensan veranear en esta ciudad, que nos honren con su visita para estrechar más las relaciones entre los hijos de Dios.

(Viene de la página 10)

correspondencia para el Dr. Toyohiko Kagawa debe dirigirse al Dr. J. Henry Carpenter, 252 Fulton St., Brooklyn, N. Y.

* * *

Un estudio realizado para determinar el salario promedio de los pastores bautistas en Virginia Occidental por la Convención Bautista de aquel estado reveló que 73 pastores recibían un salario anual de $2,181 o sea un promedio de $181.75. A 68 de ellos además se les provee la casa pastoral. La Convención de aquel estado desea establecer un salario mínimo de $2,400 al año o sea $200 mensuales. Actualmente estudian los medios para lograrlo.

PARA VER EL FIN.

(Viene de la página 7)

a Dios, porque había muerto al pecado, había muerto para el mundo, para resucitar a una nueva y gloriosa existencia en comunión con Dios. Lucas nos dice que después de haber negado a su divino Maestro, Pedro "salió fuera y lloró amargamente." Lloró en verdad, seriamente, no como un niño, sino como un hombre arrepentido. Un niño llora por cosa baladí; un hombre llora cuando le hiere un verdadero dolor, cuando le tortura sin piedad la conciencia. Lloró, pero no para expiar su pecado; "el llorar no salva." Lloró ante la desaparición de sí mismo, al ver su desgraciado fin. **En esto es Pedro superior a nosotros.** Porque nosotros pecamos infinidad de veces, negando aún más vilmente a nuestro Salvador, pero no lo lamentamos, no lloramos. Maltratamos a los miembros de nuestra familia, carne de nuestra carne, pero no lloramos. Deshonramos a nuestros amigos y semejantes, pero no lloramos. Nuestras conciencias, nuestras mentes apagadas, nuestros corazones faltos de amor y simpatía y compasión. Castigar a un niño, burlarse del infeliz, trabajar la personalidad ajena, son actos pecaminosos, ofensas al Padre de amor; pero nos quedamos muy tranquilos, no gemimos arrepentidos, avergonzados de ser tan pequeños, duros e impíos. Una vez, mientras predicaba en Ponce sobre un asunto como éste, una señorita empezó a llorar, y lloró mucho, con hondos gemidos, hasta que la misionera la abrazó y la sacó del salón. Me dijo después la misionera que había llorado aquella muchacha porque durante el día había ofendido a la autora de sus días y no se había arrepentido ni le había pedido perdón. Sí, Pedro, el que negó a su Maestro con maldiciones, superior a nosotros pues tuvo el valor de llorar su pecado, pero nosotros no, nos quedamos como si nada hubiera sucedido. Ha llegado el momento en que veamos el fin de toda nuestra vida de pecado. Ese es un fin necesario, tremendamente necesario; el fin de nuestra falta de consagración, deslealtades, cobardías y otras cosas semejantes. **No descansemos mientras no llevemos en nuestros corazones el certificado de defunción de una vida ruin y pecaminosa en extremo.**

Escuela Bíblica

DOMINGO 20 DE AGOSTO DE 1950.

Tema: **Juan, Mensajero del Arrepentimiento.**

Lectura Devocional: Lucas 15:1-10.

Lectura Antifonal: Lucas 3:1-22; Mateo 14:1-12.

Texto Aureo: "Haced pues frutos dignos de arrepentimiento. Lucas 3:8.

..**Luces para la lección:** Hay autoridad en este mensaje de Juan. Es autoritativo e imperativo y reta a presentar pruebas dignas de un verdadero arrepentimiento. Lo dirige al pobre, al rico, al soldado y al rey. Al fariseo y al escriba, al saduceo, al esenio y al publicano les dirigió el mismo sermón.

Era necesario porque en aquel tiempo como en el actual se veían frutos que derivaban de un árbol malo, tales como: "adulterio, fornicación, inmundicia, disolución, idolatría, hechicerías, enemistades, pleitos, celos, iras, contiendas, disensiones, herejías, envidias homicidios banqueteos y cosas semejantes a éstas. La gente se contentaba con ir al templo, con ser bautizados y con cumplir una serie de preceptos rancios. Consideraban la religión como una herencia y se jactaban de ser hijos de Abraham.

El predicador, heraldo de la verdad, presenta otros frutos, cuyo árbol es el árbol de la vida y exige hechos y no simplemente palabras. Estos poseen un gran poder nutritivo, nutrición espiritual. He aquí los antedichos frutos: Amor, gozo, paz, tolerancia, benignidad, bondad, fe, mansedumbre, templanza. Es imposible confundir los árboles y mucho menos los frutos. Lo que sucede muchas veces es que se pretende tener propiedad de esta última serie de frutos pero sin pagar el precio.

El secreto para llevar buenos frutos se encuentra en Juan 15:5. Lo que convence al mundo no son palabras, sino los frutos que en nuestra vida diaria estamos manifestando. He aquí una verdad divina con profundo significado. Así que por sus frutos los conoceréis." Mateo 7:20.

DOMINGO, 27 DE AGOSTO DE 1950

Tema: **María. La Madre de Jesús.**

Lectura Devocional: Lucas 2:28-35.

Lectura Antifonal: Lucas 1:46-55; 2:7-19, 40-52; Marcos 3:31-35; Juan 2:1-12; 19:25-27; Actos 1:13-14.

Texto Aureo: Engrandece mi alma al Señor; y mi espíritu se alegró en Dios mi Salvador. Lucas 1:46-47.

Luces para la Lección: Muchas y devotas mujeres en Israel esperaban ser favorecidas con el alto honor de ser el instrumento en las manos de Dios para al mundo el Mesías prometido. No podía ser más que una favorecida por el Eterno. La elección no fué por suerte, sino el premio bien merecido por una vida pura, santa, sin mancilla y completamente consagrada al Señor. Esta elección fué hecha por el eterno Dios que jamás se equivoca en el desarrollo de sus planes o designios en pro de la obra redentora.

María engrandecía el nombre de Jehová aún antes de ser elegida. Alcanzó gracia en los ojos de Dios por su vida santa, por su fidelidad, por su sinceridad y obediencia. Engrandecía el nombre del Señor con su vida diaria. Lo hacía con su vida pública y privada. Era la misma en el templo, en el hogar y en todas partes.

Al reconocerse a María como la favorecida por Dios, le alaba y le manifiesta con mayor razón su verdadera apreciación, devoción y gratitud. Su corazón encierra regocijo inexplicable, gozo inefable e inenarrable. Tiene alegría que palabras no pueden expresar. Canta, ríe, llora y tiene un precioso testimonio que el mundo jamás puede entender. ¡Qué dicha! ¡Qué honor y qué gloria! ¡Ser la bienaventurada entre las hijas de Eva ¡Oh Dios mi Señor, grande eres tú. No hay como tú, sublime, incomparable y bondadoso, que no ha mirado la bajeza de tu sierva."

Si quiere leer literatura netamente Religiosa, lea:

PUERTO RICO EVANGELICO

Iglesia Evangélica Española del Bronx

796-800 EAST 156th STREET
BRONX 55, NEW YORK
(Bajo los auspicios de la New York City Mission Society)

RDO. AGUSTIN C. ALVIRA, **Ministro.**
SRTA. ERNESTINA ZARAGOZA, **Secretaria.**
SRTA. HOPE C. NANSEN, **Directora de Educación**
SRA. CLAUDINA JOUBERT, **Misionera.**

SERVICIOS

Domingo	**10:30 A. M.—Inglés.**
	2:30 P. M.—Español.
Martes	**8:00 P. M.—Sociedad de Damas.**
Miércoles	**8:00 P. M.—Sociedad de Caballeros.**
Jueves	**8:00 P. M.—Círculo de Oración.**
Viernes	**8:00 P. M.—Sociedad de Jóvenes.**

Feb. 10/51

Puerto Rico Evangélico

Año XXXVIII | PONCE, P. R., 25 DE AGOSTO DE 1950 | NUM. 1,067

Graduados del Instituto Bíblico Alianza

Barceloneta, P. R.

Sentados: Clase Graduanda del Instituto Bíblico Alianza radicado en Barceloneta, P. R. De pié: Los miembros de la facultad y varios ministros visitantes. El próximo curso en el IBA comienza el 5 de septiembre de 1950. La institución está reconocida por la Administración de Veteranos. Toda correspondencia debe enviarse al director: Rdo. Alberto Espada Matta, apartado 372, Barceloneta, P. R.

SINTESIS

En Comerío falleció el seminarista metodista Adrián Luna, quien había sido nombrado pastor estudiante en el barrio Naranjo de aquel pueblo.—La Convención de la Confraternidad Pentecostal del Caribe se reunirá en San Juan en noviembre. Una gran manifestación recorrerá las calles de la Capital. Habrá desfile de carrozas alusivas al desarrollo del movimiento Pentecostal en Puerto Rico. Todos los detalles de la manifestación serán transmitidos por la radio.—El **Rdo. Alberto Espada Matta** regresó de una jira evangelística de tres meses por Cuba, Estados Unidos y Canadá. En la ciudad de Toronto representó su denominación en el Concilio de la Alianza Cristiana que allí se reunió.—Desde Yellowstone Park en Wyoming saludan al pueblo evangélico el Rdo. Antonio Luciano y su esposa Julia M. de Luciano. —La Iglesia Evangélica Unida de Coto Laurel, pastoreada por el Sr.. Arturo Olivieri celebró su 47° aniversario el lunes, 14 de agosto. Predicó el sermón el Rdo. Antolín Castillo.—Desde el 1° de agosto ha iniciado sus labores en la Iglesia Episcopal en Quebrada Limón el Rdo. José Vilar Ortells. —El presupuesto para la Iglesia Presbiteriana en Puerto Rico ha sido rebajado en $10,000 para este año. Otros campos misioneros sufrieron rebajas mayores.—Acaba de aparecer en Argentina la revista Cuadernos Teológicos. En su primer número aparecen dos artículos de los compañeros Angel Mergal y Domingo Marrero. El primero es uno de sus directores.—¡Cuidado amigos, que el cristo está apolillado! así gritaba un sacerdote a una procesión que avanzaba con mucha rapidez.—El 99 por ciento de los cristianos del mundo son laicos.—El Coro de la Iglesia Evangélica Unida de la Calle Marina de Ponce ofreció un magnífico programa de música religiosa y declamación en la Iglesia Metodista de la Playa de Ponce.—El Rdo. José D. Camacho es el nuevo pastor de la Iglesia Bautista en Caguas.—El Rdo. Enrique Pérez hasta ahora pastor bautista en Coamo pasa a la Iglesia Bautista de Adjuntas.—Ya está en la Isla el Rdo. Israel García.—Hacia Santo Domingo y Nueva York salió el Rdo. Alfredo Rivera, ministro metodista en Camuy.—La Iglesia Presbiteriana de Higuey, Aguadilla, ha estado celebrando la Semana del Décimoquinto Aniversario desde el 20 al 27 de agosto. En los diferentes servicios de predicación han participado el Rdo. Pedro Roura, la señora D. de Ruiz, el Coro de la Tercera Iglesia Presbiteriana de Mayaguez, el Rdo. Pablo Casasus, predicador de aniversario, Rdo. Samuel J. Vélez, y el Rdo. Aracelio Cardona. Pastorea esta iglesia el Rdo. B. Badillo Bello.—El servicio de instalación del Rdo. José D. Camacho, como pastor de la Iglesia Bautista de Caguas se celebró en la noche del 23 de agosto. El sermón lo pronunció el Misionero General Rdo. Aaron F. Webber. El día 24 de agosto se celebró un acto en la Plaza Pública de Caguas donde el nuevo pastor fué presentado a la comunidad. Informa el Rdo. José D. Camacho que su nueva residencia radica en la calle Miguel F. Chiqués número 9 y su dirección postal es el apartado 215 en Caguas.

Desde Victoria College, Toronto nos escribe el compañero Rdo. Domingo Marrero diciéndonos que: "Después de haber estado una semana en el Hospital Metodista de Filadelfia recibí permiso médico para ir a Toronto.

Primero: Toronto es una ciudad hospitalaria, acogedora. Tiene cerca de 350 iglesias. El domingo no se abren los cines. Todo el mundo para la iglesia.

Del 22 de julio hasta hoy (9 de agosto) hemos estado celebrando el Instituto de Educación Cristiana, que es la parte más creadora de todo esto. Lo ha presidido el Dr. Víctor Murray, presidente del Chestnut College de la Universidad de Cambridge.

Los trabajos de Homrighausen, Kosby, Wm. Klan y del Dr. Michaeli, de Francia han sido provocativos e interesantes. Ya les contaremos.

Hay una buena delegación de América Latina; Adam Sosa de Argentina, Merubia de Bolivia, Arias de Uruguay, Oscar Rodríguez, Deulofen y Díaz de Arce de Cuba, y una delegación brasileña. Saludos a los lectores de P. R. E. Fraternalmente, **Domingo Marrero.**

Impresiones de un viaje:

LA ASAMBLEA GENERAL DE LA IGLESIA PRESBITERIANA

Por Samuel J. Vélez Santiago.

"Yo requiero a la Iglesia para un año de osadía espiritual," manifestó con potente voz el Rdo. Hugh Evan en su discurso inaugural como nuevo moderador de la 162 Asamblea General de la Iglesia Presbiteriana en E. U. A. Sus palabras resonaron en el amplio auditorioum Taft de la ciudad de Cincinnati, Ohio, a mediados de mayo de este año, ante dos mil ministros, ancianos y visitantes. Ocupando sus asientos señalados junto a los representantes del sínodo de Nueva York estaban los delegados puertorriqueños, los ancianos gobernantes Dr. Ismael Vélez y Prof. Herminio Lugo, y los ministros Rev. Diego Rico Soltero y el que escribe. Durante una semana estuvimos asistiendo a las actividades de la Asamblea, con interesantes reuniones de negocio por la mañana y por la tarde intercaladas con servicios devocionales, y magníficos programas nocturnos a cargo de las Juntas y agencias de la Iglesia.

La nota que resaltó en la Asamblea fué una de alerta espiritual. Se informó el mayor aumento en la membrecía de la Iglesia durante su historia. Los 235 presbiterios suman cerca de dos millones y medio de miembros. Se escucharon impresionantes informes de la labor rendida por las Juntas de Misiones Nacionales, Misiones Extranjeras y Educación Religiosa. Pero se hizo notar muy claramente que en este punto del siglo cuando la Iglesia es una potente máquina, es imperativo doblar la rodilla para buscar la chispa que encienda a esa máquina para logros espirituales.

Se tomaron medidas para aumentar los presupuestos de benevolencias con el fin de ayudar el trabajo de extensión, de colegios y seminarios. Se aprobó la reorganización estructural de la Asamblea para reagrupar los actuales 40 sínodos en doce sínodos regionales. La Asamblea se pronunció enérgicamente contra el matrimonio de un presbiteriano con un romanista si los hijos de esa unión tienen que ser educados en una fe que el presbiteriano no puede aceptar. Se denunció la práctica de la eutanasia,

(Sigue en la página 11, Col. 3)

Puerto Rico Evangélico

DIRECTOR
JORGE N. CINTRON
ADMINISTRADOR
ISRAEL BRACER
Presidente Junta de Publicación:
RDO. ERASMO M. BERNIER

Jefe de Talleres
VICENTE PARADIZO

Puerto Rico Evangélico es el órgano oficial de las denominaciones evangélicas: Bautista, Discípulos de Cristo, Metodista, Presbiteriana, Evangélica Unida de P. R. Se publica quincenalmente en los Talleres Puerto Rico Evangélico, Inc. Admitido como correspondencia de segunda clase en las oficinas del correo de Ponce, P. R., el día 10 de julio de 1912, de acuerdo con la ley del 8 de octubre de 1917. Afiliado a la Asociación de Iglesias Evangélicas de Puerto Rico.

Precio de Suscripción: Dentro de la Unión Postal, $1.00 al año. En los demás países, $1.50 al ano. Pago adelantado

Oficinas de la Dirección, Administración y Talleres Tipográficos radicados en el edificio "Puerto Rico Evangélico", calle Comercio 89. Apartado de Correos 1707, Teléfono 723, Ponce, P. R.

Toda la correspondencia relacionada con colaboraciones, noticias, secciones, será enviada al Director de la revista.

La correspondencia relacionada con suscripciones anuncios, fotograbados, impresos y librería, será enviada al Administrador.

NO DEVOLVEMOS ORIGINALES

Año XXXIX. Núm. 1,076

EN ESTE NUMERO

Portada: Graduados del Instituto Bíblico Alianza.
Síntesis: página2.
Impresiones de Viajes: Rdo. Samuel J. Vélez. Página 2, col. 3.
Editoriales. Página 3.
Mundo Religioso, Sermones Brebes y Oración: Página 4.
Se Cuenta Que y Temas Evangélecios Página 5.
La Convención de la Liga de Temperancia Mundial Por la Sra. Edith de Rivera. Página 6.
Creo en el Hombre. Por Roy L. Smith. Página 7.
¿Vivirán Estos Huesos? Por Matilde O. Rimán. Ppginas 8 y 9.
La Biblia Dice Así: Página 8.
Poema: "Señor" por Alfredo Jauqet Página 9.
Asociación Caballeros Evangélicos. Página 10.
Damas Evangélicas. Página 10.
Iglesias Bautistas. Página 11.
Iglesias Presbiterianas. Página 12.
Iglesias Metodistas. Página 13.
Juventud Evangélica. Página 13.
Doña Lulú y los Estudiantes. Pág. 14.
Ultramar. Página 15.
Escuela Bíblica. Página 16.

EDITORIAL

CONTRASTES

En un discurso de graduación pronunciado en el City College de N. Y., el Dr. Jaime Benítez, rector de nuestra universidad, hizo la siguiente afirmación: "Es una de las experiencias más desoladoras de nuestro tiempo el que un puñado de aventureros políticos, unos muertos y otros aún en el poder—Mussolini, Hitler, FRANCO, Stalin—hayan estado encabezando una lucha de menosprecio a la verdad, a la honradez, y a los valores que han hecho posible la civilización occidental."

Más o menos en esos mismos días regresaron de Europa los obispos católicos de la Isla. En sus declaraciones para la Prensa se refirieron al Caudillo Franco—a quien el Dr. Benítez incluye con razón entre lo "aventureros políticos"—en términos muy elogiosos. ¡Y pensar que uno de esos obispos es el consejero espiritual de una de las universidades que educa nuestra juventud!

UNA CARTA DEL CURA VARONA

En fecha más reciente otro de los consejeros católicos de la juventud universitaria el "padre" Varona en una carta publicada en "El Mundo", identificó a la Iglesia Católica con la intolerancia y la intransigencia. Y terminó la mencionada carta con un ¡Viva la Intolerancia! A muchos católicos el lenguaje "varonil" de este sacerdote recien importado les ha desagradado notablemente.

LOS CATOLICOS PIDEN OBISPOS NATIVOS

Nuestros lectores habrán observado la campañita que se traen algunos laicos católicos a favor del nombramiento de obispos nativos. Lo cierto es que el clero puertorriqueño se encuentra bastante indignado aunque no se atreve expresar sus contenidos ímpetus de rebeldía. Algunos sacerdotes nativos privadamente confiesan que el clero extranjero, norteamericano y europeo, ocupa las mejores posiciones.

A esa campaña del pueblo católico ha tenido que enfrentarse el Dr. José Lázaro, uno de los pocos líderes laicos católicos que siempre da el frente en las situaciones difíciles para la Iglesia Católica. Con palabra persuasiva les ha pedido a los católicos que se abstengan de continuar pidiendo obispos nativos. Les ha dicho que en los asuntos de la Iglesia Católica los laicos lo único que pueden hacer es "oír la Santa Misa y comulgar una vez por semana." Pero aún así la campaña sigue.

UNA CORTINA DE HUMO

El licenciado Roberto Beascoechea Lota, abogado y estudiante para el sacerdocio romano, ha lanzado un manifiesto que él intitula: "Los Católicos de Puerto Rico y la Llamada Constitución para Puerto Rico.", en el cual ataca al Gobierno de Puerto Rico, al Gobierno de Estados Unidos y a los protestantes, a la vez que invita al retraimiento en las elecciones a celebrarse para la ratificación de la Constitución.

(Sigue en la página 8, columna 1 y 2)

Mundo Religioso

COMITE CENTRAL DEL CONCILIO MUNDIAL DE IGLESIAS SE REUNIO EN TORONTO

Toronto. (Sepre.) Acentuando las libertades religiosas y raciales el Concilio Mundial de Iglesias ha expresado su juicio sobre asuntos de interés público que conciernen a la comunidad cristiana internacional.

Actuando a través de su Comité Central reunido en el Colegio Emmanuel en Toronto del 8 al 15 de julio pasado, el Concilio compuesto de 160 cuerpos denominacionales Protestantes y Ortodoxos de 44 países hizo un llamamiento para un programa de acción comprensivo y coordinado que garantice la libertad religiosa a todos los pueblos.

El Concilio se reafirmó en su protesta contra "la explotación de los pueblos intervenidos y las flagrantes violaciones de los derechos humanos, el discrimen, y la segregación sobre las bases de color ó raza. En armonía con esas declaraciones el Comité decidió que si se recibía una invitación de las Iglesias Africanas del Sur Reformadas debía nombrarse una comisión multiracial para conferenciar con los cristianos blancos y los de color en Africa del Sur tratando de encontrar soluciones cristianas a la tensión racial en aquella área.

Con dos votos en contra el Comité respaldó a las Naciones Unidas por su rápida decisión en el ataque de Corea.

Con la asistencia de sesenta miembros o sustitutos de un total de 90 que forman el Comité, se celebraron las sesiones de la tercera reunión bajo la presidencia del Dr. G. K. A. Bell, obispo anglicano de Chichester, Inglaterra, y más tarde por el Dr. Franklyn C. Fry, Presidente de la Iglesia Luterana Unida de América.

Contestando algunas acusaciones que se han hecho contra el Concilio, el Comité declaró que aquel no es una iglesia mundial ni una superiglesia. y que tampoco está dominado por d terminado concepto de lo que es la iglesia, ni patrocina política alguna en particular sobre la unidad eclesiástica.

Los delegados, incluyendo 25 norteamericanos. estuvieron de acuerdo en que el Concilio está basado en "el común reconocimento de Cristo como Cabeza de la Iglesia y que la Iglesia de Cristo es una."

La próxima reunión se celebrará en el campus de "Northwestern University" en Evanston, Illinois, en 1953

(Sigue en la página 13, Col. 3)

Segunda Iglesia Evangélica de Habla Castellana

Bajo los Auspicios de la New York City Mission Society.
395 Broome Street — Nueva York 13, N. Y.

Pastor: RDO. JOSE C. MARTINEZ. Tel. WA 5-9298
Misionera: SRTA. ELENA A. HADLEY.

Iglesia al servicio de la Colonia Hispana de la parte baja de la Ciudad.

Dic./50.

SERMONES BREVES

Lo primero en toda oración es la rendición.

Dios es como Cristo, sus actos son cristianos.

Haz que tu oración sea un diálogo y no un monólogo.

A veces Dios nos salva a base de negativas ásperas.

Los cristianos debemos dirigirnos por nuestros principios, no dejarnos gobernar por la presión de las circunstancias.

El incremento de la astrología en los Estados Unidos es indicación de la falta de contacto directo con Dios.

Ser instrumentos de los propósitos de Dios es la comisión más alta a que podemos aspirar en la vida.

La vida es cooperación no muerte.

El estoico soporta la cruz; el cristiano la hace producir fruto.

Dos odios nunca pueden constituir un idilio de amor.

El dolor es la bandera roja de Dios que nos advierte el peligro oculto.

Cuando el lenguaje no se corrige constantemente para ajustarlo a los hechos de la vida, se torna peligroso.

Es inútil combatir contra lo inevitable. Hay que aprovecharlo.

ORACION

Permite, oh Dios, que, atentos a Tu voz, presurosos la obedezcamos y gozosos digamos: "Héme aquí, enviame a mí."

Concédenos serte fieles. No nos dejes desalentarnos cuando la tarea aparece demasiado gigantesca. Fortalece nuestra fe, a fin de que los pocos panes y peces, bendecidos por Ti, alimenten a las multitudes.

Dios Eterno, permítenos enfilar la proa de nuestras naves hacia alta mar, seguros de que el Soberano Piloto las dirige.

Ayúdanos a promover el crecimiento espiritual de aquellos que ya te conocen y a proclamar Tu poder entre aquellos que no han tenido oportunidad de oír tu mensaje.

Ayúdanos a vivir en íntima comunión contigo para que podamos cumplir las empresas que nos asignes, grandes o pequeñas, según sea Tu llamamiento. En el santo nombre de Jesús. Amén.

SE CUENTA QUE.....

En la pizarra de los anuncios de una iglesia aparecían los temas de los dos sermones del domingo en la siguiente forma: "La Iglesia en Acción—Ocupando el Segundo Lugar."

* * *

Un teólogo escocés declaró: "Dios me conceda siempre estar en lo justo; porque yo no cambio nunca. La persona que siempre tiene razón y nunca cambia, siempre está equivocada."

* * *

Los hindúes creen con toda sinceridad que la viruela la causa la diosa de la viruela llamada Sitla. Esa ignorancia cierra las puertas a la ciencia médica y la gente, sincera o insincera, se muere.

* * *

El doctor Joseph Hérsey Pratt dice que miles de amigdalas y miles de dientes han sido extirpados o extraídos a personas que lo único que necesitaban era desterrar sus temores.

* * *

El doctor R. L. Greene, profesor de química especializado en nutrición afirma que: "Las armas que usa el hombre para suicidarse son el cuchillo, el tenedor y la cuchara."

* * *

El presidente de un colegio refiere cómo, siendo niño, cuando jugaba con otro al sube y baja, todo marchó bien hasta que a él se le ocurrió saltar de la tabla cuando se encontraba abajo, haciendo que su amiguito cayera de golpe al suelo. En lo futuro el otro niño rehusó jugar con él. Finalmente lo convenció a jugar nuevamente con él y entonces fué el otro quien le hizo la misma travesura a él, con el mismo resultado. Desde entonces ni uno ni otro se tuvieron confianza entre sí. Por lo tanto el juego entre ambos se acabó permanentemente. Uno de los dos muchachos violó la ley de la amistad, perdió la amistad del amiguito y al final de cuentas perdió hasta el juego. No es posible comernos a nuestros amigos y seguir teniéndolos."

* * *

Un pastor que pensaba demasiado en sí mismo acostumbraba imprimir en el membrete de su papel de cartas este pensamiento: "Que El tenga preeminencia en todas las cosas."

TEMAS EVANGELICOS

A cargo de la Sra. L. B. McConnell.

"MI PAZ"—LA PAZ DE DIOS

Lecturas para Meditación: **Juan 14: 27; Filipenses 4:7; Romanos 5:1; Efesios 2:14; Juan 16:33.**

Introducción:

Esta paz no consiste en arreglarse con el mundo puesto que debemos aborrecer lo malo. No consiste en hacer compromisos con los pecadores ni con el pecado puesto que no solo hemos de resistir al diablo sino también a sus seguidores. No se trata de transformar la impureza de nuestro corazón puesto que constantemente debemos buscar hasta que este enemigo de Dios y de la paz, sea echado fuera. No se trata de un armisticio con la impureza, y el pecado de otros puesto que se nos ordena rechazar y reprender a los que hacen el pecado.

1.—¿Qué es la paz?

Jesús la llamó "Mi paz"; San Pablo la llamaba "la paz de Dios." Es la paz misma que Jesús tenía cuando vivía en este mundo a pesar de la oposición de los hombres y los demonios. Es lo opuesto a la guerra. Lo peor de las guerras es la guerra civil, es decir, la guerra que se lleva a cabo dentro de uno mismo. Es una paz interna. Es el escogimiento que hacemos en favor de Dios y de la santidad a través de nuestra voluntad—cuando todo lo que somos y pensamos ser se pone a disposición incondicional de Dios.

2.—¿Dónde encontraremos esta paz?

"Para que en mi tengáis paz." No dice **sin mí**, es decir, por otro conducto; no dice **de mí**, lo que implica un don dado una sola vez por todos; no dice **conmigo** o sea por medio de una asociación incidental o casual; no solo por conducto de un agente externo; sino EN MI—una relación vital con Jesús, de la misma manera que los pámpanos permanecen en la vid.

3.—¿Quién da esta paz?

"Y el Dios de paz os santifique en todo" (1ª Tes. 5:23). "Y el Dios de paz os perfeccione". (Hebreos 13:20, 21). (Véase también Romanos 15:13, 16). Así que esta paz viene con la santificación a través del bautismo con el Espíritu Santo. Este Espíritu Santo remueve de nuestra naturaleza todo elemento de disturbio (la enemistad con Dios) y que destruye la paz. La obra de la rectitud es la paz.

4.—¿Cómo se obtiene esta paz?

Somos santificados por fe, "purificados por la fe." Los enemigos de nuestra paz son removidos por el Espíritu Santo en respuesta a la fe. Es de sorprenderse cuántas personas procuran ganarla por medios externos o desenvolverla o crecer en ella. Se recibe por fe, y se guarda por la fe y la obediencia a las direcciones del Espíritu Santo que la efectúa en el corazón del consagrado.

(Tomado de un bosquejo del Dr. A. M. Hills.)

EL SALMO DEL PASTOR

Lectura Devocional: Salmo 23.

I. "Jehová es mi pastor." Una relación personal: el pastor cuida de sus ovejas.

II. "En lugares de delicados pastos me hará yacer." Ofrece descanso divino para los cansados y sostén para los que lo necesitan.

III. "Me pastoreará." Su dirección divina.

1. En sendas de paz—"Junto a aguas de reposo."

2. En sendas de justicia, fortaleciendo nuestro andar.

IV. "Confortará mi alma." Restauración divina.

Cuando desfallecemos por causa de las largas y duras pruebas y cuando carecemos de mayor fuerza, nos devuelve la fortaleza y nos da valor y esperanza.

V. La presencia divina—"Tú estarás conmigo."

¿Qué temeremos si su mano nos sostiene? Puede venir la tristeza y el gozo, pero con la compañía del Dios bendito habrá alegría y felicidad.

VI. Unción divina—"Ungiste mi cabeza con aceite..... mi copa está rebosando." La vida más abundante es nuestra cuando nuestras almas reciben la unción suya de manera que las multitudes recibirán bendición por el rebosamiento de nuestro ser.

(Sigue en la página 10, Col. 3)

La Convención de la Liga de Temperancia Mundial

Entre las resoluciones adoptadas por la Convención, la de mayor importancia fué una, apoyando todo movimiento pro paz y el programa de las Naciones Unidas en cuanto a la Paz Universal.

La magna convención décima octava de la Liga de Temperancia Mundial se celebró en la ciudad de Hastings, Inglaterra, durante los días 3 a 10 de junio pasado.

Esta convención se celebra cada tres años, no cada año como las convenciones nacionales. Asistieron más de mil delegadas y visitantes procedentes de 40 diferentes países y la histórica ciudad de Hastings se vió invadida por representantes y miembros de esta importante organización en todos sus rincones. Hastings es un sitio veraniego y tuvimos la suerte de tener muy buen tiempo durante toda la semana.

Después de ser objetos de una recepción muy lucida brindada en dos iglesias por no caber todas en una, la convención empezó el domingo por la tarde con un servicio devocional dirigido por la Sra. Brattstrom de Suecia. El domingo por la mañana habíamos llenado todas las iglesias de la ciudad y particularmente la Iglesia Metodista Central, donde la Sra. Colvin, presidenta nacional de la Liga de Temperancia de los Estados Unidos dió un gran mensaje. Antes de empezar su mensaje la Sra. Colvin pidió que las representantes de países extranjeros se pusieran de pie y mujeres de Australia, Burma, India, Alemania, Madacascar, Africa del Sur, Austria, Korea, Mejico y muchos más países, significando así que eran o éramos unidos en Cristo, unidos a favor de la paz y unidos en la cruzada contra el licor.

La asistencia el domingo por la tarde y por la noche fué muy grande y las reuniones todos los días fueron muy concurridas. El lunes por la noche el honorable Alcalde de la Ciudad de Hastings ofreció una gran recepción a todas las delegadas y visitantes como también a todos los miembros de la organización, cuando no menos que dos mil personas asistieron. El martes por la noche era la noche internacional. El programa para esa noche fué algo extraordinario, cuando 40 representantes de países extranjeros hablaron dos minutos. Muchas de estas delegadas usaron sus

La Sra. Elena G. de Benito, delegada de Mejico, acompañada de la Sra. Rivera y otras delegadas procedentes de distintos países de Europa.

trajes típicos que resultaron muy elegantes e interesantes. Entre estas figuraba la Sra. Elena G. de Benito, delegada de Mejico quien fué muy aplaudida como también las de Burma, Korea, Egipto la India y otras.

Otra de las reuniones más destacadas fué la dirigida por la juventud abstinente. Un gran coro de jóvenes nos obsequió con números muy selectos y luego un drama fué presentado por jóvenes procedentes de distintas partes de la Gran Bretaña.

Entre los oradores que tomaron parte en el programa de otras sesiones de la convención estaba el Hon. H. Cecil Heath, esposo de la Secretaria Corresponsal de la Liga de Temperancia Mundial, el Sr. Juan Forrester Paton, presidente de la Asociación de Jóvenes Cristianos Internacional y esposo de la presidenta de la Liga de Temperancia Mundial, el Dr. D. Leigh Colvin, esposo de la presidenta de la Liga de Temperancia de los Estados Unidos y el señor Shoran E. Singha de la India y actualmente presidente del Concilio de Temperancia de la India.

Una de las notas más simpáticas de toda la convención fué la hospitalidad tan sincera de la Liga de Temperancia de la Gran Bretaña. Desde que llegamos a Hastings hasta que salimos al terminar la convención, todos nuestros gastos fueron pagados y fuímos colmados del cariño y solicitud de ellas todos los días.

Entre las resoluciones adoptadas por la convención, la de mayor importancia fué una, apoyando todo movimiento pro paz y el programa de las Naciones Unidas en cuanto a la Paz Universal. En otra resolución se pidió que cada nación demandara de su Gobierno la eliminación de toda clase de anuncios de licor por la prensa, radio y en otras formas y también que protestaran contra la propaganda falsa de los licoristas en su empeño de inmiscuir el mundo deportivo con el uso de bebidas alcohólicas.

Una vez terminada la Convención en Hastings, regresamos a Londres donde fuímos partícipes de varios actos de mayor importancia. El domingo 11 de junio por la tarde fuímos huéspedes de honor del gran servicio vespertino en la Abadía de Westminster, donde tuvimos, no solamente el privilegio de escuchar un gran sermón por el venerable Arzodiácono C. F. Tonks sino también apreciar la magnificencia de este histórico templo.El lunes por la tarde fuímos invitados a una recepción que su Excelencia el Honorable Alcalde de Londres nos ofreciera en la gran mansión Municipal. Antes de terminar el acto, el Sr. Alcalde expresó su inmensa satisfacción en tenernos como huéspedes de Londres y también su admiración para la obra de la Liga de Temperancia. El martes por la tarde nos brindaron una gra nrecepción en la terraza del Parlamento. El acto fué auspiciado por cinco miembros del parlamento.

Con estos actos sobresalientes y simpáticos terminamos nuestras actividades en Londres como delegadas a la memorable Convención de la Liga de Temperancia Mundial pero todavía nos quedaba otra experiencia de gran trascendencia que relataré en un segundo artículo.

Edith M. Irvine-Rivera.

CREO EN EL HOMBRE

Creo en el hombre porque él es hecho a la semejanza de Dios.

Por Roy L. Smith.

El hombre ha sido siempre un misterio para sí mismo. A pesar de todos los poderes con que cuenta es un ser sin defensa propia. A pesar de los conocimientos que atesora es un necio. Con toda la experiencia adquirida es lento para aprender. Con toda su magnificencia se hunde a veces en trágicos abismos.

El hombre es un gran desengañado de sí mismo, y la mayor parte del tiempo las olas cínicas y satánicas del pecado se alzan a su derredor casi constantemente.

El alma humana es el más grande campo de batalla en el mundo. En lo más íntimo de nuestros espíritus, los deseos más contradictorios contienden continuamente para alcanzar el dominio de nuestro ser. Los impulsos más bajos se lanzan con furia arrolladora sobre nuestro espíritu para dominarlo; las más sucias y furiosas pasiones surgen como torrente para ahogarnos.

Pablo, el gran apóstol cristiano del siglo primero, dijo: "Cuando quiero hacer el bien hallo que el mal está en mí". Esa ha sido la experiencia de todo hombre bueno, en toda generación.

La Historia favorece mucho al hombre. Ella revela que la humanidad se ha esforzado dolorosamente por elevarse, solo para, en un momento de loco frenesí, destruir todo ese esfuerzo y descender vertiginosamente de la altura que tanto dolor le costó alcanzar. Ha matado "generaciones jóvenes"; ha martirizado libertadores, ha sacado los ojos a hombres de elevada visión. Ha adorado en muchos altares sangrientos y aceptado unidos yugos vergonzosos sin protestar.

Para excusar estas faltas y fracasos solemos decir: "Somos humanos". ¡Como si la maldad, la bajeza y lo bestial, fuera lo natural en el hombre!

La gloria de las inmensas posibilidades que hay en el hombre es lo que hace que su fracaso sea tan trágico.

Lo que hace que los vicios del hombre sean tan despreciables, es el hecho de que él es capaz de las más gloriosas virtudes.

Físicamente hablando, el hombre

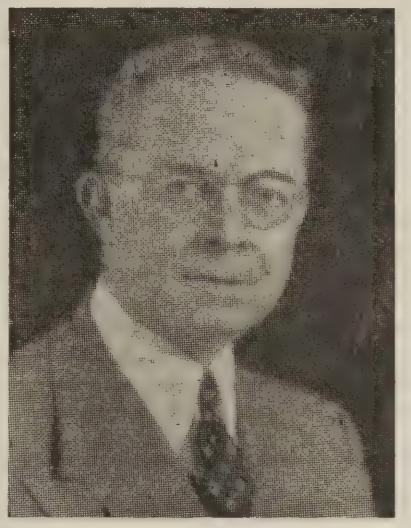

Roy L. Smith.

es un animal, una criatura superior con maravillosos atributos, un animal.

Intelectualmente hablando, el hombre es positivamente magnífico. Sus poderes de razonamiento, su don de imaginación, su habilidad para crear, su genio para inventar y su milagrosa memoria, todo esto que es solo una parte de sus sorprendentes dones mentales, lo distinguen de las otras criaturas de la tierra.

Un antiguo pensador, al compararse a sí mismo con las bestias entre quienes vivía, meditó profundamente sobre ello y al fulgor de la luz de su inteligencia, exclamó: "En verdad, Dios creó al hombre a Su propia imagen."

Su gloria está en su espíritu.

Como una respuesta a los cínicos, la misma generación que produjo un Benito Arnold, produjo también un Jorge Washington y un Tomás Jefferson. La misma raza que produjo un Hitler, produjo también un Goethe, un Schiller, un Léssing y un Martín Lutero. Y la raza humana, como para defender su propio honor contra sus difamadores ha llenado toda tierra que hay bajo el sol, con monumentos erigidos a la memoria de los grandes, de los generosos, de los buenos, de los leales.

Cuando fué presentada una dama al famoso Isaac Watts, exclamó: "¿Es usted el gran Dr. Watts? ¡Oh! Yo esperaba ver un hombre más alto."

A lo que el pequeño sabio escocés replicó en verso:

"Si fuese tan alto que llegara al Polo
o abarcara el Océano con mi mano,
debo ser medido por mi alma,
esa es la medida del tamaño del
hombre."

Es el espíritu del hombre el que lo hace capaz de ser grande. El es el material de que están hechos los héroes, los reformados, y los libertadores. El hombre de cualquier raza lo posee. El solo lo tiene.

Gigantes de mente y corazón han salido de la jungla; redentores han sido torturados en cruces y quemados en hogueras, pero otros se levantan para seguir adelante su obra.

Durante la última guerra fué una experiencia frecuente para los soldados americanos que operaban en las islas del Sur en el Océeano Pacífico, encontrar pequeñas aldeas en pleno corazón de la selva, en donde todo era ordenado y limpio, donde el honor y la verdad eran practicados y la vida había sido transformada por las enseñanzas de los misioneros cristianos.

Un misionero inglés en una de sus visitas a las misiones metodistas en los Mares del Sur, se hospedó una noche memorable en una escuela para niñas. Entre los agasajos que en su honor se hicieron, figuró un concierto por las alumnas, que lo impresionó profundamente. Pero su más grande sorpresa la recibió por la mañana cuando se dirigió al buque en que iba a embarcarse para proseguir su viaje. Las alumnas de la escuela, en dos filas, le esperaban con guirnaldas de flores sobre su cabeza y cantaban con verdadero gozo. "¡Cuán glorioso es el cambio operado en mi ser viniendo a mi vida el Señor.....! El vino a mi corazón..... Soy feliz con la vida que Cristo me dió, cuando El vino a mi corazón." **Cada una de aquellas 200 señoritas era la hija o la nieta de un caníbal.**

(Sigue en la página 12, Col. 3)

¿VIVIRAN E

SI COMPARAMOS LA ASISTENCIA A LA IGLESIA CO BARETS Y TABERNAS, ES MUY POBRE. SEGUN MIEMBROS DE IGLESIAS; PERO SOLO EL POR LA MAÑANA Y E

Por M

En el capítulo 37 del profeta Ezequiel se describe una visión. La mano de Jehová fué sobre el profeta llevándole en visión a un campo. Lo que él vió era para horrorizar a cualquiera. Era el espectáculo desolador de la muerte. El valle tenía la soledad muda y lóbrega del camposanto donde la muerte impone. Todo el valle estaba cubierto de huesos humanos. No eran esqueletos. No. Eran huesos desparramados, descoyuntados, esparcidos, secos en gran manera. Ezequiel tiende su vista ante tan desolador panorama y cuando más absorto estaba en su desanimadora contemplación he allí la voz de Dios: "Hijo del hombre, ¿vivirán estos huesos?"

Pregunta que vino a sacar al profeta de su abstracción ante el espectáculo fúnebre de un valle donde la vida había huído y la muerte regía su imperio. Pregunta que puso un alto en la contemplación del profeta animándole en la fe. ¿Vivirán estos huesos en gran manera secos? Para el lente humano eso era imposible; pero para ti oh Señor Jehová todo es posible. Tú lo sabes.

Ahora, como entonces, el mundo es un valle de muertos. La condición espiritual de naciones, iglesias e individuos es alarmante. Muertes. Es la repetición del valle de la visión profética, huesos desparradados, descoyuntados, secos en gran manera. ¿Podrán vivir esos huesos? ¿Podrán esas iglesias secas, áridas, formales y muertas ser mojadas como huertas de riegos? ¿Podrá visitarnos un avivamiento cuando ha habido una apostasía tan crasa, una incredulidad tan profana, un modernismo tan ateo, un cristianismo tan teórico, una adoración formal, una devoción tan muerta? ¿Podrán vivir esos cristianos tan estirados que han creído que el servicio a Dios lo constituye la repetición seca y árida de unos rezos aprendidos y la ejecución de alguna ceremonia?

Si, da espanto y miedo observar ese gran camposanto religioso de huesos secos en gran manera; secos en la repetición de ritos muertos y áridos. ¿No ha observado a esos huesos s cos en los escaños de las iglesias con un himnario en la mano, cantando con ojos en el vacío y con corazones en el mundo? ¿No los ha oído hablando de un Jesús teórico, de un cristianismo filosófico oscurecien-

La Biblia Dice Así:——

CONSEJOS CONTRA EL DESORDEN

"Resta, hermanos, que oréis por nosotros, que la Palabra del Señor corra y sea glorificada así como entre vosotros: Y que seamos librados de hombres importunos y malos; porque no es de todos la fe. Mas fiel es el Señor, que os confirmará y guardará del mal. Y tenemos confianza de vosotros en el Señor, que hacéis y haréis lo que os hemos mandado. Y el Señor enderece vuestros corazones en el amor de Dios, y en la paciencia de Cristo.

"Empero os denunciamos, hermanos en el nombre de nuestro Señor Jesucristo, que os apartéis de todo hermano que anduviere fuera de orden, y no conforme a la doctrina que recibieron de nosotros; Porque vosotros mismos sabéis de que manera debéis imitarnos: porque no anduvimos desordenadamente entre vosotros, ni comimos el pan de ninguno de balde; antes, obrando con trabajo y fatiga de noche y de día, por no ser gravosos a ninguno de vosotros; no porque no tuviésemos potestad, sino por daros en nosotros un dechado, para que nos imitáseis.

"Porque aún estando con vosotros, os denunciábamos esto: Que si alguno no quisiere trabajar, tampoco coma. Porque oímos que andan algunos entre vosotros fuera de orden, no trabajando en nada, sino ocupados en curiosear. Y a los tales requerimos y rogamos por nuestro Señor Jesucristo, que, trabajando con reposo, coman su pan. Y vosotros hermanos no os canséis de hacer bien. Y si alguno no obedeciere a nuestra palabra por carta, notad al tal, y no os juntéis con él, porque se averguence. Más no le tengáis como enemigo, sino amonestadle como a hermano. Y el mismo Señor de paz os dé siempre paz en toda manera. El Señor sea con todos vosotros. Salud a mi mano, Pablo, que es mi signo en toda carta mía: así escribo. La gracia de nuestro Señor Jesucristo sea con todos vosotros. Amén.—2ª Tes. 3.

EDITORIAL ——— (Viene de la página 3)

El licenciado Roberto Beascoechea con su manifiesto sirve de instrumento a la estrategia política de la Iglesia Católica en los actuales momentos. Aunque esa no sea la verdadera posición de la jerarquía romana sobre el asunto de la Constitución, no hay duda que puede servir como cortina de humo para proteger el avance de los verdaderos planes que distan mucho de las ideas del señor Beascoechea.

Sin embargo, mientras tanto, los obispos católicos no han opinado. Como siempre, velando la más cargada.

)S HUESOS?

OS TEATROS, LOS CLUBES NOCTURNOS, LOS CA-DISTICAS, 60 MILLONES DE AMERICANOS SON CIENTO ASISTE A ELLAS LOS DOMINGOS NTO POR LA NOCHE.

mán.

do el valor del Calvario? Si en esa procesión de muertos alguien se parase y dijese emocionado, con lágrimas en los ojos, con rostro radiante y unción en la voz: "Jesús es maravilloso, qué hermoso es el amor de Dios!" "¡Gloria a su nombre!" Se espantarían creyéndole loco. Sí, locura es lo espiritual, vital y experimental al que no lo siente porque es incapaz de sentirlo. Lo espiritual no es para la carne. La vida es un desafío en un cementerio donde impera la muerte. Aún allí resuena la voz del Hijo de Dios como dijera a Sardios. "Tienes nombre que vives y estás muerto." Y su amonestación a Laudicea por su tibieza antesala de la muerte: "Eres cuitado, miserable, pobre, ciego y desnudo. Tu tibieza espiritual, tu acomodo al mundo, tu apego a los placeres, tu falta de separación, limpieza, santidad y consagración crea una condición nauseabunda. Con todo tu alarde de cristianismo te vomitaré de mi boca.

Y en un mundo así, y en iglesias formales, y en cristianos secos, ¿Podrá haber un resurgimiento a la vida por la visitación de un avivamiento? ¿Vivirán estos huesos? Si comparamos la asistencia a la iglesia con la de los teatros, los clubes nocturnos, los cabarets y tabernas, es muy pobre. De acuerdo a estadísticas, 60 millones de americanos son miembros de iglesias; pero solo el ocho por ciento asisten a ellas los domingos por la mañana y el 2 por ciento por la noche. El 25 por ciento de los miembros de las iglesias nunca van a ellas. El 75 por ciento nunca van a los cultos de oración; y el 90 por ciento de éstos miembros de iglesias no dan el culto de devoción diaria en los hogares. Ni las multitudes van a la iglesia ni la iglesia alcanza las multitudes. ¿Qué es lo que pasa? Huesos muertos y secos en gran manera. Las iglesias van camino al cementerio. ¿Vivirán éstos huesos?

Dios mandó al profeta a predicar a los huesos. Solo desenterrando las verdades cardinales, las doctrinas básicas de la Biblia podrá surgir la vida en los ámbitos de ese cementerio espiritual. Mientras Ezequiel predicaba hubo un ruido, un temblor, y cada hueso fué buscando su coyuntura hasta formarse esqueletos; sobre los cuales aparecieron nervios, carne y piel. Como en tiempos de Josías desenterremos las Biblias que yacen bajo la basura de la incredulidad mundana, del orgullo modernista, de las filosofías muertas, del sectarismo teológico y blasones doctorales caducos. Aún lado la basura y afuera la Biblia. A proclamar a voz en cuello sus doctrinas fundamentales: Nuevo Nacimiento, santidad de alma, cuerpo y espíritu, bautismo en Espíritu Santo y fuego, la eficacia vicaria del Calvario, el poder santificador de la Sangre de Cristo, la sanidad divina para la curación de las enfermedades físicas y la segunda venida de Jesús, a la tierra. Cuando se prescinda de las algarrobas en los púlpitos y se dé el pan sólido y nutritivo de la Palabra de Dios comenzará a oírse el ruido.

(Sigue en la página 15, Col. 1)

SEÑOR ...

¡Señor, Señor! Tú vives, Tú no has muerto,
lo mismo en la cabaña que en el huerto,
lo mismo en el jardín que en el desierto,
¡siempre estás, oh mi Dios, como en otrora!

Tú no has muerto, Señor, Tú estás presente,
donde quiera que haya caridad:
en la cunita del pequeño ausente;
donde quiera que haya un indigente,
que implore, Padre augusto, tu bondad!

Tú no has muerto, Señor, Tú estás presente,
en un acerbo y sin igual dolor;
en una noche lóbrega y silente;
en el rezo del niño balbuciente
impregnado de un místico candor.

Tú no has muerto, Señor, Tú estás presente,
en el bosque, en la sima y en la flor;
en el alma que llora eternamente,
y en faces jubilosas y sonrientes;
¡Donde quiera que haya paz y amor!

¡Oh, Tú, vives, Señor! Tú no has muerto!
Tú imperas por doquier a todas horas,
lo mismo en la cabaña que en el huerto,
lo mismo en el jardín que en el desierto,
¡siempre estás, oh mi Dios, como en otrora!

Alfredo J. Jauquet.

ASOCIACION DE CABALLEROS EVANGELICOS DE PUERTO RICO

MAS ALLA

Allá para el año 1899 y en el hogar de Don Carlos Sánchez y Doña Victoria Román, en la municipalidad de Hatillo, vino a la vida un niño al cual se llamó Antonio. Fueron siete en total, los hijos de este hogar: 3 varones y 4 mujeres; pero fué Antonio el que más viveza de carácter demostró siempre para los negocios. De un temperamento nervioso y emprendedor, nunca pudo permanecer quieto o indiferente. Su mente y su corazón tenían que estar siempre puestos en algo Así creció y cursó sus primeros estudios en Hatillo y Arecibo.

A temprana edad comenzó a interesarse por la Iglesia Evangélica y siendo muy joven aún ya estaba trabajando como Pastor encargado de la obra evangélica desarrollada por la Iglesia Discípulos de Cristo en Manati, Sonadora, Guaynabo, y Bayamón. Comenzó estudios que no llegó a terminar en nuestro Seminario Evangélico.

Más tarde, acuciado siempre por aquella mentalidad clara que tenía para el comercio, abandonó la carrera eclesiástica y fué a ocupar el delicado puesto de Cajero de la Puerto Rico Railway Light and Power Company en los distritos de Humacao, primero, y luego en Bayamón. De aquí salió para establecerse por su cuenta y tuvo tiendas de su propiedad en San Juan, Hato Tejas, y Bayamón.

Antonio Sánchez Román.

Sus muchas ocupaciones personales nunca fueron óbice para que también prestara atención a otras actividades de carácter cívico. Así se le encuentra como Presidente de los Caballeros Discípulos de Cristo, organización que, mediante su esfuerzo persistente y tenaz, llegó a adquirir consistencia y estabilidad. Fué Presidente de la Asociación de Padres y Maestros de Bayamón. Secretario del Centro de Detallistas de Bayamón. Fué miembro de las Logias Odfélica y Masónica y, por último, vino a ser Presidente de la Asociación, Caballeros Evangélicos de Puerto Rico.

Corría el año de 1929 cuando contrajo nupcias con Julia Rodríguez, la única compañera de su vida, y con la cual procreo dos niños: Sor Virtud y Carlos Antonio.

Cuando se encontraba más afanosamente ocupado en la preparación de la Vigésima Asamblea General de la Asociación, Caballeros Evangélicos de Puerto Rico, en la madrugada del 22 de julio de 1950, el Señor le llamó para ocupar el sitio que con una vida ejemplar, llenas de óptimos frutos en la obra evangélica y en sus distintas actividades cívicas había justamente ganado y el buen Padre Celestial le tenía aparejado en las mansiones celestiales.

Todavía, cuando hablamos del dinámico y bondadoso hermano, nos parece que no ha muerto sino que, sencillamente se fué de vacaciones y nos aguarda, con su franca y eterna sonrisa, MAS ALLA.

N. Briones Cruz.

INFORMACION DE LAS DAMAS EVANGELICAS DE PUERTO RICO

CONVENCION DAMAS IGLESIA EVANGELICA UNIDA DISTRITO ESTE DE PUERTO RICO

El día 16 de junio se celebró en el pueblo de Naguabo, la Vigésima Segunda Convención de Damas de la Iglesia Evangélica Unida Distrito Este de Puerto Rico. Allí reinó el entusiasmo y alegría ya que el programa resultó bueno, variado e interesante. Las representaciones entre señoras y señoritas estuvieron balanceadas.

Entre los acuerdos allí tomados están los siguientes:

1. Seguir trabajando para aumentar los fondos pro Asilo de Ancianos.
2. Que cada sociedad dedique una de sus actividades pro Convención.
3. Levantar un fondo pro Becas para niños pobres. Este acuerdo aunque fué aprobado, quedó pendiente para estudiarlo con más detenimiento en la próxima convención a celebrarse en el pueblo de Humacao.
4. Se dió un voto de reconocimiento y simpatía a la Sra. Flor N. de Mattos, por ser electa la madre ejemplar de pueblo de Fajardo.
5. Enviar unas notas de condolencia al Rdo. Manuel G. Mattos por su reciente accidente en la ciudad de Nueva York.
6. Por el posible nombramiento como pastor de la Iglesia Evangélica Unida de Fajardo, se acordó enviar algunas palabras de saludo y amor fraternal al Rdo. Narciso Solero y familia quienes se encuentran en California.

La directiva para el próximo año está constituída por:

Srta. Amparito Montalvo, presidenta; Srta. Ricarda Navarro, vicepresidenta; Srta. Carmen Julia Miranda, secretaria de Actas; Sra. Felícita de García, tesorera; Srta. María Robles, tesorera pro Asilo de Ancianos; Sra. Julia de González, historiadora.

Rosalina Ayala de Vélez.

(Viene de la página 5)

VII. Seguridad divina para esta vida y para morar con El a través de las edades eternas—"Ciertamente el bien y la misericordia me seguirán todos los días de mi vida y en la casa de Jehová moraré por largos días." ¡Qué compensación la nuestra cuando nos entregamos completamente a nuestro pastor divino!

Selecto.

PLAYA - PONCE

La Primera Iglesia Bautista de Playa de Ponce, ha estado en éstos últimos meses en constante campaña evangelística abarcando todos los sectores de la comunidad en labor misionera de casa en casa. Hasta la fecha hemos organizado dos campos misioneros: Las Parcelas y El Ciclón. En Las Parcelas inauguramos el domingo 7 de mayo una capilla que será la Casa Espiritual de los hermanos y amigos de ese sector. Al acto concurrieron más de 300 personas que se gozaron con la interpretación de bellos himnos a cargo del coro de la iglesia y el mensaje de nuestro pastor. Dirigió el servicio el muy entusiasta hermano don Bernardo Velázquez, quien está a cargo de esa obra.

Más de 500 personas invadieron la nave principal de nuestro templo y los alrededores para escuchar al joven predicador Jorge Godoy quien vino acompañado de la Sra. Carrasquillo, quien hizo su presentación.

Después de ser aprobados por la iglesia fueron sumergidos en las aguas del bautismo 21 candidatos, y recibidos otros 20 que previamente habían sido bautizados en La Guancha, además de uno que fuera recibido por experiencia, el domingo 21 de mayo.

El sábado 10 de junio se celebró una fiestecita en honor a los graduados, en el patio del templo, auspiciada por la sociedad de jóvenes. Fué una celebración donde todos participamos de los chistes, juegos, y obsequios en franca camaradería cristiana.

Con el templo primorosamente engalanado celebró sus esponsales con el joven Luis Raúl Oliver nuestra muy querida hermana Aracelia Torres, el sábado 10 de junio. Ofició en la ceremonia nuestro pastor, Rdo. Roberto Navarro. Muchas felicitaciones en su nueva vida deseamos a la joven pareja.

Con un programa muy sencillo, pero muy interesante se llevó a cabo la graduación del primer grupo de niñitos de nuestro Kindergarten.

Después de una prolongada enfermedad partió para estar con el Señor la Sra. Lydia Borrero, madre de nuestro hermano José Miguel Borrero, el miércoles 17 de mayo. Nuestro pésame a los familiares atribulados.

El hermano Santos García ha sido obsequiado por su esposa la hermana Sofía Tirado de García, con una niñita que viene a ser la sexta heredera de la casa. Nuestros parabienes a los esposos García Tirado.

Con motivo de las grandes congregaciones en nuestros servicios de escuela bíblica y debido a la falta de local para dividir las clases, nos hemos visto obligados a invitar a distintos predicadores para ocupar el púlpito de nuestra iglesia todos los domingos. Entre ellos recordamos a: Rdo. Frank Hernández, Rdo. Narciso Casillas, Rdo. Julio C. Flores y Sr. Julio Rodríguez de San Juan. Hemos tenido asistencias de 382 y 373, triplicando la asistencia de meses atrás. Hay un gran avivamiento en marcha, y las almas continúan salvándose. El espíritu misionero está impulsando a los hermanos hacia la búsqueda de las almas necesitadas.

Deseamos hacer llegar nuestra felicitación más sincera a la Srta. Emérita Colón, recién graduada de la Escuela de Misioneras Bautistas de Barranquitas, por haber finalizado su preparación para servir como misionera, y le ofrecemos nuestro respaldo espiritual en su campo de labor.

Entre los graduados de este año cabe mencionar al jovencito Alejandro Rosado, hijo de nuestra hermana doña Coloma de Rosado, quien obtuvo los más altos honores de su clase de noveno grado. Quiera el Señor bendecirle en sus futuras labores escolares.

También obtuvo su diploma de primer grado en la escuela de la Iglesia Bautista de Puerta de Tierra, la primogénita, de nuestro pastor, Rhode Enid. Felicitamos a Rhode Enid y a sus orgullosos papás en éste su primer triunfo escolar.

El viernes 28 de julio se fué a morar con el Señor nuestra querida hermana Antonia Sánchez, después de una prolongada enfermedad. En la casa mortuoria se celebró un servicio funeral en el cual ofició nuestro pastor, Rdo. Roberto Navarro. Sus restos fueron acompañados por un grupo de hermanos de la iglesia y amigos de la familia.

Nuestro pésame a su esposo don José y demás familia.

Nuestro pastor de vacaciones: Desde el 10 de agosto comenzó a disfrutar de vacaciones nuestro pastor. Esperamos que el Señor le fortalezca completamente para que a su retorno venga con nuevos bríos para la campaña que comenzaremos muy pronto.

Nuestra nueva misionera: Desde el día primero de agosto empezó sus funciones como misionera en nuestra iglesia la Srta. Emérita Colón, recién graduada de la Escuela de Misioneras Bautistas. Confiamos que el Señor ha de bendecir grandemente a esta joven obrera en el desempeño de sus labores en este campo de trabajo y pedimos a todos los hermanos su más decidida cooperación y estímulo para que ella se sienta en la mejor disposición de darse de lleno al Señor.

Juan Ortiz Bermejo.

10 de agosto de 1950.

La Asamblea General.....

(Viene de la página 2)

el "colectivismo" en América, el incremento en el uso de bebidas alcohólicas y juegos de azar, y las persecuciones religiosas en todas partes del mundo.

La delegación boricua participó en las reuniones populares, varios desayunos y comidas fraternales de grupos específicos, y en las conferencias de evangelismo antes de la Asamblea. En una de éstas, cada uno de los cuatro contó a la asamblea en pleno cómo vino a ser evangélico, en qué se ocupa actualmente y cuales son las perspectivas del trabajo de la Iglesia en este campo misionero. El Dr. Morgan, secretario para las Antillas de la Junta de Misiones Nacionales, dirigió esta parte de la Conferencia.

La ciudad de Cincinnati recibió con cortesía proverbial a los delegados. Los periódicos informaron todos los días con amplitud de detalles de las deliberaciones. Hubo 54 programas de radio y televisión dedicados a la Asamblea. El grupo entero dió una jira en guaguas por toda la metrópolis, que se llama a sí misma "La Reina del Sur de Ohio", y en verdad sus colinas cuajadas de residencias y parques junto al anchuroso Río Ohio la hacen una reina de las ciudades.

Coro de la Iglesia Presbiteriana de Santurce.

Síntesis de la Historia del Coro de la Primera Iglesia Presbiteriana de Santurce,

Este Coro fué fundado el 6 de mayo de 1945 con motivo de celebrarse en nuestra iglesia el "Día de las Madres" y "El Día del Pastor." Desde esa fecha en adelante ha seguido adelante habiendo cantado hasta la fecha 100 veces en la iglesia local, en 17 Iglesias Evangélicas de San Juan y la Isla, en tres escuelas superiores, en el Teatro Star, de Aguadilla, en el Seminario Evangélico, en dos hospitales, en el Presidio Insular, frente al Capitolio Insular, en el Ateneo Puertorriqueño, a través de 9 diferentes radioemisoras de la Isla, en el Hogar de la Cruzada Evangélica y en otros centros religiosos y culturales.

Su repertorio se compone de música religiosa y música popular. También cuenta con un grupo de artistas y declamadores que presentan juguetes cómicos, dramas religiosos, canciones populares, etc.

Con motivo de su aniversario celebrado el 6 de mayo de 1950, el Rdo. Luis Angel Toro, director de música del Presbiterio de Puerto Rico, pronunció el sermón de la ocasión, hubo representaciones de los Coros organizados de las Iglesias Evangélicas de la Capital y tuvimos una ofrenda de $125.00, regalando inmediatamente 25 sillas de metal a la Iglesia para uso del Coro cada vez que canta a la Iglesia.

Este Coro tiene una directiva, cinco padrinos, y un consejero, Rdo. Enrique Rivera Vives, pastor de la Iglesia. Sus directores lo son el Sr. José Raúl Padilla y el Sr. José Aurelio Rivera, pianista.

SABANA GRANDE

En la última reunión de negocios de la Sociedad de Damas, se eligió la siguiente nueva directiva para los próximos seis meses: Presidenta, Genoveva López; vicepresidenta, Marina de Nazario; secretaria, Lolita Figueroa de Vázquez, (reelecta); tesorera, Angelina P. de Martínez.

Ha regresado del Norte la hermana Aracelia Milán de Nazario bastante mejorada de sus dolencias, de lo que nos alegramos.

Corresponsal.

La Pica:

En la tarde del martes 18 de julio celebróse en la residencia de los hermanos Juan Bahamundi y Lucila A. de Bahamundi un social en honor a su hijo Julio que cumplía ese día diez años. Fué directora de la fiestecita la hermana Veva López. Hubo recitaciones, chascarrillos, cantos y alegría en abundancia. El niño homenajeado contribuyó a su propia fiesta cantando un himno. El padre del niño, profundamente emocionado, prometió entregarse del todo a la causa cristiana.

Nuestros parabienes a Julito y sus buenos papás.

Juan Rosado.

Cambio Pastoral

El Rdo. José Aracelio Cardona, quien tuvo a su cargo la dirección espiritual de nuestra Iglesia durante los últimos tres años, fué designado catedrático del Seminario Evangélico de Puerto Rico en Río Piedras, para representar allí los intereses de nuestra denominación. En su lugar ha sido nombrado como ministro de esta congregación el Rdo. Carlos Rosa Guzmán, quien anteriormente había pastoreado esta grey durante los años 1928-31, fecha cuando fueron construídos el actual templo y la casa pastoral. El Rdo. Rosa es graduado del Seminario Evangélico y de la Universidad de Puerto Rico. Su ordenación al sagrado ministerio tuvo lugar en esta Iglesia el 14 de abril de 1930.

William Toro,
Sec. Corresp.

(Viene de la página 7)

Cuando el hombre o una nación creen que han sido hechos a la imagen de Dios, la esclavitud cesa para siempre. Es por esta sencilla razón que todo tirano o dictador está condenado, como lo confirma la historia. Ningún dictador ha podido traspasar jamás su poder a un sucesor.

Es dentro del mundo de lo espiritual que el hombre experimenta sus más grandes goces o pasa por las más terribles penas.

Todo hombre que sostenga esa creencia en lo más profundo de su alma será inexpugnable para siempre. Nada ni nadie podrá posesionarse de su alma.

Creo en el hombre porque él es hecho a la semejanza de Dios.

(Tradujo: Juanita A. Aguirre, del título en inglés: "I Believe in Man" publicado en "The Christian Advocate").

(De "El Evangelista Cubano.")

Junta de Misiones Domésticas está Haciendo Campaña en EE. UU a Favor de las Iglesias Metodistas de Puerto Rico.

Los 24,000 ministros metodistas de Estados Unidos han recibido en estos días una carta del Dr. J. Richard Spann, Presidente del Concilio de Secretarios de las Juntas Metodistas acompañado de una nuestra del panfleto intitulado "Puerto Rico—Rich Port", el cual acaba de ser impreso en inglés para ser distribuído gratuitamente entre las congregaciones metodistas de los 48 estados.

El panfleto consta de seis páginas, a dos colores. Incluye los fotograbados de los templos metodistas de Vieques y Camuy y varios grupos de niños puertorriqueños. La información que ofrece recoge unas declaraciones del juez Ellwood Melson sobre la obra metodista en la Isla expresadas con motivo de su visita al país durante los actos del Cincuentenario Evangélico. También aparece una breve reseña de la historia de la Iglesia Metodista desde el 1900. Finalmente se hase un llamamiento al pueblo metodista de Estados Unidos para que ayude con dinero para sostener los proyectos de nuestra Iglesia en Puerto Rico. He aquí las palabras textuales: "Durante algún tiempo en los años por venir las iglesias metodistas en Puerto Rico van a seguir necesitando ayuda de nosotros, debido a las condiciones económicas de sus miembros. Por algún tiempo será necesario que les sigamos ayudando en su programa de construcciones. Pero el día vendrá cuando la obra metodista de Puerto Rico ha de declararse en sostenimiento propio y entonces estará en condiciones de hacer sus contribuciones en dinero y en liderato al programa total de la Iglesia Metodista en una escala mayor que lo que las circunstancias actuales le permiten."

GARROCHALES

Ante el altar de la Iglesia Metodista de Garrochales, y oficiando el pastor, Rdo. Emilio Rivera contrajeron matrimonio la señorita Margarita Ramos Alvarez y el Sr. Carmelo Correa Pastrana.

Son padres de los hoy esposos Pastrana Ramos, don Eduardo Correa y doña Maximina Pastrana y don Eusebio Ramos y doña Rita Alvarez.

Fueron padrinos los hermanos don Guillermo Morales y su esposa doña Andrea Alvarez, tía de la novia.

La recepción nupcial fué una verdadera demostración de cariño y aprecio hacia la nueva pareja.

Rogamos al Señor les derrame muchas bendiciones y que ellos puedan serle luces encendidas en medio de las tinieblas. **Un Observador.**

A los Pastores Metodistas

Favor de enviarnos sus retratos y los de los templos, congregaciones y sociedades. Coopere para la edición metodista de "Puerto Rico Evangélico". Solo publicaremos fotos recientes. El Comité encargado de ésta labor debe reunirse pronto. Esperamos las colaboraciones.

Jorge N. Cintrón.

(Viene de la página 4)

bajo el lema de "Jesucristo como Señor es la única esperanza de la Iglesia y del mundo."

En la reunión de 1953 se espera la asistencia de 600 delegados, 150 expertos y 100 delegados de la juventud. Se solicitó que se le ofrezca a los laicos la mayor participación en la organización de esa convocación.

ASAMBLEA DEL INSTITUTO DE JOVENES DEL NORTE

Esta organización, afiliada al Congreso de la Juventud Evangélica de Puerto Rico, celebrará su tercera Asamblea Anual el día 4 de septiembre, en la Iglesia Discípulos de Cristo de la Calle Comerío, en Bayamón, sujeta al siguiente programa.

Sesión de la mañana

9:00 A. M. Devocional a cargo de la Soc. de Jóvenes Discípulos de Cristo, Igle. Central, Bayamón.

9:15 A. M. Bienvenida a los delegados por un representante de la Soc. Discípulos de la Calle Comerío.
Contestación por el vicepresidente del Instituto.

9:30 A. M. Organización de la Asamblea. Nombramiento de los Comités Temporeros. 1. Credenciales. 2. Resoluciones. 3. Nominaciones. 4. Dador de gracias.

9:45 A. M. Mensajes de los presidentes Sres. Antonio Rivera Rodríguez y Martín Padilla Recio.

Ponencia

10:00 A. M. La juventud evangélica frente a los problemas del matrimonio. A cargo de la Sra. Margaret H. Webber.

10:30 A. M. Discusión de la Ponencia anterior. Director, Rdo. G. Ortiz.

11:25 A. M. Servicio de canto congregacional a cargo del Sr. Gerardo Dávila Bloise.

11:40 A. M. Informe del Comité de Credenciales. Presentación de visitas, anuncios especiales.

11:50 A. M. Hora del Congreso de la Juventud Evangélica de P. R. A cargo del Rdo. M. Dávila.

12:05 P. M. Almuerzo.

Sesión de la tarde

1:00 Reunión Social Recreativa, a cargo de la Fraternidad de Universitarios Evangélicos. (Dirige Nicandro González.

1:45 Servicio de apertura, a cargo de la Liga de Jóvenes, de la Iglesia Alianza Cristiana y Misionera, de Villa Palmeras.

2:00 Sesión de Negocios: Lectura del Acta anterior. Informe de Tesorería. Informe del Comité de Nominaciones.

3:00 Receso.

3:15 Elección de la Directiva. Informe del Comité de Resoluciones. Asuntos nuevos. Elección sitio de la próxima Asamblea. Informes del Comité Dador de Gracias.

5:00 Servicio de clausura, Sociedad de Esfuerzo Cristiano, Iglesia Presbiteriana de San Juan.

Sesión de la noche

8:00 Devocional a cargo de la Soc. de Esfuerzo Cristiano, Igle. Evan-Unida, Santurce. Instalación de la nueva Junta Directiva. Himnología especial por el Coro Discípulos de Cristo, calle Comerío, Bayamón.

8:30 Mensaje de la ocasión por el Rdo. Diego Escobar.

Doña Lulú y los Estudiantes

Por el Rdo. José L. Delgado.

Doña Emilia Verjes, doña Carlota Mitchel y doña Carmen Cruz constituyeron por muchos años una trilogia de hermanas consagradas de cuyos hogar s fluía constantemente el estímulo y la inspiración para los miembros y los pastores de la primera iglesia bautista de Río Piedras. El hogar de estas hermanas era también el oasis espiritual de los estudiantes evangélicos de la Universidad y del Seminario Evangélico de Puerto Rico.

Doña Carlota hace algunos años se nos fué; ahora, el 30 de junio de 1950 se nos fué también con el Señor la hermana doña Emilia Verjes. Sólo nos queda doña Carmen, quien esperamos Dios nos la permita a nuestro lado muchos años más.

Doña Lulú, que era el nombbre como mejor conocíamos a doña Emilia Verjes, fué miembro de la iglesia bautista de Río Piedras desde el 6 de septiembre de 1905, cuando fuera bautizada. Durante esos cuarenta y cinco años de estrecha comunión fraternal con los hermanos de esa iglesia y de la iglesia bautista de habla española de Nueva York, fué doña Lulú la misma. En ella no hubo variación de clase alguna. Fué fiel a su iglesia y a su Señor hasta su muerte y leal a sus pastores quienes quieran fueron estos y éstos fueron muchos y de distintos caracteres.

Cuando su pastor se sentía desfallecer por los múltiples problemas que se le presentaban en su vida pastoral, bastaba con acercarse a doña Lulú y de su lado salía saturado del Espíritu Santo. Tal era la fuerza espiritual que emanaba del alma de esta mujer, que enseguida se desvanecía el desaliento y volvía la seguridad del triunfo en el Señor, regresando el obrero a la lucha con mucho más bríos y más optimismo. Y así era con todo el mundo.

Doña Lulú poseía el don de la exhortación y el de la oración. Su exhortación era siempre oportuna, edificante e inspiradora. Con gran sabiduría de lo Alto, sabía penetrar hasta el fondo del alma humana para arrancar de ella sus más íntimos secretos y luego, si era asunto delicado, daba el consejo concreto y orientador, dejando a la persona llena de esperanza y de seguridad de salvación. Nadie salía vacío de su lado.

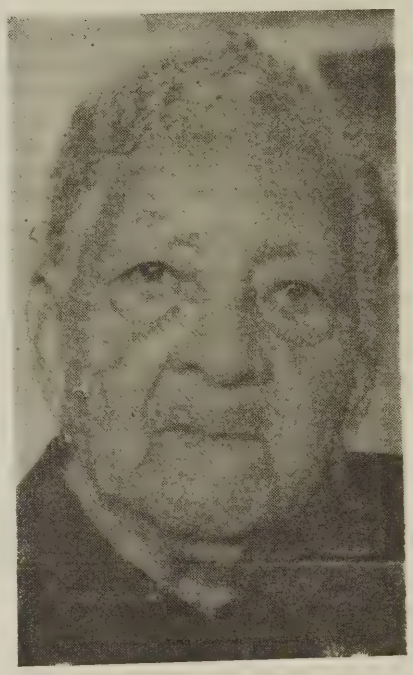

Doña Emilia Verjes.

Desde que se radicó en Río Piedras, mantuvo una hospedería para estudiantes universitarios. Y desde el 1910, año cuando el Seminario Bautista fuera establecido en Río Piedras hasta el 1918 cuando se abriera el comedor, el hogar de doña Lulú fué uno de los que fuera escogidos para darles albergue y comidas a los seminaristas. Por cuatro años, daba el hospedaje completo y por otros cuatro años más, solamente les servía las comidas. De esta manera, doña Lulú conoció a todos los pastores de nuestra denominación desde el 1910 hasta el presente. Y más tarde, cuando se estableciera el comedor en el Seminario actual, siempre los seminaristas de todas las denominaciones gustaban visitar el hogar de doña Lulú.

Este contacto con la juventud universitaria y teológica le dió a esta hermana una magnífica oportunidad para realizar una obra de orientación cristiana entre estos jóvenes estudiantes. Nunca los perdía de vista. Ni aún siquiera, en su ausencia, porque entonces oraba por ellos con celo maternal.

Las horas de comida eran las más deliciosas que se pasaban en este hogar. Mientras doña Lulú se ocupaba de servir las mesas, su palabra llena de unción del Cielo caía sobre aquellos corazones juveniles como gotas de rocío refrescante sobre las plantas sedientas. A todos les encantaban los testimonios de esta buena y generosa. Si se suscitaba alguna discusión y éstas eran muchas—entre los estudiantes de teología y otros estudiantes universitarios no evangélicos en los que las partes se dejaban deslizar por las siempre encontradas opiniones e interpretaciones filososóficas y científicas, doña Lulú oía con una sincera sonrisa en sus labios, orgullosa de sus hijos. Pero al fin, de modo muy suave y con la convicción de una creyente en Cristo que nada sabe de ciencias ni de filosofía ni de teología, pero que cuenta a su haber con una profunda experiencia personal de su relación con Cristo, interrumpía la discusión y con acento maternal y con una elocuencia nada común, atraía la atención de sus comensales, daba testimonio de su fe en Cristo terminando con una fervorosa oración. No poco fueron los estudiantes inconversos que de esta manera conocieron a Cristo como su Salvador personal, y los ya convertidos, inclusive los seminaristas se confirmaron más en su fe.

Uno de los rasgos sobresalientes de doña Lulú fué su desinterés por las cosas materiales. Dios es el dueño de toda riqueza y es El quien las reparte. Sólo el hombre es el egoísta que lo desea acaparar todo para sí. Así creía doña Lulú. De ahí aquel espíritu de generosidad cristiana que caracterizó siempre a esta hermana.

Por ser demasiado pobre, ningún estudiante de la Isla se quedaba sin hacer su carrera universitaria, si a las puertas del hogar de doña Lulú tocaba. El que no podía pagar el hospedaje, ella le hacía una bonificación, la mayor de las veces con gran perjuicio para ella. Y no pocos fueron los estudiantes pobres a quienes les dió el hospedaje completamente gratis. Si esos estudiantes que hoy son profesionales, le hubiera cada uno dado cincuenta centavos mensuales para que ella pasara el resto de su vida sin

penurias económicas, el haber de doña Lulú hubiera sido tanto como para haber vivido cómodamente y aún tener algunas propiedades desde que tenía cincuenta años de edad hasta su muerte. Así de muchos han sido los beneficiados.

Su única riqueza fué su fe en el Señor. Y porque trabajó por el Señor y a El sólo le dió glora, por eso fué una mujer feliz, e hizo felices a cuantos le rodeaban. Su influencia no sólo se dejaba sentir entre los estudiantes y los miembros de la iglesia. También se dejaba sentir en los hogares de las clases más elevadas de la sociedad de Río Piedras. Era muy frecuente que las familias más ricas y pertenecientes a las altas esferas de la sociedad, llamaran a doña Lulú para que orara con ellas y les leyera la Biblia. Estas fueron las Nicodemos de Río Piedras que se valieron de doña Lulú para traerles paz a sus espíritus quebrantados, aliento a sus vidas y pan del Cielo a sus almas hambrientas y sedientas del agua refrescante que sólo emana de Cristo Jesús.

Con la muerte de doña Lulú, ha quedado un vacío muy grande en nuestra iglesia difícil de llenar. Sin embargo, hemos de comprender que el Señor quiso darle el descanso eterno y para ello la exaltó a Su lado. Sólo nos resta a nosotros emularla en sus buenas obras y en el ejemplo de su vida consagrada a la obra del Señor.

José L. Delgado.

Verano del 1950.

ULTRAMAR

Hijos de Patillas en N. Y.

La Asociación Hijas de Patillas, Inc., de la ciudad de Nueva York, llevó a cabo su tradicional acto cultural artístico el domingo 23 de julio último pasado en celebración conjunta de los cumpleaños de sus asociados. Fueron invitados de honor el representante a la Cámara de Puerto Rico señor Manuel Baerga y su amantísima esposa, la poetisa puertorriqueña, Sra. Consuelo Rivera de Baerga quienes estaban de vacaciones en Nueva York. La presidenta del Comité de Damas, Sra. Felícita Oppenheimer preparó un bello programa artístico en el que debutaron varios miembros de la sociedad.

Primera parte: Discurso de apertura y bienvenida por el presidente, Sr. Jesús Ramos. Conferencia por el honorable Manuel Baerga sobre "Los adelantos del pueblo de Puerto Rico en la zona rural."

Canto por el coro de la Asociación Hijos de Patillas, Inc.

Poesía "El Sueño de San Cristóbal" por la Srta. Marianita Díaz.

Poesía "Yo Conozco a Puerto Rico" por el poeta mexicano, Efraín Félix.

Segunda Parte: Diálogo "Tomasa" por la señorita Magdalena Lebrón, Sra. María Díaz y don Marcos Díaz.

Varios poemas por la poetisa puertorriqueña, Sra. Consuelo Rivera de Baerga.

Diálogo: "Una Jíbara en Nueva York, por la señora Felícita Oppenheimer, Srta. Enriqueta Rodríguez y don Alfredo Morales. Hubo varios números artísticos por la señora Titina Hernández, y otros.

Se obsequió al numeroso público con un sabroso bizcocho.

Actuó de maestro de ceremonias el señor Concepción Colón.

La próxima actividad social de esta organización será la celebración de su cuarto aniversario el 21 de septiembre próximo.

Bodas de los Socios de la Asociación: El 29 de julio último pasado uniéronse por vínculos matrimoniales la señorita Marianita Díaz y el joven Severo Díaz. La recepción se celebró en el domicilio de la novia en el 168 de la Avenida Madison de la ciudad de Nueva York.

El 5 del mes en curso contrajeron nupcias la Srta. Dolores Pino y el joven Roberto Lebrón. La recepción fué celebrada en el salón del Club Buen Vecino del 788 Westchester Avenue, Bronx, N. Y.

Félix Laboy.

¿VIVIRAN ESTOS HUESOS?

(Viene de la página 9)

Ruido del hermano carnal y mundano que amenaza no volver sino dulcifica la predicación. Ruido de los mercaderes del templo tratando de comprar el mensaje. Ruido de los que se chillan porque han lastimado su lepra viciosa que tan bien hacían disimulado debajo de un pliegue de santurronería. Gritarán los demonios porque se le fumigó su guarida, pero habrá ruido también, ¡Loado sea el Señor! de los que comenzarán a soltar las mortajas alabando a Dios con gozo glorificado.

Aunque tienen nervios, carne y piel los esqueletos están muertos. "Y Jehová dijo a Ezequiel: Profetiza al espíritu, y di al Espíritu, ven de los cuatro vientos y sopla sobre estos muertos y vivirán."

Mientras Ezequiel predicaba el Espíritu entró en ellos, vivieron y estuvieron sobre sus pies, un ejército grande en gran manera. ¿Podrán vivir los muertos espirituales? ¿Cómo? Juan 6:63: "El Espíritu es el que da vida, la carne nada aprovecha. Necesitamos un ruido, un temblor, una visitación del Espíritu Santo que despierte al mundo Cristiano. Un sacudimiento por la predicación expuesta en poder y demostración del Espíritu, señales, milagros y sanidades. Las iglesias tienen mucho mecanismo pero poco dinamismo. Sopla, ¡oh Espíritu Santo de los cuatro vientos sobre tus iglesias para que como un solo ejército estén en pie para combatir el pecado. Ven Señor pronto, pero antes manda raudales, la lluvia del avivamiento donde no nos humedazcamos medrosos los tobillos sino confiados avancemos en su plenitud pentecostal hasta las rodillas, luego la cintura, los hombros, y por fin nadar, nadar en la sublime experiencia de un mundo que nos es crucificado para vivir no ya nosotros; sinó Cristo en nosotros, esperanza de Gloria.

(Envío del Sr. Rafael Cuna.)

(Viene de la página 16)

en Perge de Pamphilia y regresa a Jerusalem.

c. Juan Marcos es motivo de disputa entre Bernabé y Saulo en el segundo viaje Misionero.

Bernabé toma a Marcos consigo y va a Cipro.

III. Resultado de esta preparación. 2ª Timoteo 4:11. Util para el ministerio y escribió el evangelio según Marcos.

Escuela Bíblica

Por el Rdo. Víctor Colón Bonet, Th.M.

DOMINGO 3 DE SEPT. DE 1950.

Lección: Hechos 4:8-20.
Devocional: Hechos 6:1-14.
Texto Aureo: Hechos 5:29.

Tema: Pedro, quien vino a ser un Hombre de Poder.

La vida de Pedro señala tres fases muy marcadas:

1ra. Pedro tiene su período de preparación según la narración de los Evangelios en su asociación personal con Cristo. Aprendió a conocer a Cristo y a conocerse a sí mismo. Puso fin a este período con sus tres negaciones del Maestro. Jesús cerró este período con la restauración de él y la prueba del amor trayendo paz al corazón de Pedro.

2da. Período de Liderato en la Iglesia.

Según demostrado en el libro de Los Hechos. Justificó su nombre y cumplió la profecía de que sobre él se levantaría la Iglesia. Fué el que movió el grupo para que fuese llenada la vacante en el cuerpo apostólico, fué el que proclamó a las multitudes el significado de Pentecostés, fué el líder en la sanidad obrada en el cojo y el subsiguiente sermón y defensa; por su voz Ananías y Safira fueron reprendidos, por su voz la puerta a los judíos fué abierta en el Sermón de Pentecostés y a los gentiles en la casa de Cornelio.

3ro. Su humilde trabajo en el Reino de Cristo está revelado en las Epístolas del Nuevo Testamento. Cuando el fundamento de la Iglesia estuvo puesto Pedro ocupó el lugar secundario en el trabajo y desaparece en las páginas de la historia.

Bosquejo de la Lección

1. Pedro presenta el alegato dictado por el Espíritu Santo.

a. Su propósito no es tanto aclarar su posición sino glorificar y honrar al Maestro.

b. El alegato es dirigido a los jueces de la corte como gobernante del pueblo y ancianos de Israel.

c. El Alegato: Una solemne declaración indicando lo siguiente:

1. Lo que hacían era en el nombre de Cristo.

2. Transfiere toda honra y gloria a Cristo.

3. Es en el nombre del Cristo crucificado y resucitado por Dios.

4. Que en el nombre de Jesús, por cuya autoridad ellos actuaban, es el único que puede salvar.

5. Que es de absoluta necesidad que la gente crea en El y le invoquen por su propio bien.

6. La salvación se encuentra sólo en El, no por nuestros méritos o fuerza. Solo por Cristo podemos esperar de Dios la salvación. Esta es la honra de Cristo que es el único nombre dado bajo el cielo para ser salvos.

II. El estudio de la Corte frente al Alegato.

a. No pudieron negar la curación.

b. No podían con toda la sabiduría y poder de ellos enfrentarse a Pedro.

III. Censura y resolución de la Corte:

a. A los prisioneros se les ordenó retirarse del Concilio para actuar.

b. Surgió un debate en el Concilio. La pregunta era ¿qué haremos con estos hombres ?

c. Por último vino la resolución de la Corte.

1. No era conveniente castigarlos por lo que habían hecho. Le temían al pueblo.

2. Sabían era injusto castigarlos y temían a Dios.

3. Consideraban peligroso que continuasen predicando esta doctrina del Cristo que salva y da poder. El milagro había confirmado la doctrina. Era una señal, y los hombres glorificaban a Dios.

4. Sin embargo era necesario callarlos para lo futuro y demandaron de los apóstoles que no predicasen más esta doctrina. No dieron razón alguna para tal demanda bien de que la doctrina fuese falsa, peligrosa o de otra índole. El silenciar a ministros de fe es el favor más grande que se le hace al diablo. Al predicar lo harían a riesgo de ellos.

IV. Resolución de los prisioneros.

DOMINGO 10 DE SEPT. DE 1950.

....Lección: Hechos.. 12:12, 25; 13:4, 13;15:36 - 40.

Devocional: Lucas 12:35-44.
Texto: Filipenses 4:13.
Tema: Juan Marcos, el hombre de bien.

Síntesis biográfica de Juan Marcos.

Juan era el propio nombre y Marcos el sobrenombre. Su madre era María y su hogar estaba en Jerusalem. Este hogar era sitio de reunión de los Cristianos. Marcos era primo de Bernabé y acompañó a Bernabé y Pablo desde Jerusalem hasta Antioquía en Siria. Por alguna razón abandonó a Pablo en Perga y regresó a Jerusalem. Cualquiera que fuese la razón de él para abandonarlos fué desaprobada por Pablo quien rehusó llevarlo con él en el segundo viaje misionero. Esto ocasionó una disputa entre los dos misioneros de tal manera que Pablo y Bernabé se separaron yéndose Bernabé con Juan Marcos hacia la isla de Cipro. Después de esta disputa durante diez años se desconoce la vida de Marcos.

Más tarde reaparece Juan Marcos con Pablo en Roma y se une al apóstol en enviar saludos. Parece que la causa de la desavenencia había sido sanjada. Pablo habla en términos encomiásticos de Marcos y dice de Marcos: "Toma a Marcos y tráele contigo porque me es útil para el ministerio." (2ª Tim. 4:11.)

Pedro llega a llamarle su "hijo". El hecho de que Pedro luego de ser libertado de la prisión por el ángel fuese a la casa de la familia de Juan Marcos indica su relación con la familia de Juan Marcos.

Algunos creen que Marcos estaba presente en el momento del arresto de Cristo. El incidente no se menciona por ningún otro evangelista. El sitio y forma de la muerte de Juan marcos es desconocido. La tradición lo presenta muy asociado con Pedro y esto quizás le ayudó para escribir su evangelio según San Marcos.

Bosquejo de la Lección

I. Preparación Espiritual en el Hogar.

a. Sitio de reunión de los cristianos para orar.

b. Relación con los misioneros y creyentes.

II. Preparación Misionera o período de aprendizaje ministerial.

a. Viaje con Saulo y Bernabé a Seleucia y Cipro predicando ellos la palabra de Dios en las sinagogas.

b. Juan abandona a los misioneros

(Sigue en la página 15, Col. 2)

Puerto Rico Evangélico

Año XXXVIII | PONCE, P. R., 10 DE SEPTIEMBRE DE 1950. | NUM. 1,068.

Asamblea Anual de la A. I. D. E.

Delegadas y visitantes a la asamblea anual de la Asociación Insular de Damas Evangélicas de Puerto Rico, celebrada en la Iglesia Evangélica Unida, calle Marina en Ponce.

SINTESIS

Las directivas diocesanas de San Juan y Ponce de la Sociedad del Santo Nombre de Jesús en reunión celebrada en Isabela, P. R., tomaron entre otros el siguiente acuerdo: "La prohibición absoluta de bailes auspiciados u organizados por la Sociedad del Santo Nombre de Jesús." Un acuerdo similar fué aprobado por Las Hijas de María. Algunas sociedades en una próxima reunión se disponen atacar ese acuerdo porque les destruye una de sus mejores fuentes de ingresos.

La instalación del **Dr. Florencio Sáez** como Presidente del Seminario Evangélico de Puerto Rico habrá de llevarse a efecto en la Primera Iglesia Bautista de Río Piedras, el lunes 11 de setiembre a las ocho de la noche. Es el deseo del Comité Organizador que al acto asista el mayor número de ex-alumnos y graduados del SEPR. A las dos de la tarde de ese día la Asociación de Graduados y Ex-Alumnos de la institución se reunirá en el campus. A las seis de la tarde se ofrecerá una comida fraternal a la que asistirán los miembros de la Junta de Síndicos y el Cuerpo Estudiantil.—**En la Iglesia Evangélica Unida de Puerto Rico se han efectuado los siguientes traslados: Ceiba: Rdo. Diego Rodríguez; Fajardo, Rdo. Serafín García; Luquilo, Rdo. Avelino Robles; Las Piedras, Rdo. Ismael O'Neill; Guayanilla, Rdo. José Alberto Torres; Ponce, Calle Unión, Rdo. Carlos Pilar González; Hato Rey, Rdo. Angel Luis Jaime; Capellán del Hospital Ryder, Humacao, Rdo. Gilberto Robles.**—El 19 de agosto regresó a la Isla el Rdo. Luis Rosario Nieves, después de haber obtenido su licenciatura en Historia en la Universidad de Nueva York.—La Iglesia Evangélica Unida de Fajardo ha reanudado su programa religioso por la emisora WMDD los domingos, a las 4:45 P. M. —La misionera evangélica **Srta. María Robles** estuvo recluída en el Hospital Ryder en Humacao.—En el barrio Sabana de Luquillo fué dedicado recientemente un nuevo templo Evangélico Unido. El predicador en el acto lo fué el **Rdo. Antolín Castillo.**—La edición internacional del devocionario El Aposento Alto para setiembre y octubre tiene 60 de sus meditaciones escritas por cristianos naturales de treinta y siete países representando todos los continentes.—La Iglesia Presbiteriana de Lajas cuyo pastor lo es el **Rdo. Diego Rico Soltero,** celebró su campaña de aniversario desde el 20 hasta el 24 de agosto La Vigésima Asamblea Anual de la Asociación de Caballeros Evangélicos de Puerto Rico celebrada en el templo metodista de Ponce resultó un éxito por su interesante programa y por la concurrencia. —Hacia Nueva York salió el **Rdo. Juan R. Romero.**—El nuevo director del Departamento de Música del Politécnico lo es el **Dr. Angel del Busto.**—El **Rdo. Guillermo Cotto Thorner** publicará una novela proximamente.—Estuvo en la Isla el **Rdo. Santiago Soto Fontánez.**—La **Srta. Dalila Pérez,** de la Iglesia Bautista de Ponce, graduada recientemente de un colegio en Estados Unidos ha pasado a formar parte del Colegio Robinson en Santurce.—El **Rdo. Diego Flores,** pastor de la Primera Iglesia Metodista de Nueva York se encuentra disfrutando de vacaciones en Ocean Grove, Nueva Jersey.—En la Convención Bautista Mundial el **Dr. Edwin T. Dahlberg** dijo que "el Evangelismo necesita disciplina intelectual, nuevo contenido moral y espiritual y una iniciativa ecuménica que permita a todas las denominaciones trabajar juntas para la conversión del mundo."—Usted puede escuchar el Coro Evangélico de Ponce todos los domingos, a las nueve y media de la mañana por la emisora WPRP de esta ciudad.—En Estados Unidos se encuentra en jira evangelística el **Dr. Toyohiko Kagawa.**—La Iglesia Presbiteriana de Ensenada celebrará el aniversario de su templo el 13 de setiembre, Día del Ciclón de San Felipe, que en 1928 destruyó el viejo templo. El nuevo edificio fué dedicado el 13 de setiembre de 1929, siendo el primero construído bajo la administración del Dr. A. Archilla Cabrera, quien será el predicador visitante esa noche.—El **Rdo. Gildo Sánchez,** su esposa e hijos residen actualmente en 99 Claremont Avenue, Apartment 223, New York 27, N. Y. El compañero ha sido nombrado pastor de la congregación hispana de la "Iglesia Metodista Grace", calle 104, entre las avenidas Columbus y Amsterdam, Oeste, mientras estudia en la Universidad de Columbia.

Impresiones de viaje:

CONFERENCIAS VERANIEGAS

Por Samuel J. Vélez Santiago

Es un gran privilegio y una mayor oportunidad tomar parte activa en las conferencias veraniegas con la juventud norteamericana. Actué de maestro y consejero en la conferencia para jóvenes de 14 a 17 años de la región este de Kansas, celebrada en el colegio de Emporia la primer semana de junio; y de observador y consejero en una conferencia idéntica del centro de Oklahoma, celebrada en el Colegio de Señoritas de Chickasha. La asistencia a cada conferencia sobrepasó de 150 jóvenes, todos de Escuela Superior. La facultad estuvo formada en ambas conferencias de ministros y damas de los presbiterios representados. El programa siguió las normas Westminster trazadas por nuestra Junta de Educación Cristiana, ya puesto en práctica en el Guacio. El gobierno de las conferencias estuvo a cargo de los mismos jóvenes a través del Concilio. Hubo muy poca diferencia de los programas conocidos por nuestra juventud en sus conferencias.

Pero no cabe duda que es una gran experiencia compartir una semana de vida con una juventud vigorosa, activa y sensible como lo es la juventud americana. Hube de hablar de Puerto Rico y de nuestra eterna primavera, provocando un concierto de ¡Ah! y ¡Oh! cuando afirmé que nunca en mi vida había visto la nieve. Pero inmediatamente respondí al asombrado coro, "¿Cuántos de ustedes han visto el mar?" y los ¡Ah! y los ¡Oh! fueron míos porqué ninguno de ellos, estudiantes del mismo centro del país, rodeado de inmensas planicies y a mil millas del océano, había visto el mar. Aceptaron la cogida de buen grado y se rompió el hielo. Desde entonces me sentí casi como uno de ellos.

Son jóvenes vivos y despiertos, libres y acostumbrados a vivir con libertad. Se comportan con naturalidad y sin malicia que a nosotros, acostumbrados a la rigidez y severidad de un molde español nos parece chocante y exagerada a veces, pero que no provoca en ellos ni reparo ni dolor de conciencia. Saben ser disciplinados y cumplir su palabra La noche del sábado estuvieron dando serenata y bromeando hasta altas horas de la noche como si estuvieran en una caseta

(Sigue en la página 4, Col. 3)

Puerto Rico Evangélico

DIRECTOR
JORGE N. CINTRON
ADMINISTRADOR
ISRAEL BRACER
Presidente Junta de Publicación:
RDO. ERASMO M. BERNIER

Jefe de Talleres
VICENTE PARADIZO

Puerto Rico Evangélico es el órgano oficial de las denominaciones evangélicas: Bautista, Discípulos de Cristo, Metodista, Presbiteriana, Evangélica Unida de P. R. Se publica quincenalmente en los Talleres Puerto Rico Evangélico, Inc. Admitido como correspondencia de segunda clase en las oficinas del correo de Ponce, P. R., el día 10 de julio de 1912, de acuerdo con la ley del 8 de octubre de 1917. Afiliado a la Asociación de Iglesias Evangélicas de Puerto Rico.

Precio de Suscripción: Dentro de la Unión Postal, $1.00 al año. En los demás países, $1.50 al año. Pago adelantado.

Oficinas de la Dirección, Administración y Talleres Tipográficos radicados en el edificio "Puerto Rico Evangélico", calle Comercio 89. Apartado de Correos 1707, Teléfono 723, Ponce, P. R.

Toda la correspondencia relacionada con colaboraciones, noticias, secciones, será enviada al Director de la revista.

La correspondencia relacionada con suscripciones anuncios, fotograbados, impresos y librería, será enviada al Administrador.

NO DEVOLVEMOS ORIGINALES

Año XXXIX. Núm. 1,068

EN ESTE NUMERO

Portada: Asamblea de la Asociación Insular de Damas Evangélicas.
Síntesis e Impresiones de Viaje. P. 2
Editorial: Está Sobre Tus Pies, por Richard E. Johnson. P. 3.
Delegación Boricua a Toronto: Por J. Williams, pág. 4.
Historia de Un Himno. Pág. 5.
Como Ser Diferentes y Medite Ud. Página 6.
La Fe Que Permanece, por el Rdo. José D. Camacho. Pág. 7.
Se Cuenta Que. Pág. 7.
El Bautismo del Espíritu Santo. Pág. 8 y 9.
Así Opinan. Pág. 8.
La Biblia Dice Así. Pág. 8.
Poemas. Página 9.
Sermones Breves y Oración. Pág. 9.
Mundo Religioso. Pág. 10.
Información Evangélica Unida. P. 11.
Información Metodista. Pág. 12.
Información Discípulos de Cristo. Página 13.
Información Bautista. Pág. 14.
Escuela Bíblica. Pág. 15.

EDITORIAL

"ESTA SOBRE TUS PIES"

Ezequiel 2:1.

Por el Rdo. Richard E. Johnson.

Hay en cada uno de nosotros el deseo de independizarnos, de andar por cuenta propia. Cuando el niño llega a tener un año, no hay quien lo aguante—quiere andar—. Cuando los jóvenes han contado ya sus veinte años, van buscando los medios de hacer su propio hogar, a pesar de que sepan de los trabajos, las lágrimas, y los males que siempre acompañan a los padres de una familia. Solamente piensan en el orgullo, el honor de ser personas responsables, independientes, establecidas sobre un fundamento sólido.

El hombre de fe no quiere suplir sus necesidades espirituales de las fuentes de otros, sino de sus propias fuentes de vida personal. El tiene que independizarse del resto del mundo para relacionarse con Dios de una manera satisfactoria. Si se recuesta sobre otro, no tendrá fuerzas, si se sienta cómodo, no puede luchar, es menester que el hombre esté sobre sus pies. Así nos hizo Dios; de tal manera tenemos que conformarnos con el diseño divino. El hombre es un ser responsable y tiene que responder por sus acciones.

Así es también con la iglesia. Todas nuestras iglesias han tenido su niñez, su principio humilde. Algunas empezaron como meros puntos de predicación al aire libre; otras por medio de reuniones con familiares creyentes. Todas han llegado a tener cierta madurez por medio de un proceso de crecimiento y desarrollo, pero algunas han ido hacia adelante en el aspecto de independizarse. Pero ¿cuáles son los requisitos para una iglesia adulta? Es el propósito de estas líneas tratar de explicarlos.

1.—Una iglesia de madurez espiritual tendrá los líderes locales capacitados para llevar a cabo los planes y resolver los problemas de su congregación. El pastor es importante, pero no hay pastor que pueda llevar toda la carga él solo.

2.—Tal iglesia tendrá una organización que funcione eficientemente y con responsabilidad. Los encargados de varias organizaciones dentro de la iglesia harán sus informes y conducirán sus reuniones de una manera inspiradora. La junta oficial tomará responsabilidad para los asuntos económicos, hará presupuestos para que contribuyan con sus diezmos y ofrendas a la obra Divina. El fin en la mente de cada uno será eventualmente declarar su iglesia en sostén propio, para que ande sobre sus pies libre y felizmente.

3.—Tal iglesia hará todo su trabajo a base de la hermandad cristiana. No habrá chismes personales, choques entre un grupo y otro, crítica no justificada cuando un poco de ayuda sería la manera de resolver el problema. En fin—esta iglesia será modelo del efecto del mensaje del evangelio sobre un grupo de personas que vienen de distintos sitios y posiciones en la vida.

Todo eso es decir sencillamente, que la iglesia andará sobre

(Sigue en la página 16, Col. 1)

SIETE DELEGADOS DE PUERTO RICO ASISTIERON A CONVENCIONES EN TORONTO

De izquierda a derecha: Miguel Limardo, Juan Bidot, Domingo Marrero, Edward G. Seel, Gildo Sánchez, Virgilio González. (Ausente, H. J Williams.)

Las iglesias evangélicas de Puerto Rico estuvieron representadas en las reuniones del Concilio Mundial de Educación Cristiana, en Toronto por siete caballeros quienes son los Rdos. Juan Bidot, Virgilio I. González, Miguel Limardo, Domingo Marrero, Gildo Sánchez, Edward G. Seel, y H. J. Williams.

En el Instituto de profesionales, reunido desde el 22 de julio hasta el 10 de agosto había 240 delegados de más de 40 países. Estos delegados trabajaban en doce comisiones, estudiando y discutiendo los varios aspectos de Educación Cristiana, como Principios y Métodos, La Biblia, Preparación de Currículo, Uso de ayudas audio-visuales, Preparación de maestros y otros líderes, Cooperación Interdenominacional, La Iglesia y el Hogar, La Iglesia y la Escuela, Programa para Niños, para Jóvenes, para Adultos, etc.

Había como veinte delegados en cada comisión, y cada delegado trabajaba en dos comisiones, una en la tarde, y la otra en la noche. Además cada delegado era miembro por la mañana de un grupo de interés especial. Había doce de estos grupos tratando la vida diaria en el campo, en los centros urbanos, areas donde hay comunismo, países donde hay iglesias de estado, países católico-romanos, países musulmanes, gentes no independientes, etc., etc.

Las varias comisiones prepararon informes para ser editados y luego publicados por el Concilio Mundial para el uso de todas las agencias cristianas por todo el mundo.

Simultaneamente con el Instituto hubo una reunión de representantes de colegios y universidades relacionadas con la Iglesia. El Dr. Edward G. Seel representaba el Instituto Politécnico de Puerto Rico en esta reunión.

Al terminar el Instituto el 10 de agosto, empezó la Convención Mundial del Concilio. Se calcula que asistieron como 5,00 delegados de todos los países del mundo donde se conoce el Evangelio. Entre los líderes y conferenciantes se encontraron el Dr. G. Báez Camargo y el Dr. Apolinar Zambrano, de Méjico, el Dr. Adam F. Sosa y la Rda. Jorgelina Lozada de la Argentina, Eldo Caldeira de Andrada de Brasil, Dr. Samuel G. Catli y el Obispo Leonardo G. Día de las Filipinas, Luis Díaz de Arce y el Rdo. Oscar Rodríguez de Cuba, Dr. Robert M. Hopkins y el Dr. Forest L. Knapp de Nueva York, Toyohiko Kagawa de Japón, Dr. H. E. Stassen, Dr. Luther Wesley Smith y Dr. Pablo C. Payne de Filadelfia, Dr. Roy G. Ross y Dr. Gerald E. Knopf de Chicago, Dr. Pablo H. Veith de la Universidad de Yale, el Dr. Elmer Homrighausen de Princeton, y el Dr. Leo Zander de Paris, de la iglesia Ortodoxa Rusa. Había más de 50 personas cuyos nombres estaban en la lista de líderes de tantos países.

La Sra. Rosa Page Welch, famosa mezzo soprano de color, natural de Chicago, cantaba varias veces, y un coro de mil voces de cantantes del Canadá y de muchos de los países representados en la convención.

Las reuniones del Instituto se celebraban en los edificios de "Victoria College" y de "Emanuel College" de la Universidad de Toronto. La Convención Mundial utilizaba estos y muchos más edificios de la Universidad de Toronto y varias iglesias cerca del campus. Las sesiones plenarias fueron celebradas en el Coliseo del campo de exhibiciones nacionales de Canadá, en Toronto.—**H. J. Williams.**

(Viene de la página 2)

de McLean, pero el domingo prometieron observar el voto de silencio absoluto hasta las siete de la mañana, y no hubo quien chistara. Se interesaron en Puerto Rico, especialmente los que sabían algún español, y muchas veces les hablé de nuestro pueblo, nuestra vida religiosa y social, y particularmente de nuestros jóvenes. Aprovecharon mi estadía para practicar el español.

Me impresionó su espíritu de compañerismo. No hubo problema alguno de disciplina en ambas conferencias, y en los juegos todos tomaban parte. En Chickasha hubo una clase relacionada con la interpretación cristiana del sexo, y aunque fué mixta, la discusión fué clara y precisa, y las películas presentadas muy explicativas y francas. Dudo que se pudieran presentar en un grupo de jóvenes de la misma edad en nuestro pueblo. La

(Sigue en la página 16, Col. 1)

TAL COMO SOY DE PECADOR

Tal como soy de pecador,
Sin otra fianza que tú amor,
A tu llamado vengo a ti
Cordero de Dios, héme aquí.

Tal como soy, buscando paz,
En mi desgracia y mal tenaz:
Combate rudo siento en mi:
Cordero de Dios, héme aquí.

Tal como soy, con mi maldad,
Miseria, pena y ceguedad,
Pues hay remedio pleno en ti;
Cordero de Dios, héme aquí.

Tal como soy me acogerás:
Perdón y alivio me darás;
Pues tu promesa ya creí;
Cordero de Dios, héme aquí.

Tal como soy, tu compasión
Quitado ha toda oposición,
Ya pertenezco todo a ti;
Cordero de Dios, héme aquí.

Charlotte Elliot (1836) 184 NHE.

La Biografía de un Hermoso Himno Evangélico

Uno de los himnos que más aparece en los himnarios es "Tal como soy", traducido del inglés. Carlota Elliot, de Brighton, Inglaterra, lo escribió más o menos en 1835. La Srta. Elliot vivió hasta la edad de 82 años, habiendo pasado la mayor parte de ese tiempo enferma, de manera que su mejor servicio para Cristo lo prestó por medio de los himnos que ella escribió. Preparó un "Himnario para enfermos" que apareció en varias ediciones, incluyendo en éste unos cien de sus propios himnos y poesías.

Se dice que el Dr. César Malán, de Ginebra, Suiza, visitó el hogar de los padres de ella y, en medio de una conversación le preguntó si se creía verdaderamente salva. Ella contestó que ni deseaba discutir tal cosa, mas al día siguiente, le pidió perdón por su falta de cortesía y le confesó: "Pues, no sé cómo encontrar a Cristo." El Dr. Malán le dijo, "Pues, hija mía, ve tal como eres" y siguió explicándole que Cristo está siempre más listo a recibirnos que nosotros a buscarlo.

Varios años después, hubo alguna función social en la iglesia y todos prestaron su ayuda, menos Carlota Elliot cuya debilidad de cuerpo se lo impidió. Se sentía triste y completamente inútil, cuando se le ocurrió que, en vez de quejarse así, sería mejor pensar en la bondad de Dios, la salvación y el bien que le había concedido. Entonces, volvieron a su memoria aquellas palabras de su amigo de días pasados: "Ve a Cristo tal como eres" y se puso a escribir este himno. Fué publicado anónimamente en varias revistas y periódicos y en el pequeño "Himnario para Enfermos" ya mencionado. Se dice que una señora quedó tan impresionada con su lectura que lo hizo imprimir en hojas volantes, como tratado, para repartir. Cierto día, el médico que atendió a la señorita Carlota vino a examinarla y le dió una de estas hijas, sin saber que ella era la autora. Se puede imaginar el gozo de la escritora al ver esta evidencia del bien que había hecho su corto escrito, y también el gozo del médico al saber quién lo había escrito.

Se ha llamado el mejor himno evangelístico. El hermano de la Srta. Carlota, pastor de una congregación evangélica, dijo: "A través de los largos años de mi ministerio, espero que el Señor me haya permitido hacer cierta obra en Su nombre, pero creo que este himno de mi hermana ha hecho mucho más que yo para el extendimiento del Reino de Cristo." Se relata que, después de la muerte de ella, fueron encontradas unas mil cartas que daban gracias por las bendiciones recibidas por medio de este himno.

La música para este himno fué escrita por William R. Bradbury, quien estudió bajo la dirección de Lowell Mason y Jorge Webb, dos de los mejores compositores de música para cultos evangélicos. Nació en 1816 y llegó a ser redactor de unos 50 himnarios y colecciones de música sagrada. Este himno es, con toda seguridad, el mejor de los muchos que escribió. Sirve de puente entre los himnos más serios y clásicos y los cantos evangélicos que han gozado de tanta popularidad en los últimos años.

Hay varias traducciones que se han hecho en castellano. En el libro, "Himnos Famosos" de Alfredo Rodríguez, aparece la forma más vieja, tal vez que fué publicada en el siglo pasado en "Himnos y Cánticos", donde se dice que fué traducido por Carlos Woods de Inglaterra. Las primeras líneas toman la forma siguiente:

Tal como soy, sin una sola excusa,
Porque me mandas que a tu seno vuele
Porque tu sangre diste a mi provecho,
Oh, Cordero de Dios! acudo, vengo.

Como traducción muy literal, esta sirve, pero es imposible cantarla con la música acostumbrada. Entonces, tenemos la traducción hecha, según el "Himnario Popular", por Tomás M. Westrup, misionero por muchos años en México, y luego redactada por S. D. Othans. En "El Himnario", también, se agregaron dos estrofas más, aunque no se sabe por quién.

Tal como soy, de pecador,
Sin más confianza que tu amor,
Ya que me llamas, acudí:
Cordero de Dios, héme aquí.

El cambio más importante que el Sr. Athans ha hecho ocurre en la línea final, donde él los ha cambiado a "Bendito Cristo, heme aquí", palabras que suenan mejor para el canto, pero que pierden la bella figura del "Cordero de Dios que quita el pecado del mundo."

Otra traducción es la de Henry George Jackson, misionero inglés metodista en Argentina, quien hizo, en 1876, el primer himnario (sin nota) en castellano que circuló en América. Contenía cien himnos, la mayoría de esos escritos o traducidos por él, del inglés o portugués. La edición con música, preparada por Juan R. Naughten, fué publicada en 1881. La primera estrofa, entonces, aparece en esta forma:

Tal como soy, sin más decir,
Que a otro yo no puedo ir,
Y Tú me invitas a venir,
Bendito Cristo, vengo a Ti.

Cada una de estas traducciones tiene sus propias excelencias y deficiencias. Lo más importante es que han llegado a expresar en forma bella y concreta la verdad del libre acceso que tiene el pecador arrepentido a la presencia de Cristo. "Tal como so-

(Sigue en la página 16, Col. 2)

MEDITE USTED

Tome un poco de su tiempo para observar algún animal—un perro, un gato, un ave, un caballo—y luego compárelo con usted. Compare el abismo moral que existe entre los dos. Medite sobre la dignidad del hombre y su lugar en la creación.

* * *

Considere las capacidades espirituales que a usted se le han conferido y que le son negadas a las criaturas inferiores de la creación: amor a la belleza, el instinto de adoración, los nobles impulsos que llevan a luchar por altos ideales, lealtad a nuestras convicciones. Medite usted.

* * *

Recuerde el número de veces durante este día en que usted ha experimentando el deseo de ser una persona mejor de lo que Ud. es actualmente, de ser más eficiente en su trabajo, de pensar mejores pensamientos, de vivir más creadoramente. ¿De donde y de quien vienen esos santos impulsos sino de Dios? Medite usted.

* * *

¿Le ha ocurrido algo hoy que rebaje su dignidad personal? ¿Se ha faltado el respeto a usted mismo en alguna forma? ¿Se ha traicionado en forma tal que le produzca verguenza? ¿Está dispuesto a hacer lo necesario para restaurar esa dignidad ofendida? ¿Se atreve a enfrentarse a su propia alma con honestidad? Medite usted.

* * *

¿Qué le ofrece a usted en la vida las mayores satisfacciones? ¿Las sensaciones físicas? ¿Los esfuerzos mentales? ¿Las alegrías espirituales producidas por victorias morales? ¿Cuál de ellas está cultivando? Medite usted.

* * *

Escriba una lista de diez dones espirituales con los cuales usted haya sido bendecido. Permaneciendo en serenidad medite lo suficiente para poder ofrecer una oración de gratitud por cada uno de ellos. Observe si al cabo de esta experiencia siente usted una manifestación de calma, tranqui-

(Sigue en la página 10, Col. 3)

TEMAS EVANGELICOS:

Como Ser Diferentes

Lectura Bíblica: Mateo 5:21-48.

La presión que se ejerce sobre nuestra generación para aceptar las normas establecidas aunque estén en contra de nuestros principios y convicciones se manifiesta en las campañas de publicidad de los clubes de libros que nos quieren obligar a leer todos los mismos libros al mismo tiempo. Tenemos que comprar el libro del mes porque miles como nosotros lo están haciendo. Una caricatura nos muestra a un librero echando de su local a un cliente porque compró un libro a su gusto y no según la prescripción del mes.

Esta misma tendencia se manifiesta en las normas morales y en la conducta. Tenemos miedo de ser diferentes. Una de nuestras debilidades más peligrosas es la inclinación a actuar de acuerdo con lo que hacen las mayorías.

Un locutor anunciando una firma productora de cigarrillos decía que después de todo fumar no podía ser un hábito tan malo cuando millones de personas lo practicaban. Esa manera de razonar debe movernos a precaución. ¡Ay de una generación cuyos individuos no se atreven ser diferentes por temor a las mayorías!

En la porción del Sermón de la Montaña escogida para esta meditación Jesús describe un tipo de vida que difiere de los patrones sociales comúnmente aceptados. El nos invita a imitarle en sus actitudes. Que nos atrevamos a decir: Oísteis que fué dicho; más yo os digo.

Toda persona tocada por el Espíritu de Cristo solo aspira a ser perfecta como nuestro Padre que está en los cielos es perfecto. Pero una cosa es buscar la perfección y la santidad y otra es la hipocresía y la santurronería. Hay muchos que llevan el presente al altar pero no están dispuestos a volver en amistad con su hermano.

Una tendencia moderna es el logro de la pericia y la especialización. Hay un afán de eficiencia en todo. "El especialista es la persona con quien usted debe tratar" dice un lema comercial. En su ramo cada cual reclama estar al día. La última hora en la materia de que se trate.

Sin embargo, cuando se trata de la perfección espiritual, de la soberana vocación, entonces se alega que "el errar de humanos es", que "nadie es perfecto sino Dios", que "para sabio Salomón", "que los santos son de palo", "que la carne es flaca y débil", "que la moral es relativa", "que lo importante es comer y beber que mañana moriremos", "que la religión evangélica prohibe mucho", "que todo puede hacerse con su más y su menos", que "yo no tiro piedras ni velo el guardia, por lo cual no necesito de la religión", que "yo no soy de los que gustan de darse golpes de pechos", que "la religión es asunto de mujeres y niños", que "yo no voy a la iglesia pero envío los nenes a la Escuela Bíblica", que "todavía yo soy joven, para meterme a la religión", que "en las iglesias los hay peores que yo y yo no soy hipócrita", que "las religiones son negocio", que "las iglesias y las religiones son para los que tienen temores", y una interminable retahila de excusas sin fundamento lógico ni vital alguno. Algo que se dice porque siempre lo han dicho otros. Algo con que salir del paso.

Aún las mismas iglesias evangélicas se anquilosan porque quieren justificar sus métodos y rutinas con el "Oísteis que fué dicho", olvidando que el énfasis Cristo lo puso en el MAS YO OS DIGO. Pero la Iglesia muchas veces no está preparada para dar ese salto. A veces las iglesias evangélicas no pueden cumplir el Mas Yo Os Digo porque ante los cruciales problemas de la juventud no saben que decir ni que hacer. A veces no se atreven decir ni hacer lo que diría y haría Jesús por los compromisos que hacen con los intereses creados. En materia de recreación, de acción social, en orientación vocacional, en educación sexual, en problemas de personalidad, en relaciones entre jóvenes y señoritas; en todo el repertorio de intereses de una vida joven, la juventud no se conforma con que se le repita el "oísteis que fué dicho" de los antepasados sino que le interesa escuchar el "MAS YO OS DIGO" de Cristo a través de sus iglesias. Estas también deben atreverse a ser diferentes, a la manera de Cristo.—J. N. C.

La Fe Que Permanece

Por el Rdo. José D. Camacho.

"Y decía Jesús a los Judíos que le habían creído: Si vosotros permaneciéreis en mi palabra, seréis verdaderamente mis discípulos y conoceréis la verdad, y la verdad os libertará."—Juan 8:31-32.

Existe una gran confusión en cuanto a lo que es FE. En muchos casos se confunde la fe con un mero sentimiento emocional; en otros con una disciplina de autosugestión; y aún en otros se confunde la fe con el deseo de creer. De allí el fracaso de muchos que sinceramente desearon tener fe y no lo alcanzaron, de tantos que pretenden SER y no SON. De allí también la mediocridad de tantas vidas que, en el orden espiritual, no han podido alcanzar el secreto de la **"vida abundante"**, la vida de fe.

La fe, como la verdad, precisa de conocimiento; vale decir, de que la mente las descubra y conozca. Es preciso **conocer** la verdad para que ésta nos "haga libres", viniendo a ser posesión nuestra. Juan 8:32. De la misma suerte es necesario saber que es fe para poseerla y desarrollarla, es decir; ponerla en práctica, actuar en ella. Un concepto equivocado de la fe es tan peligroso, o quién sabe más, que la falta de ésta.

¿Qué es pues la FE? San Pablo, inspirado divinamente, se preocupaba porque entendamos este misterio. El sabía que la vida cristiana sería vácua, sin sentido; a menos que descubriésemos la verdad respecto a la fe. La carta a los Hebreos se ocupa primordialmente de este tema. No solo define la fe—que ya es mucho—pero se esfuerza en presentarnos innumerables ejemplos de fe práctica; fe que viene a ser moneda corriente del diario vivir de los creyentes en Cristo.

"La sustancia de las cosas que se esperan, la demostración de las cosas que no se ven....." Hebreos 11:1; es el puente conductor que establece contacto entre los puntos distanciados que son Dios y el hombre. En medio de ese puente está Cristo, siendo El, el objeto de nuestra fe. De tal modo esto es así que: "Sin fe es imposible agradar a Dios, porque es menester que el que a Dios se allega crea que le hay y que es galardonador de los que le buscan." Hebreos 11:6. Es pues la fe, la facultad dada al hombre de hacer contacto con Dios en Jesucristo—único camino posible de reconciliación—todo esto poseyéndolo en "sustancia" y mirándolo en perspectiva sobre una pantalla invisible. (Hebreos 11:13-27) Si bien es verdad que esta realidad es milagro interior muy personal y recóndito para poder expresarle en palabras, pero muy sentido y vivido para poder negarse.

Estamos en que fe verdadera y positiva es fe en Dios, posible en su revelación perfecta y suprema. Cristo. Pero hay algo más. Si yo le informo a un joven graduado de Escuela Superior que para ser médico es necesario tener cierto índice académico, matricularse en una Universidad competente y aprobar los cursos necesarios; esta información mía no hará en modo alguno médico al joven.

Del mismo modo, la fe hay que adquirirla en su fuente de origen: Romanos 10:17, "La fe es por el oir; y el oír por la Palabra de Dios." El secreto está en afinar el oído para poder escuchar la voz de Dios en su Palabra. Lo que diga el hombre no tiene valor ni sentido sino está respaldado por la Palabra de Dios. Entiéndase así—como está escrito—y no que la Palabra de Dios venga a estar obligada a respaldar y estar de acuerdo con lo que el hombre diga. Tener fe en Dios es aceptar **Su Palabra**, por más que esa Palabra no se ajuste a nuestros caprichos personales, por más que esa Palabra nos quebrante o muela, o por otro lado, nos parezca imposible e incomprensible. No necesitamos fe para obtener o entender aquello que podemos alcanzar o explicarnos nosotros mismos. Ciertamente la fe es nuestro asidero frente a lo imposible (desde nuestro punto de vista), lo incomprensible, lo trascendente.

Pero hay una cualidad que ha de poseer nuestra fe para autenticarse, y esa cualidad es: **permanencia.** **(Sigue en la página 16, Col. 1)**

SE CUENTA QUE

Cuatro ministros del Evangelio en Inglaterra discutían sobre los méritos de algunas de las versiones de las Sagradas Escrituras. Uno prefería la versión del Rey Santiago, porque contiene el inglés más castizo; otro opinaba a favor de la Versión Revisada de 1881, porque traducía con mayor corrección los originales en hebreo y griego, y el tercero, se declaraba a favor de la Versión de Moffatt, por estar en lenguaje popular. El cuarto permaneció silencioso, hasta que se le pidió su opinión, y su contestación fué ésta: "La versión que más me agrada es la que ha hecho mi madre." "¿Cómo?, preguntaron sorprendidos los interlocutores. "No sabíamos que su madre hubiese traducido la Biblia." "Pues si lo ha hecho", repuso el interpelado, "la ha traducido en términos de vida de actos cristianos, y esos son los términos más convincentes que yo he conocido."

* * *

Cuando el Dr. Juan R. Mott estaba indeciso en cuanto a si debía aceptar el llamamiento que se le hacía de trabajar dentro del círculo de los estudiantes, leyó el siguiente párrafo en el libro del profesor W. S. Tyler: "Debemos orar por las instituciones educativas.... porque al interceder por ellas, oramos por la patria y sus futuros magistrados; oramos por la Iglesia y los ministros del porvenir; oramos por el mundo y los nuevos misioneros que proclamen en él las buenas nuevas; oramos por toda causa noble y justa y sus futuros agentes y ejecutores; oramos, en fin, por todas las corrientes de la influencia benéfica, desde la fuente misma de donde brotan. Si la oración es el agente trasmisor de la influencia divina, desde el cielo a la tierra, la escuela es el lugar estratégico en que deberán colocarse los transformadores para que esa corriente circule por todos los ramales y sectores de la sociedad humana."

El Dr. Mott más tarde declaró: "Esta lectura me llevó a la conclusión de que en caso de estar capacitado para tan magna tarea, no había realmente trabajo más importante sobre la tierra que ejercer influencia sobre los grupos estudiantiles. Comprendí entonces que tenía alta misión que cumplir y recibí una orientación definida."

ASI OPINAN

La Religión en el Presente Conflicto

"La religión es el centro del presente conflicto entre Oriente y Occidente. La lucha resolverá por ideales intangibles así como por defensas tangibles. La necesidad moral de nuestra época es aparente. Pero algo más que un retorno a la ortodoxia es necesario; más bien un despertamiento vital de los valores espirituales. La civilización no podrá sobrevivir a menos que nosotros como individuos echemos mano firme de los valores eternos que sostienen la verdad y la justicia." **Arnold J. Toynbee.**

The Christian Century.

El Problema de la Paz

"La paz mundial es el problema mayor de nuestros días. La Iglesia debe hacer todo lo que esté dentro de su poder para promover la paz mundial, pero los cristianos sinceros pueden diferir en los métodos para lograrlo. Todos los cristianos no tienen que ser pacifistas ni tampoco defensores de la violencia. No debemos identificar el Cristianismo con la democracia, con el socialismo ni con el totalitarismo. El Cristianismo ha realizado su labor de salvación bajo diferentes formas de gobierno y lo seguirá haciendo mientras los cristianos seamos fieles a nuestro Lider. No olvidemos que la última fuerza en el mundo no es la atómica sino la espiritual. Dios no se confunde con la confusión humana. El conoce el fin desde el principio."—**Dr. Stuart R. Oglesby** (Presbyterian Life).

Palabras de G. Bromley Oxnam

"El cambio es inevitable. La gran cuestión de nuestra época es si el cambio lo haremos por consentimiento o por coerción."

"No puede haber unión en el Cristianismo excepto sobre el principio de la diversidad en la unidad."

"Hay algo notabelmente inconsistente en predicar un Evangelio que une y acerca y luego practicar normas eclesiásticas que separan y dividen."

"Un Cristianismo dividido afrontando un Comunismo unido es un espectáculo muy triste."

"El Estado no confiere derechos humanos. Meramente puede confirmarlos porque son inalienables."

(Missions)

EL BAUTISMO DE

PARA SER LA LUZ Y LA BAJO LA GRACIA, PA SALVACION EN EL HO BRICA, EN EL PULPIT TAMOS LOS CRISTIAN GUROS DE QUE ESTA E EVANG

Sentir en el corazón la plenitud de la bendición del Evangelio de Cristo, la seguridad de una salvación personal y perfecta, saberse apartado por Dios para la vida eterna, es lo único que puede hacer a un cristiano hábil para el trabajo de la Iglesia. Solamente con la plenitud de este conocimiento y de este sentimiento benditos puede el cristiano estar en condiciones de sentir y entender sus responsabilidades, hacia Dios, por su amor y misericordia y gracia suficiente, y hacia los demás, por el anhelo santo de hacer a todos felices con la bendición del Evangelio de Vida eterna.

El que quiera trabajar con éxito por Cristo y por su Iglesia, debe estar en la condición espiritual mil veces bienaventurada del que sabe que sus pecados han sido perdonados; que su hombre interior ha sido renegado y que por la gracia de Dios ha sido hecho una nueva criatura en Cristo Jesús; que el bautismo del Espíritu Santo, por el cual arde en deseos de servicio y de fidelidad a Cristo, ha llegado a su corazón, y da testimonio a su espíritu de que es miembro de la familia de Dios. Y así, seguro de amar a Dios sobre todas las cosas y a su prójimo como a sí mismo, sintiendo que ya no vive él sino que Cristo vive en él, Dios bendecirá todos sus planes y todos sus esfuerzos, y será instrumento en manos de Dios para llevar la salvación a las almas.

Esta experiencia no es nada más para los instruídos, para los escogidos, para los ordenados para el ministerio, o para los ricos y avisados; ni tampoco es un privilegio exclusivo para los pobres, los sencillos, los humildes (si bien éstos están más prestos para poner su confianza en Dios, que los altivos y envanecidos por la prosperidad terrenal); esta experiencia bendita es para todos: ministros y miembros de la Iglesia, pobres y ricos, jóvenes y viejos, padres e hijos,

La Biblia Dice Así:

LA OPRESION DE LOS POBRES

Así me ha mostrado Jehová: y he aquí un canastillo de fruta de verano. Y dijo: ¿Qué ves, Amós? Y dije: Un canastillo de fruta de verano. Y díjome Jehová: Venido ha el fin sobre mi pueblo Israel; no le pasaré más. Y los cantores del templo aullarán en aquel día, dice el Señor Jehová; muchos serán los cuerpos muertos; en todo lugar echados serán en silencio.

Oíd esto, los que tragáis a los menesterosos, y arruináis a los pobres de la tierra, diciendo: ¿Cuando pasará el mes, y venderemos el trigo; y la semana, y abriremos los alfolíes del pan, y achicaremos la medida, y engrandeceremos el precio, y falsearemos el peso engañoso; para comprar los pobres por dinero, y los necesitados por un par de zapatos y venderemos las aechaduras del trigo? Jehová juró por la gloria de Jacob: No me olvidaré para siempre de todas sus obras." Amós 8:1-7.

"Y dije: Oid ahora, príncipes de Jacob, y cabezas de la casa de Israel: ¿No pertenecía a vosotros saber el derecho? Qué aborrecen lo bueno, y aman lo malo, que les quitan su piel y su carne sobre los huesos; que comen asimismo la carne de mi pueblo, y les desuellan su piel de sobre ellos, y les quebrantan sus huesos y los rompen, como para el caldero, y como carnes en olla..

Entonces clamarán a Jehová y no les responderá; antes esconderá de ellos su rostro en aquel tiempo, por cuanto hicieron malvadas obras." Miqueas 3:1-4.

ESPIRITU SANTO

LA TIERRA, PARA VIVIR UNA INFLUENCIA DE LA OFICINA, EN LA FA- ODAS PARTES, NECESI- PERFECTAMENTE SE- ROS LA PLENITUD DEL CRISTO.

sabios o ignorantes..... para todo aquel que por la misericordia de Dios ha sido llamado para conocer el mensaje de la Salvación en Cristo Jesús, y ha abierto su corazón a la influencia del Espíritu Santo.

Para ser la luz y la sal de la tierra, para vivir bajo la gracia, para ser una influencia de salvación en el hogar, en la oficina, en la fábrica, en el púlpito y en todas partes, necesitamos los cristianos estar perfectamente seguros de que está en nosotros la plenitud del Evangelio de Cristo. Todo obrero de la Iglesia, diáconos, ancianos, ministros, predicadores, maestros de E. D., Superintendentes de los varios departamentos, deben vivir y trabajar bajo el sentimiento de que son de Cristo y están cerca de El. Porque nadie, se ha dicho, puede llevar a otros más cerca de Cristo de lo que está él. Naturalmente, los ojos de toda la congregación están puestos en los obreros, y por eso debemos orar por ellos, para que crezcan en gracia y en el conocimiento de Dios, para que sean poderosos espiritualmente.

Nada puede sustituir a este sentimiento de confianza y poder en Cristo. Talento, inventiva, don de gentes, personalidad, espíritu de organización.... todo esto es humano y no alcanza las alturas espirituales, no trasciende al espíritu de los hombres. Iglesias grandes, templos buenos, honorarios altos, oratoria, literatura, elocuencia, apego a la rutina.... nada de esto ha logrado jamás salvar un alma. Sólo el poder del Espíritu Santo puede redargüir de pecado al corazón del hombre y traerlo contrito y humillado a los pies del Señor Jesús. Esta fuerza de lo Alto es lo que deben buscar los obreros de la Iglesia, y el pueblo debe orar para que sus directores espirituales reciban el bautismo del Espíritu Santo.

Dice un viajero cristiano que visitando las cataratas del Niágara le señalaron una gran construcción a

(Sigue en la página 13, Col. 3)

SERMONES BREVES

Hay ciertos elementos básicos en el hombre que le hacen la vida imposible sin fe.

La vida es una continua aventura por las regiones de lo desconocido.

La fe no es un sustituto de la verdad, sino el sendero hacia ella; existen realidades que sin la fe jamás pueden conocerse.

Nuestros más seguros conocimientos están basados en presunciones que no podemos probar.

Uno de los más profundos motivos que pueden mover al corazón humano es la convicción de que el hombre es un obrero con respecto a la Divinidad.

El alma no puede descansar en cosas inferiores a si misma.

La adoración a Dios es el impulso más santo de la persona.

Algunas de las más lamentables perversiones de la fe religiosa surgen y proceden de ideas inadecuadas acerca de Dios.

Las personas que desdeñan o arrojan el agua viva del Evangelio por disgustarles los odres en que, durante su juventud, les fué servida en sus respectivas iglesias, viven sedientas espiritualmente, lo que no debiera ser.

ORACION

Eterno y Santo Dios; que estás aquí y en todas partes, te damos gracias por la obra de caridad a los niños hecha hasta hoy. Te damos gracias por el ejemplo que el Señor Jesucristo nos dió cuando aquí entre los hombres de este mundo, sanaba todo dolor físico y toda clase de enfermedad. Te damos gracias, Padre Nuestro, porque también nosotros podemos hacer funcionar esa actividad de ayudar y socorrer.

Bendice la obra de nuestra Iglesia con ese fin. Nuestra campaña espera Tu bendición sobre el trabajo de buscar a los ancianos que lo necesitan porque carecen de él. Ahora te pedimos que toques el corazón a cada uno de nosotros, para que la ofrenda sea sincera y abundante para toda actividad de nuestra obra que es para enaltecer tu nombre y cumplir con las enseñanzas de tu Hijo Amado, por quien te pedimos estas cosas. Amén.

Oración por J. Monzón Aguirre.

"NO VENDAS TUS FLORES"

Si hay algo porque le debemos dar las gracias a Dios es por haber creado las flores.
Quien las cultiva, se aparta de todas las pequeñeces de la tierra....
Dime, ¿porqué vas por esas calles ofreciendo por dinero esas flores?
Qué puedes hacer con él que sea tan bello y tan noble.
Anda, no vendas tus flores.....

♡

"EL GRAN HUMILDE"

El Evangelio ha sabido tejer
con mano de sabio y poeta,
la urdimbre de la historia de Jesús
Lo ha hecho nacer en un pesebre
De Belén.....
¡Soberbia lección para la humanidad!
Jesús el Redentor del mundo naciendo en un Pesebre de Belén.....

♡

PARABOLA

A Freedy M. Prestol C.

Tú, que vas guiando el arado y
con la mirada fija en la vasta llanura..
¿Qué te detiene en mitad de la jornada?.....
¿Te asalta la duda?
Anda, sigue desgarrando la tierra,
que ella por cada herida recibida,
te ofrecerá la más abundante cosecha
Anda, no importa que sea para ti
O para otro la recolección.....

MIGUEL BAEZ G., San Pedro de Macorís, Rep. Dom.

Mundo Religioso

El Presidente Truman Habló al Congreso Bautista Mundial

El Presidente Harry S. Truman expuso una verdad muy profunda cuando dijo a los delegados del Congreso Bautista Mundial que "las naciones del mundo—incluyendo los Estados Unidos—con sus recursos naturales sin límites y sus riquezas sin precedentes, no pueden sobrevivir materialmente a menos que antes se rediman espiritualmente."

(The Christian Century)

Los Bautistas y la Libertad Religiosa

Cuando los bautistas de todo el mundo se reunieron en Cleveland se esperaba que dijeran algo sobre la libetad religiosa y las relaciones entre el Estado y la Iglesia. Una resolución al efecto no se tardó en aparecer y fué una muy buena. Revelaba un conocimiento profundo de los asuntos envueltos y definía una posición en términos que no se presentan a confusión. El dato más sobresaliente de esta declaración es la referencia a la supresión de la libertad religiosa en los países protestantes donde hay iglesias unidas al Estado.

(The Christian Century)

El Asunto del Financiamiento de los Evangelistas

El conocido evangelista Billy Graham comenzó una campaña en Portland, Oregón, diciendo a la Prensa que no tenía garantía financiera alguna. Que una auditación pública se haría de todos los fondos recogidos y públicamente se determinaría la manera de gastarlos. Un comité local manejaría todos los fondos y que después que se cubrieran los gastos de la campaña se suspenderían las ofrendas. Si alguna ofrenda especial se recogiera ésta sería usada para misiones o para algún otro propósito determinado por el comité local."

(Christian Century)

La Persecución Religiosa Continúa en Colombia

"A pesar de las promesas recientemente hechas por el gobierno de la república de Colombia, los misioneros protestantes siguen teniendo dificultades en aquel país."

El mes pasado, el Rdo. Roberto Lazear, secretario ejecutivo de la Misión en Colombia informó nuevos actos de persecución. En Dabeiba, donde en noviembre del pasado año dinamitaron un templo presbiteriano, ahora acaban de incendiar la casa del pastor. En Ibague, un servicio evangélico fué interrumpido por el alcalde con el respaldo de la policía. Al dueño de la casa se le dieron tres días para abandonar el pueblo con su familia. Se le dijo por el alcalde que "ellos no premitirían esta horrorosa religión en esta tierra santa. Ustedes pueden ser liberales o conservadores, pero no les permitimos que sean protestantes. Si usted le dice a alguien lo que nosotros estamos haciendo lo mataremos y le quemaremos la casa."

"En otros pueblos los Protestantes son obligados bajo amenaza de muerte a asistir a la misa católica. Una vez más se han quemado Biblias, himnarios y literatura evangélica. Las reuniones siguen siendo interrumpidas por la policía, aún en la misma ciudad capital.

"En Barranquilla el director del programa radial Hora Católica dijo recientemente que "cualquier colombiano que visite la Clínica Colombiano Americana será ex-comulgado y a los médicos de la ciudad se les ha amenazado con incluírlos en la lista negra si envían pacientes a la clínica."

Los hermanos evangélicos de Colombia piden que "oremos para que Dios trabaje en el corazón de los líderes del gobierno colombiano para traerles paz y particularmente que se interceda por todos los que sufren persecución por causa de su fe religiosa."

(Presbyterian Life).

Concilio Nacional de Iglesias de Cristo en América se Organizará en Cleveland

La más importante convocación religiosa jamás celebrada en Estados Unidos se reunirá en Cleveland, Ohio desde el 28 de noviembre hasta el 1° de diciembre para organizar el Concilio Nacional de Iglesias de Cristo en América. 26 de las grandes denominaciones protestantes de EE. UU. se han unido ya en la creación de este nuevo instrumento de cooperación interdenominacional. Ocho organizaciones interdenominacionales se fundirán en el nuevo concilio. Oficialmente participarán 1,200 delegados y se esperan 5,000 visitantes acreditados.

(Christian Century)

(Viene de la página 6)

lidad, alegría y exaltación espiritual. Medite usted.

Escriba una breve descripción de la clase de persona que a usted le gustaría ser. Anote sinceramente los esfuerzos que está realizando para lograrlo. ¿Qué más puede hacer antes de pedir la ayuda de Dios? Medite usted.

NOTA PRESBITERIANA

Don Liborio Torres Falleció en Aguadilla

Don Liborio Torres, esposo de nuestra hermana doña Esperanza R. de Torres, misionera presbiteriana, y un ciudadano muy estimado en esta comunidad de Aguadilla, falleció el 22 de agosto de 1950.

La ceremonia evangélica se celebró en la Primera Iglesia Presbiteriana de Aguadilla, y oficiaron los Rdos. B. Badillo Bello, Pedro Roura y Samuel J. Vélez. La iglesia estuvo completamente llena de amigos y hermanos. El Ceremonial masónico se celebró junto al panteón. Todos los masones de Aguadilla y representaciones de otras logias de la Isla, ante un numeroso público, con el pensamiento y el corazón en alto, se despidieron del hermano don Liborio, entregando su cuerpo a la tierra y su espíritu a Dios que lo creó.

La Iglesia Presbiteriana se une al dolor natural que sienten doña Esperanza, Myriam su hija y los demás familiares del querido hermano fallecido. A todos ellos les ofrecemos nuestra amistad cristiana, nuestro servicio y amor fraternales, y la fe que nos une, nos consuela y nos redime en Cristo Jesús, nuestro Señor.

Rdo. B. Badillo Bello.

Dedicación de un Nuevo Templo en Sabana de Luquillo

El día 19 de julio de 1950 celebramos la dedicación de nuestro nuevo templo, apesar de la fuerte lluvia que cayó durante todo el día. Ya a las 7:00 de la noche el viejo templo estaba lleno. Salimos del viejo templo con velas encendidas mientras cantábamos el himno, Guíame, oh Salvador.

Llegamos al nuevo templo donde teníamos la cruz iluminada, a pesar de lo grande que es no dió cabida para todos. Esto fué una grande bendición, pues después de tantos sufrimientos veíamos una realidad ante nuestros ojos.

El mensaje de dedicación estuvo a cargo del Rdo. Antolín Castillo, quien estuvo muy aceptado.

Esa noche tuvimos con nosotros a los siguientes obreros de la Iglesia Evangélica Unida, entre ellos, los reverendos Serafín García, José A. Torres, Eduardo Bibiloni, Plácido Vázquez, Howard Spragg, Joseph Vevelaqua, E. Ramírez Lugo, Carlos Pilar González y esposa, Sres. Donato, Máximo Torres y al Sr. Manuel Sánchez, pastor de la Iglesia Bautista de Jerusalem.

La dedicación estuvo a cargo del Rdo. Plácido Vázquez, y los Rdos. Howard Spragg y Joseph Bevilacqua.

Más de 500 Personas Asistieron al Servicio de Aniversario de la Iglesia Evangélica Unida de Yauco.

El miércoles 16 de agosto la Iglesia Evangélica Unida de Yauco celebró su Cuadragésimo Segundo Aniversario. Fué una fiesta espiritual solemne, una noche gloriosa. En un ambiente caldeado de un gran entusiasmo y con una asistencia como de quinientas personas—la mayor, según creemos, en la historia de nuestra iglesia—se llevó a cabo el programa que habíamos preparado.

El sermón de Aniversario lo predicó el Rdo. Diego Escobar. Fué sublime, una verdadera joya espiritual. En los rostros de los concurrentes se dibujaba la inmensa satisfacción que sentían por el mensaje que estaban escuchando de este siervo de Dios.

Creemos que esta actividad nos ha dejado en mejores condiciones espirituales para continuar la lucha en bien de las almas y un poco mejor en nuestra economía. En este nuevo triunfo que hemos alcanzado, justo es reconocer el esfuerzo unido que prestaron los hermanos de la congregación.

Además, queremos hacer público nuestro agradecimiento a todos los que nos prestaron su cooperación: las distintas iglesias que estuvieron representadas; los Rdos. Diego Rico Soltero, Pedro Almodóvar e Ismael Castillo quienes nos predicaron durante la campaña de preparación; a los hermanos ausentes que nos alentaron con sus mensajes y frases de aliento; y a los amigos de la localidad que contribuyeron con su presencia a la brillantez del acto.

Don José Ramón Quiñones fué Electo Presidente de la Sociedad de Caballeros en la I. E. U. de la calle Marina de Ponce

El 24 de julio, se reunió la Sociedad de Caballeros de la Iglesia Evangélica Unida de la Calle Marina de Ponce para elegir la nueva directiva que finalmente quedó compuesta de la manera siguiente:

Presidente, Sr. José Ramón Quiñones; vicepresidente, Sr. Pedro Juan Toro; Secretario, Sr. Angel Rosado; Tesorero, Sr. Pedro Santiago; vocales: Sres. Víctor Rivera, Pablo Muñoz, Gabriel Colón.

Se trazaron planes para reorganizar la Sociedad y cooperar en todo lo posible tanto con nuestra iglesia como con las otras iglesias hermanas. En todo esto contamos con la ayuda de nuestro Señor.

Angel Rosado.

CUATRO CALLES—**Ponce**

Sociedad de Jóvenes. Visitas: Recientemente tuvimos el placer de tener con nosotros la Sociedad de Esfuerzo Cristiano de Arús; devolviéndonos una visita que les hiciéramos en el pasado mes de julio. El servicio devocional estuvo a cargo de ellos y el mensaje de la noche nos lo trajeron en boca del presidente de aquella Sociedad, Francisco Collazo.

También nos visitó el joven seminatista Víctor M. Gaud hace algunos días; siendo portador de un saludo fraternal y un hermoso e inspirador mensaje.

....**Se ausentan:** Sentimos mucho la partida de dos señoritas de nuestra Sociedad de Esfuerzo Cristiano. Son ellas; las hermanas Delia Gotay, quien parte a cursar estudios en la Escuela de Enfermeras de Bayamón y Ada Crescencia Arestigueta; quien partió hacia Nueva York, donde sus familiares piensan fijar su residencia próximamente.

Un futuro venturoso deseamos a ambas.

Enferma: Continúa aún enferma de cuidado la Sra. Julita de Torres, madre amantísima de nuestras hermanas Nélida, Elizabeth y Conchita Torres.

Roguemos al buen Dios por su pronto restablecimiento.

M. L. Arestigueta García.

El Rdo. Serafín García es el nuevo pastor de la Iglesia Evangélica Unida de Fajardo

El Rdo. Serafín García, es el actual pastor de nuestra iglesia. Tanto el Rdo. García como su consagrada esposa, están muy entusiastas con su nuevo campo de actividad. Quiera Dios ayudarles en su obra.

La Iglesia Evangélica Unida de Fajardo, desea, por medio estas líneas expresar su agradecimiento a todos los pastores, laicos, y demás fieles que durante la época que estuvimos sin dirección pastoral (6 meses) cooperaron en el mantenimiento de nuestra obra.

Durante el mes de julio estuvimos sin Misionera debido a que la Srta. María Robles estuvo hospitalizada en el Hospital Ryder de Humacao. Gracias al Todopoderoso que ya está nuevamente trabajando en la dirección de nuestra iglesia.

Los servicios religiosos radiales de nuestra iglesia han sido reanudados. Los mismos se transmiten de 4:45 P. M. todos los domingos a través y por cortesía de la radio emisora WMDD de Fajardo.

El día 19 de agosto regresó a Puerto Rico el muy querido Rdo. Luis Rosario Nieves. Este hermano hace algún tiempo estaba en los EE. UU. de América ampliando sus conocimientos académicos. Nuestra iglesia está

(Sigue en la página 16, Col. 2)

Escuela Metodista en Puerto Nuevo Inició Clases de Kindergarten, Primer y Segundo Grados

El lunes, 14 de agosto se inició el primer curso escolar en la Escuela Metodista de Puerto Nuevo en el moderno edificio recientemente dedicado.

Informa el Rdo. José Espada Marrero, pastor de la parroquia, que la facultad de la escuela cuenta con los servicios de las señoritas Paquita Rodríguez y Nélida Vázquez y la Sra. Luz Esther Ríos de Cuna.

Nueva Misionera: La Sra. María Escobar, quien antes sirvió en la Iglesia Bautista, ha sido nombrada para trabajar de misionera en la congregación metodista de Puerto Nuevo. Ella es una obrera de experiencia y consagración.

Nuevos Miembros: Como resultado de los esfuerzos evangelísticos del Avance Metodista recientemente fueron añadidos a la congregación 16 nuevos metodistas, después de haber recibido la instrucción bíblica y doctrinal necesaria.

Un Predicador Visitante: El domingo, 6 de agosto el púlpito de esta iglesia fué ocupado por un laico, el profesor universitario Dr. Antonio Rivera. El suyo fué un mensaje evangelístico muy oportuno.

Comienza Campaña Evangelística: El miércoles 16 de agosto se inició en Puerto Nuevo la Campaña Evangelística del Avance Metodista con la participación del evangelista Rdo. Israel García, de la facultad del Seminario Latinoamericano de Costa Rica. Esta campaña ha estado precedida de un extenso período de preparación espiritual.

Se Organiza el Coro: Bajo la dirección del joven señor Juan Ramón Rodríguez el Coro de la Iglesia ha sido organizado. Se ha seleccionado la noche del jueves para los ensayos y la del lunes para las clases de música. El Coro canta todos los domingos por la noche.

Delegados al Jubileo de Plata: La Fraternidad de Jóvenes Metodistas fué representada en el Jubileo de Plata celebrado en Guayama por los jóvenes Parmenas Amaro, Emma O. de Amaro, Manuel Rodríguez, y Gladys Rodríguez.

Varias: La Sociedad de Damas Metodistas celebró una reunión en el sótano del templo para cooperar con la campaña que dirige el Rdo. Israel García. Todas las noches, a las siete y media, transmitimos por nuestros altoparlantes música religiosa y pláticas cristianas. La dirección del pastor, Rdo. J. Espada Marrero es Caparra Heights B-23.

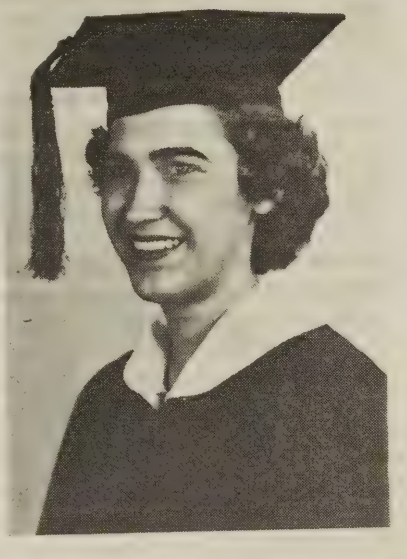

La Srta. Loida Lahoz Díaz, hija de los esposos Don Angel Lahoz y doña Eulalia Díaz de Lahoz, de la Iglesia Metodista de Ponce, quien se recibió de Bachiller en Artes, especializada en Inglés, en los últimos ejercicios de graduación del Colegio Marshal en Virginia Occidental, Estados Unidos.

La Srta. Lahoz ha iniciado sus labores profesionales en la Escuela Superior Intermedia de Coamo.

El Rdo. Enrique Rodríguez fué Instalado como Pastor en la Iglesia Metodista de Garrochales, Arecibo

En la noche del 11 de agosto, oficiando el Rdo. Tomás Rico Soltero y el Rdo. Rafael Boissén fué oficialmente instalado como pastor de la Iglesia Metodista de Garrochales el Rdo. Enrique Rodríguez, quien antes había atendido la obra rural en el cargo pastoral de Comerío.

El sermón de instalación lo predicó el Rdo. Rafael Boissén, nuevo pastor metodista de Arecibo. Su tema fué: La Parábola de los Talentos. El predicador señaló la labor del pastor saliente Rdo. Emilio Rivera, quien fué trasladado a Jayuya. También aludió al largo ministerio del Rdo. Tomás Rico Soltero en Garrochales, antes de ser traslalado a Villapalmeras. La obra de los laicos fué reconocida en la persona del hermano Francisco Pérez, lider de la congregación en esta comunidad.

Samuel de la Rosa y Andrés Marrero, Representan la Juventud Metodista en Conferencia en Pennsylvania.

Los jóvenes Samuel de la Rosa, de la redacción del Diario de Puerto Rico y Andrés Marrero, seminarista metodista fueron electos como delegados a la Conferencia de la Juventud Metodista a celebrarse en Williamsport, Pennsylvania.

A esta conferencia asistieron más de 200 delegados de la sección noroeste de los Estados Unidos, quienes han estado recibiendo entrenamiento en las técnicas de trabajo con la juventud en las iglesias.

En las sesiones matutinas de la conferencia el Dr. Samuel Hendrick de la Escuela de Teología de la Universidad de Boston ofrecía las pláticas sobre el tema: "Cristo, el Camino; Nuestro Camino, a Través de la Iglesia."

El joven Samuel de la Rosa, quien asistió a la conferencia anterior celebrada el pasado año en la que fué nombrado vicepresidente, participó activamente en las sesiones de la directiva.

Los delegados puertoriqueños al terminar sus labores en la conferencia visitaron varias iglesias donde hablaron sobre la obra evangélica en la Isla. El compañero Samuel de la Rosa aprovechó la ocasión para entrevistar una sobreviviente de la bomba atómica en Hiroshima y nos ha prometido una buena historia para los lectores de Puerto Rico Evangélico.

175 Alumnos Matriculados en la Escuela Metodista en Playa de Ponce

Escuela Metodista: Con una matrícula de 175 alumnos comenzó otro curso escolar la Escuela Metodista de

(Sigue en la página 13, Col. 2)

La Juventud D. de C. Reorganiza sus Sociedades

La Juventud Discípulos de Cristo en su empeño por hacer su parte en la gran misión de laborar en la causa de nuestro Señor Jesucristo, ha reorganizado su Asociación y ha estado llevando a cabo un programa de grandes alcances durante este año.

Al empezar nuestros trabajos, nos alentó grandemente ver, como en nuestros jóvenes latía un gran deseo por cooperar, luchar y trabajar en los negocios del Reino de Dios. Reina un gran entusiasmo e interés entre todos.

El primer paso dado para la organización del trabajo fué dividir todas las iglesias Discípulos de Cristo en Distritos y nombrar uno o dos líderes en cada distrito para así lograr la mejor cooperación de todos. Fué así pues, que quedaron organizados estos distritos en la siguiente forma con sus respectivos líderes.

1. Distrito Núm. 1. San Juan. Lider, Rdo. Fidel Martínez. Incluye: San Juan, Guaynabo, Hato Nuevo, Puerto Nuevo, Cataño, Sonadora, Brecha, Amelia San Patricio Juan Domingo.

Distrito Núm. 2. Bayamón. Líderes, Jorge Luis y María Luisa Rivera. Incluye: Calle de Comerío, Central, Millones, Candelaria, Sabana Seca, Buena Vista, Bo. Palma, Guaraguao, Hato Tejas.

Distrito Núm. 3. Salto de Comerío. Líderes: Mildred Durredt, Emilia B. de Martínez, Ernestina Rivera y Rdo. Carlos Martínez. Incluye: Salto de Comerío, Dajaos Arriba y Abajo, Barrio Nuevo, Naranjito, Anones, Guaraguao Arriba, Mana.

Distrito Núm. 4. Corozal. Líderes: Josué López, Francisco Resto. Incluye: Vega Alta, Santa Rosa, Manatí, Ciales, Espinosa.

La Srta. Mildred Durredt, ha sido designada presidenta del Comité de Recreación el cual está compuesto por un representante de cada distrito. Este comité ha realizado un trabajo magnífico. Ha visitado un gran número de sociedades y en cada visita sus miembros dan una conferencia acerca de la "Recreación en nuestras Iglesias", luego, celebran un programa social como parte de la visita. Este trabajo ha sido de gran provecho a nuestros jóvenes.

Desde principios de año nos alentó la idea de celebrar reuniones de acercamiento cada dos o tres meses en distintos distritos. Las reuniones ya celebradas han sido verdaderamente una inspiración a cada uno de los asistentes y estamos seguros que los que nos restan en este año serán aún más inspiradores. Hemos celebrado estas reuniones en las siguientes fechas y distritos:

1. Marzo 22. Distrito de Corozal. Hubo una asistencia de alrededor de 250 jóvenes.

2. Mayo 30. Distrito del Salto de Comerío. Tema discutido: Redimiendo el Tiempo, por el Rdo. Domingo Marrero.

3. Julio 25. Distrito de Vega Alta. Tema: La Juventud Cristiana Frente a la Situación Mundial Contemporánea. Por el Rdo. Gamaliel Ortiz.

Esperamos celebrar las próximas en las siguientes fechas y Distritos:

1. Octubre 12. Distrito de Bayamón.
2. Noviembre 23. Distrito de San Juan.
3. Enero 11, 1951. Asamblea General en McLean Conference Grounds.

Nuestra Asociación auspicia un servicio radial el último domingo de cada mes por la estación WENA de Bayamón, como parte de sus actividades. Es nuestro deseo darle participación en estos servicios al mayor número de Sociedades. El último de estos servicios fué en julio 30, el cual resultó inspirador, fué dirigido por el coro de la iglesia del Salto de Comerío el cual dirige su propio pastor el Rdo. Carlos Martínez.

La actual directiva responsable de que este programa sea realizado es la siguiente:

Presidente, Domingo Rodríguez; Vicepresidente, Josué López; Secretaria, Ernestina Rivera; Tesorera, María Luisa Rivera; Vocales, Fidel Martínez, Jorge Luis Rivera, Francisco Resto.

Presidenta Comité Recreación, Mildred Durredt. Consejero, Rdo. Joaquín Vargas.

Estamos seguros que la gracia de nuestro Señor Jesucristo será con nosotros en todos nuestros planes y por lo tanto, en esa seguridad seguiremos laborando con la certeza de que todo ha de ser para la honra y gloria de Dios.

Ernestina Rivera,
Secretaria.

(Viene de la página 12)

la Playa de Ponce. Simultáneamente hemos iniciado las visitas a todos los hogares de los alumnos matriculados.

Homenaje al Pastor: En la noche del domingo, 6 de agosto de 1950 las sociedades de nuestra iglesia dieron una sorpresa a nuestro pastor, Rdo. Jorge N. Cintrón, ofreciéndole un homenaje sincero. La Sra. Priscila Quiñones Vda. de Santana dirigió la parte devocional del servicio. Luego la Sra. Julita Torres presentó en breves palabras la segunda parte del acto. El Coro de la iglesia cooperó cantando varios himnos. El Club de Intermedios leyó varios pensamientos escogidos en el libro de Nehemías. Un hermoso "corsage" le fué prendido a la esposa de nuestro pastor Sra. Emma V. de Cintrón a nombre de la Iglesia. Luego los representantes de las sociedades y un número de hermanos presentaron sus regalos al Rdo. Cintrón como testimonio de afecto.

(Viene de la página 9)

orillas del río, y le dijeron que era una poderosa planta eléctrica donde enormes dinamos surtían de corriente, fuerza y luz a Búfalo, Toronto, Nueva York y otros muchos puntos. El secreto de todo aquello era el poder que venía de lo alto, de los 70 metros de altura del Erie sobre el Ontario.... El hombre podrá producir la bomba atómica para destruír el mundo físico; pero sólamente del cielo puede recibir aquella energía divina que le permita en el nombre de Dios mover los espíritus para darles vida en Cristo. Y esta es la misión de los obreros cristianos: servir de conducto entre Dios y el hombre para llevar la luz de la verdad al que vive en tinieblas, y dar fuerza al caído para elevarse al cielo.

Este expresó su agradecimiento por el acto que se le ofrecía y lo dedicó cariñosamente a su compañera.

Daniel Rodríguez García Ordenado al Ministerio Bautista

La congregación bautista de Trujillo Alto celebró actos especiales el 25 de agosto con motivo de la ordenación al santo ministerio de su pastor el Sr. Daniel Rodríguez García.

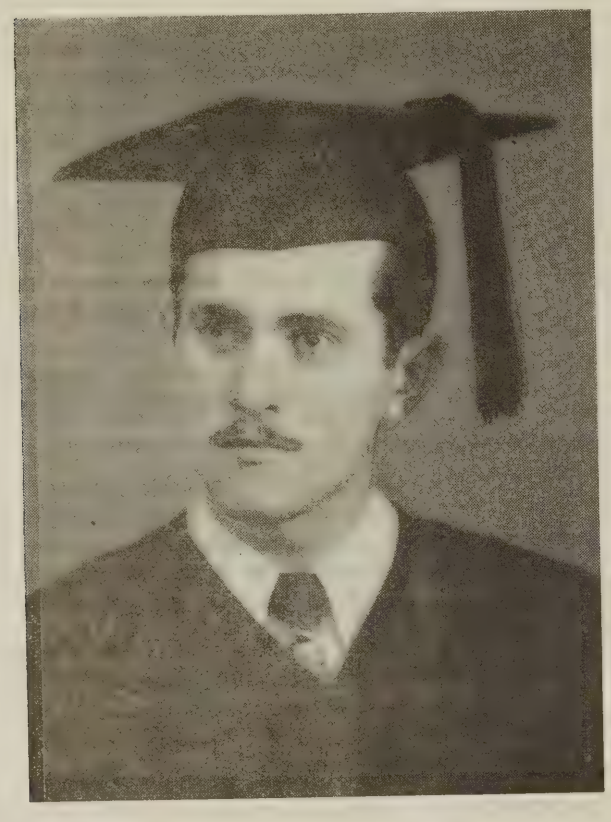

Rdo. Daniel Rodríguez García.

Los actos comenzaron a las dos de la tarde. Después del Servicio Devocional se organizó el Concilio de Ordenación que procedió a examinar al candidato.

A las 5 de la tarde la iglesia local ofreció una comida a los miembros del Concilio de Ordenación y a los delegados de las iglesias.

Por la noche se celebró el Servicio de Ordenación. Participó el Misionero General, Rdo. Aaron Webber y otros.

Datos Biográficos: Daniel Rodríguez García nació en el simpático y pequeño pueblo de Aguas Buenas, el 10 de abril de 1927. Son sus padres el Sr. Manuel Rodríguez Cortés y la Sra. Julia García Díaz.

A la edad de seis años fué a vivir a la ciudad de Río Piedras con sus padres. Allí tuvo la oportunidad de conocer el Evangelio a través de la Sra. Elisa Nieves de Santiago, miembro de la Primera Iglesia Bautista de Río Piedras, quien lo llevó a la iglesia por primera vez.

Como semilla que germina pronto creció al calor de la Iglesia de Río Piedras. Desde temprana edad sintió el llamamiento al ministerio. Se fué, formando como lider a través de los puestos que ocupara en la sociedad de jóvenes de su iglesia y en organizaciones como la Unión de Sociedades de Jóvenes del Distrito Norte de Puerto Rico, de la cual fué presidente y secretario y de la Unión Insular de Sociedades Bautistas donde fué secretario ejecutivo por dos años. Pero debe especialmente su formación como lider a los Retiros de Jóvenes Bautistas que se celebraban en Barranquitas bajo la hábil dirección del profesor Andrés Montalvo.

Su preparación académica incluye estudios en la Universidad de Puerto Rico y en el Seminario Teológico de Puerto Rico de donde se graduó en mayo de 1949.

Su experiencia en el pastorado comenzó en el 1946 cuando fué en calidad de pastor ayudante a la Iglesia Bautista de Caguas. En el 1947 tomó en matrimonio a la Srta. Margarita Ruiz mientras estaba en el pastorado de un año en la Iglesia Bautista de Adjuntas. En el 1948 pasó a su actual pastorado en la Iglesia Bautista de Trujillo Alto donde sus méritos incomparables y la ayuda del Señor han contribuído al engrandecimiento de la Iglesia.

Hoy su hogar no solamente está formado de su idónea esposa sino también su preciosa Alma Margarita, pequeño ángel de un año de edad.

Sus méritos como cristiano, como obrero y como hermano han hecho que esta iglesia en reconocimiento a su obra y en el nombre del Dios Todopoderoso sienta placer en poder tener este acto para bendición de la obra en Puerto Rico.

J. Alvarez Mundo, Secretario.

El Rdo. José D. Camacho fué Instalado como Pastor de la Iglesia Bautista de Caguas

En la noche del miércoles, 23 de agosto de 1950 fué instalado oficialmente como pastor de la Primera Iglesia Bautista de Caguas el Rdo. José D. Camacho.

En las ceremonias de instalación participaron los Rdos. Tomás Rosario Ramos, Aaron F. Webber, quien fué el predicador, y los profesores David Cruz López, Andrés Montalvo y Angel M. Mergal.

El jueves, 24 de agosto se celebró un acto público en el Parque Palmer en el cual el nuevo pastor fué presentado a la comunidad de Caguas.

Notas de la Iglesia Bautista de Ponce

Mejorando: Hasta nosotros ha llegado la noticia de que la querida hermana misionera Ruth Maldonado, sigue mejorando. La Srta. Maldonado sufrió un accidente en el Norte. Nuestros deseos más sinceros por su total restablecimiento.

Al Robinson: Ha ido a ocupar una plaza de maestra en el Colegio Robinson, nuestra hermana Dalila Pérez. Exito le deseamos.

Desde Nueva York: Hemos recibido la noticia de la muerte de Doña Ana Wolmat de Esbri, quien hacía algunos años se había trasladado al Norte, en compañía de su esposo, don Rafael Esbri. Que el Señor envíe su Espíritu Consolador a los familiares todos de éstos queridos hermanos.

Enferma: Hace días guarda cama, aquejada de pertinaz

(Sigue en la página 16, Col. 3)

Escuela Bíblica

Por el Rdo. Víctor Colón Bonet, Th.M.

Fecha: Septiembre 17 del 1950.

Lección: **Santiago, Líder de la Iglesia en Jerusalem.**

Lectura devocional: Santiago 1:19-27.

Lección: Hechos 15:13-20; Gálatas 2:9-12.

Texto Aureo: Santiago 1:22.

Bosquejo de la Lección

El Sínodo de Jerusalem. Discurso del Moderador o Presidente Santiago, también concido por Jacobo.

Después de haberse planteado el problema de los que iban a los Gentiles indicándoles que era necesario circuncidarse y mandarle a guardar la ley de Moisés, y del Moderador o Presidente del Sínodo de Jerusalem haberle dado la oportunidad a las dos partes envueltas de exponer los hechos; el Moderador procedió a hacer uan exposición de los hechos y a aconsejar la forma de actuar frente a la situación.

A. Examen de la situación de Hechos.

1. Partido Hebraico o Judaizante. Hizo su exposición por voz de Pedro quien expresó lo siguiente:

Como Dios visitó a los gentiles. (En la casa de Cornelio y tomó primicias de los gentiles, aun antes de Bernabé y Pablo predicar).

Fué la gracia de Dios la que los visitó. (Les dió el Espíritu Santo. Al igual que a los judíos observadores de la ley).

El propósito de Dios al visitarles era tomar pueblo para sí que glorificara su nombre y en el que El se glorificaría.

2. El Partido Helénico representado por voz del Apóstol Pablo indicó:

Cuan grandes maravillas y señales Dios había hecho entre los Gentiles.

B. Puntos afines en ambos Partidos: Según los Hechos:

Dios había visitado a los Gentiles y les había dado arrepentimiento.

Dios había visitado a los Gentiles y les había dado el Espíritu Santo al igual que a los judíos.

C. Solución del problema frente a los hechos expuestos:

1. Que los que de los judíos se conviertan a Dios por medio de la fe en Cristo no ser molestados con la circuncisión o o por la observancia de la ley.

2. Ordenarse que se abstengan de ídolos.

Compañerismo con idólatras, o adoradores de ídolos en sus fiestas y sacrificios. (1ª Cor. 10:14; 2ª Corintios 6:14.

3. Ordenar que se abstengan de fornicación. (Toda clase de impureza).

4. Ordenarles que se abstuviesen de ahogado y sangre. (Gén. 9:4). Esto era parte del pacto con Noé, dado antes de la ley. Se restringía la libertad para no ofender a los judíos. (1ª Corintios 8:9). Si por sangre se entiende homicidios hay menos dificultad.

Fecha: Septiembre 24, 1950.

Lectura Devocional: 1ª Cor. 2:1-13.

Lección: Hechos 26:9-20.

Tema: **Pablo, el Evangelista Mundial.**

Texto Aureo: 1ª Corintios 2:2.

Bosquejo de la Lección

Defensa del Apóstol Pablo.

1—Pablo antes de su conversión:

b. Creía su deber hacer muchas cosas contra el nombre de Jesús.

Encerrar en las cárceles los santos.

Castigándolos por todas partes.

Contribuyó con su voto a la muerte de ellos.

Los hizo blasfemar de Cristo.

c. Esto lo hizo en Jerusalem y tenía autoridad para perseguir a los cristianos a otras ciudades extrañas.

2.—Su Conversión en el Camino de Damasco.

a Iba con potestad y comisión para perseguir a los cristianos.

b Visión del camino de Damasco.

Hora: Mitad del día. Vió una luz más poderosa que el sol.

Oyó una voz que hablaba en lengua hebráica.

c Pablo frente a su pecado.

Pregunta: ¿Saulo, Saulo, por que me persigues?

La Voz: Dura cosa te es dar coces contra el aguijón.

Reacción de Saulo: ¿Quién eres tú Señor?

Contesta la Voz: Yo Soy Jesús a quien tú persigues.

3.—Comisión a Saulo: en el acto de su conversión.

a Levántate y ponte sobre tus pies. Estado de alerta.

b Comisión y propósito de la visión: Para que me seas ministro y testigo de lo que has visto y de aquellas en que te apareceré a ti, librándote de los pueblos y gentiles a los cuales ahora te envío.

c Su programa entre los gentiles:

Para que abras sus ojos y se conviertan de las tinieblas a la luz.

Para que se conviertan de la potestad de Satanás a la de Dios.

Para que reciban por la fe que es en Cristo remisión de pecados.

4.—Saulo acepta la Comisión y programa:

a Por la cual NO fuí rebelde a la visión celestial.

b Cumplió esa comisión y programa predicando primero a los mismos de Damasco donde se efectuó su conversión en el camino.

En Jerusalem, en toda Judea, y a los Gentiles.

d El propósito de la predicación fué como le había sido indicado; para que se arrepintiesen, para que se convirtieran a Dios, hicieran obras dignas de arrepentimiento.

CALENDARIOS 1951

Nos place anunciar la llegada de los Calendarios Evangélicos para el 1951. Una lujosa portada y doce láminas a colores reproducidas de los originales de famosas pinturas religiosas.

PRECIOS

100 calendarios	.....	$22.00
50 "	.....	12.00
25 "	.....	6.25
10 "	.....	2.75

Todo pedido debe venir acompañado del importe. Ordene a tiempo.

LIBRERIA "LA FE"

Apartado 1707, Ponce, P. R.

(Viene de la página 4)
recibieron bien y no hubo comentarios cáusticos.

Una de las conferencias se distinguió de la otra por el espíritu de consagración que prevaleció. En uno de los grupos de devoción que se reunía todas las noches, seis de los siete jóvenes hicieron la decisión de seguir la vocación del ministerio, inspirados por el trabajo hecho durante la semana.

(Viene de la página 3)
sus pies, como dice la palabra de Dios. La iglesia modelo dejará todas las tonterías de la niñez atrás y seguirá con su Dios con gozo verdadero. ¿En qué etapa de la vida ha quedado la iglesia local suya? ¿y qué esfuerzo hace usted para que sea pronto una iglesia parada sobre sus propios pies? (De "Nuestro Amigo", Santo Domingo.)

(Viene de la página 7)
"Decía Jesús a los que le habían creído: si vosotros **permaneciéreis** en mi ..**palabra**, seréis .**verdaderamente** mis discípulos. Juan 8:31.

La fe que permanece es la fe que da la victoria en Jesucristo: "Esta es la victoria que vence al mundo: **nuestra** fe. ¿Quién es el que vence al mundo sino el que cree que Jesús es el Hijo de Dios? 1ª Juan 5:4-5.

La hora que vivimos demanda una **fe permanente**, inquebrantable. Una fe que pueda moverse por sobre los torrentes de aguas turbulentas; en las ondas agitadas de vientos huracanados; una fe que trascienda los odios, los temores, las dudas; una fe como la expresa el Apóstol San Pablo en Romanos 8:35, 38, 39: "¿Quién nos apartará del amor de Cristo? tribulación? ¿o angustia? o persecución o ¿hambre? ¿o desnudez? ¿o peligro? ¿o cuchillo?..... Antes estoy cierto que ni la muerte, ni la vida, ni ángeles, ni principados, ni potestades, ni presente, ni lo porvenir, ni lo alto, ni lo bajo, ni ninguna criatura nos podrá apartar del amor de Dios, que es en Cristo Jesús Señor nuestro."

(Viene de la página 5)
mos" vamos al Salvador, confiando en el poder purificador de Su inmenso amor para quitarnos toda mancha de pecado y de maldad. Este es el mensaje central del Evangelio de Jesucristo.

(Viene de la página 11)
de pláceme al tener nuevamente entre nosotros al Rdo. Nieves. Exito y que Dios le continúe bendiciendo son nuestros mejores deseos.

Carlos Rosario,
Sec. Corresp.

(Viene de la página 14)
dolencia, la vivaz niñita Zulma Pabón. Que pronto quede libre de su dolencia.

Al Servicio: Harry Pérez, uno de los nuevos hermanos, ha partido de entre nosotros para ir a servir en las fuerzas armadas. Que la pronta restauración de la paz le traiga de nuevo al seno de su iglesia.

Concha R. Caballer.

Segunda Iglesia Evangélica de Habla Castellana

Bajo los Auspicios de la New York City Mission Society.
395 Broome Street — Nueva York 13, N. Y.

Pastor: RDO. JOSE C. MARTINEZ. Tel. WA 5-9298
Misionera: SRTA. ELENA A. HADLEY.

Iglesia al servicio de la Colonia Hispana de la parte baja de la Ciudad.

Dic./50.

Iglesia Evangélica Española del Bronx

796-800 EAST 156th STREET
BRONX 55, NEW YORK
(Bajo los auspicios de la New York City Mission Society)

RDO. AGUSTIN C. ALVIRA, **Ministro.**
SRTA. ERNESTINA ZARAGOZA, **Secretaria.**
SRTA. HOPE C. NANSEN, **Directora de Educación**
SRA. CLAUDINA JOUBERT, **Misionera.**

S E R V I C I O S

Domingo	**10:30 A. M.—Inglés.**
	2:30 P. M.—Español.
Martes	**8:00 P. M.—Sociedad de Damas.**
Miércoles	**8:00 P. M.—Sociedad de Caballeros.**
Jueves	**8:00 P. M.—Círculo de Oración.**
Viernes	**8:00 P. M.—Sociedad de Jóvenes.**

Feb. 10/51

Puerto Rico Evangélico

Año XXXVIII | PONCE, P. R., 25 DE SEPTIEMBRE DE 1950 | NUM. 1,069.

EDIFICIO BORINQUEN

Residencia de señoritas en el campus del Instituto Politécnico en San Germán, Puerto Rico.

SINTESIS

Muy concurrido resultó el acto de instalación del Dr. Florencio Sáez y del profesor Aracelio Cardona como Presidente y Catedrático del Seminario Evangélico respectivamente. Muchos graduados y ex-alumnos participaron en la reunión celebrada en el campus durante las horas de la tarde. Allí se inició un fondo para dotar al Seminario de un enfriador de agua eléctrico. Se solicita de todas las iglesias evangélicas que ofrezcan la mayor cooperación a la solicitud hecha por el Rdo. Tomás Rosario Ramos a este respecto.

Campaña de Evangelismo: La Segunda Iglesia Bautista de Ponce pastoreada por el Rdo. Julio César Flores ha estado celebrando una campaña de Evangelismo desde el 16 de septiembre hasta el 1° de octubre. La nueva misionera de esta congregación, la señorita Laura Díaz, será instalada oficialmente el viernes 29 de septiembre. Predicará esa noche el Rdo. E. Bernier.

....**Convención de Jóvenes Evangélicos:** La próxima Convención de las Sociedades de Jóvenes Evangélicos del Distrito Sur se reunirá en el templo Bautista de Coamo el 12 de octubre de 1950, comenzando a las nueve de la mañana. Se esperan mil jóvenes evangélicos.

Institutos de Educación Religiosa: El 16 de septiembre se clausuraron las sesiones del Instituto de Educación Religiosa ofrecido durante varias semanas en la Iglesia Evangélica Unida de Juana Díaz. Uno similar se ha iniciado en la Iglesia Evangélica Unida de Guayanilla el cual durará cinco semanas. Se ofrecen los cursos siguientes: La Escuela Bíblica en Acción, Adoración, Las Parábolas de Jesús.

Nicaragua Evangélica y Don Abelardo: La revista evangélica La Antorcha, publicada en Managua, Nicaragua, publica una reseña sobre Don Abelardo Díaz Morales, terminando con estas palabras: "Nicaragua evangélica lamenta la enorme pérdida de nuestros hermanos puertorriqueños que es pérdida de todo el continente americano."

Hora Wesleyana: es un programa radial evangélico que se transmite los sábados de 7:30 a 8:00 A. M. por la emisora WIBS de San Juan. Lo dirige el Rdo. Tomás Pereles Hernández, apartado 8181, Santurce, P. R. Se agradece el envío de noticias de todas las iglesias evangélicas.

Desde Nueva York: La Primera Iglesia Metodista de Habla Española de Nueva York informa que el Rdo. Alfredo Rivera, pastor Metodista de Camuy de visita en aquella urbe, dictará cinco conferencias ante la Sociedad de Damas de aquella congregación.

Abelardo Díaz Alfaro en el Poly: El escritor Abelardo Díaz Alfaro ofreció recientemente una conferencia ante los estudiantes del Instituto Politécnico en San Germán, en torno a la obra Terrazo y a sus experiencias como trabajador social en la zona rural de la Isla.

Aniversario: Desde el 24 de septiembre hasta el 1° de octubre se extiende la Campaña del 43° Aniversario de la Iglesia Metodista de Comerío pastoreada por el Rdo. Félix Encarnación Ramos. En la noche del 1° de octubre el predicador de Aniversario lo será el Rdo. Apolinario Cruz Sánchez.

Obispo Barbieri Vendrá en Febrero: El Dr. Sante Uberto Barbieri, Obispo Metodista de Argentina visitará las iglesias metodistas de Puerto Rico desde el 10 al 22 de febrero de 1951, además de predicar en las sesiones de la Conferencia Anual Metodista en Vieques.

Nuevo Presbiteriano: Al hogar de los esposos Rdo. Herminio L. Pérez y Doña Leonor de Pérez llegó un niño que responderá al mismo nombre del padre. Su cumpleaños se celebrará el 14 de septiembre. Los esposos Pérez sirven en la Iglesia Presbiteriana Hispana de Manhattan.

En la Universidad de Tejas: El compañero Rdo. Guillermo Cotto Thorner actualmente pertenece a la facultad de Lenguas Romances de la Universidad de Tejas. Ofrece a sus amigos de la Isla su hogar en Austin. La dirección postal: Apartado 1631, University Station, Austin 12, Texas.

EL DR. FLORENCIO SAEZ FUE INSTALADO PRESIDENTE DEL SEMINARIO EVANGELICO

Por el Rdo. Benjamín Santana.

Por vez primera ha sido nombrado un puertorriqueño, para el cargo de Presidente del Seminario Evangélico de Puerto Rico, sostenido por las seis principales denominaciones protestantes de la Isla: Metodista, Bautista, Discípulos de Cristo, Presbiteriana, Hermanos Unidos y Congregacional Cristiana.

El doctor Florencio Sáez, decano y profesor de Historia Eclesiástica de este centro teológico, fué instalado como presidente del mismo el lunes, 11 de septiembre de 1950, por la noche durante unas ceremonias que se llevaron a cabo en la Iglesia Bautista de Río Piedras.

La Asociación de Graduados del Seminario le ofreció un homenaje por la tarde, durante una comida a celebrarse a las 6:00 en el comedor del plantel, ubicado en la parada 38 y media de Hato Rey.

El Seminario está organizado sobre bases similares a otras institucioes de alta categoría profesional, siendo el único miembro de la Asociación de Escuelas Teológicas, fuera del Continente.

Datos del Doctor Sáez:

El doctor Sáez es natural de Yauco, donde hizo sus grados primarios a costa de grandes sacrificios personales.

Se inició en el magisterio en el 1913, y como maestro rural en Yabucoa, ocupando luego el cargo de Inspector

(Sigue en la página 7, Col. 1)

Puerto Rico Evangélico

DIRECTOR
JORGE N. CINTRON
ADMINISTRADOR
ISRAEL BRACER
Presidente Junta de Publicación:
RDO. ERASMO M. BERNIER
Jefe de Talleres
VICENTE PARADIZO

Puerto Rico Evangélico es el órgano oficial de las denominaciones evangélicas: Bautista, Discípulos de Cristo, Metodista, Presbiteriana, Evangélica Unida de P. R. Se publica quincenalmente en los Talleres Puerto Rico Evangélico, Inc. Admitido como correspondencia de segunda clase en las oficinas del correo de Ponce, P. R., el día 10 de julio de 1912, de acuerdo con la ley del 8 de octubre de 1917. Afiliado a la Asociación de Iglesias Evangélicas de Puerto Rico.

Precio de Suscripción: Dentro de la Unión Postal, $1.00 al año. En los demás países, $1.50 al año. Pago adelantado.

Oficinas de la Dirección, Administración y Talleres Tipográficos radicados en el edificio "Puerto Rico Evangélico", calle Comercio 89. Apartado de Correos 1707, Teléfono 723, Ponce, P. R.

Toda la correspondencia relacionada con colaboraciones, noticias, secciones, será enviada al Director de la revista.

La correspondencia relacionada con suscripciones anuncios, fotograbados, impresos y librería, será enviada al Administrador.

NO DEVOLVEMOS ORIGINALES

Año XXXIX. Núm. 1,069

EN ESTE NUMERO

Portada: Edificio Borinquen: Residencia de Srtas. en el Instituto Politécnico en San Germán, P. R.

Síntesis: Pág. 2.

Editoriales: Página 3.

El Instituto Politécnico: por el Rdo. Carlos Rosa-Guzmán, página 4.

Una Facultad Bien Preparada: por el Prof. T. A. Child. Pág. 5.

Impresiones de Viaje: por el Rdo. Samuel J. Vélez. Pág. 5.

La Savia de la Magnanimidad: Párrafos del discurso de graduación pronunciado por el Rector Dr. Jaime Benítez en el Instituto Politécnico en mayo pasado.

Ecos del Politécnico: Fotos y Noticias. Páginas 8 y 9.

Impresiones del Congreso Mundial Bautista: por el Rdo. Tomás Rosario Ramos. Página 10.

Programa de la Convención de Jóvenes Evangélicos: Página 11.

Información Evangélica Unida: P. 12.

Notas Presbiterianas: Página 12.

Asociación de Caballeros Evangélicos: Página 13.

Escuela Bíblica: Página 15.

Información Metodista: Página 16.

EDITORIAL

¡HACIA HUMACAO!

El jueves, 9 de noviembre de 1950 comenzará sus trabajos en el templo Evangélico Unido de Humacao la Asamblea Anual de la Asociación de las Iglesias Evangélicas de Puerto Rico.

Cumple a los delegados de las iglesias afiliadas asistir a este acto inspirados por el buen deseo de aprovechar todo el tiempo disponible en el estudio de aquellos problemas que afectan la comunidad evangélica y al pueblo de Puerto Rico en estos momentos.

Nos permitimos recordar que esta asamblea debe estudiar entre otros asuntos la organización de una universidad evangélica, el fomento de una mayor cooperación entre las iglesias y el Seminario Evangélico a fin de aumentar las posibilidades de servicio eficiente en esta institución; los aspectos legales envueltos en las relaciones entre el Estado y la Iglesia y las garantías constitucionales que reclama el pueblo evangélico.

Solicitamos de las congregaciones evangélicas, y de sus pastores la mayor cooperación posible para el éxito de esta asamblea que está llamada a ser una de las más importantes por las responsabilidades que el momento que vivimos le impone. Cada una de las congregaciones debe esforzarse para que su pastor y su delegado puedan asistir y participar en esta convocación evangélica.

EL INSTITUTO POLITECNICO Y LA UNIVERSIDAD EVANGELICA

La idea de organizar una universidad evangélica en Puerto Rico sigue prosperando. En la prensa diaria se ha informado sobre la buena acogida que este proyecto ha tenido en Estados Unidos entre algunas de las autoridades de las juntas misioneras que trabajan en Puerto Rico. Entre los padres y los estudiantes evangélicos hemos escuchado manifestaciones alentadoras. Seguimos creyendo que hay lugar para esa institución.

Se ha sugerido la posibilidad de que el Instituto Politécnico, institución de rango universitario, debidamente acreditada en Puerto Rico y los Estados Unidos y con un magnífico historial de servicio a nuestras juventudes, sea la base inicial de la propuesta universidad evangélica.

Al efecto, esperamos del Presidente del Instituto Politécnico, Dr. Edward G. Seel que en su informe ante la asamblea de la Asociación de las Iglesias Evangélicas exponga su opinión sobre el asunto. Sus palabras pueden ser muy orientadoras.

Lo que va de ayer a hoy:

El Instituto Politécnico de Puerto Rico

Decir hoy día Instituto Politécnico de Puerto Rico no es lo mismo que hace una década de años, ni mucho menos lo que fué hace un tercio de centuria. En esta segunda mitad del siglo veinte, lo que en los comienzos del siglo fué un sueño raro del visionario de Tejas, se ha convertido, por lo menos en mitad de realidad.

El Instituto Politécnico de Puerto Rico hoy—año de nuestro Señor Jesucristo de mil novecientos cincuenta —es una de las más sólidas instituciones educativas de la América Latina, uno de los primeros centros de enseñanza universitaria en Puerto Rico, y de los que de más prestigio gozan en todas las esferas culturales de los Estados Unidos de América.

Estoy por decir, que si la evolución efectuada en la institución que el nombre conlleva se operara en el nombre mismo, lo que hoy es "Instituto Politécnico de Puerto Rico" debería llamarse de otra manera. Algo que expresara mejor el concepto. Digamos: "universidad".... Universidad Cristiana de la Nueva Salamanca." Algo parecido. Aunque no sería propio (y a tiempo hago la advertencia) que se diese por llamarla "Universidad de Santa Marta".... por aquello de lo de "las pintorescas colinas de la Santa."

Puerto Rico conoció al Instituto Politécnico de San Germán como una escuela gramatical. Pero ya dejó de serlo.

Puerto Rico conoció al Instituto Politécnico de San Germán como una escuela superior. Pero ya dejó de serlo.

El Instituto Politécnico de Puerto Rico es en la actualidad, exclusivamente, una institución de artes liberales. No he limitado el concepto diciendo que es un "colegio" de artes liberales, porque creo que no estaría en lo cierto al hacer dicha afirmación. El Politécnico es algo más que un colegio y algo más que un instituto, en el sentido que nuestro pueblo conoce la aceptación de los vocablos. Lo he implicado al indicar que debería llamarse "universidad", pues dentro de sus "facultades" los educandos se preparan en diversos ramos del saber humano, cuyos estudios son de índole universitaria.

Podríamos decir que en el Politécnico hay Departamentos que sustituyen, en menor escala, los distintos colegios que, en forma más amplia, integran la estructuración de la universidad.

Dr. E. G. Seel.
Presidente del Instituto Politécnico.

Así, acreditado por la "Middle States Association of Colleges and Secondary Schools", miembro de la "Association of American Colleges" y la "American Council of Education", el Instituto Politécnico de Puerto Rico prepara mental, moral y físicamente a nuestros jóvenes para convertirse en los futuros maestros, abogados, médicos, ingenieros, dentistas, ministros y hasta sacerdotes puertorriqueños.

Y he dicho "hasta sacerdotes", para hacer bien claro que el Instituto Politécnico de Puerto Rico, aunque en sus orígenes surgió como iniciativa de un misionero presbiteriano, a través de toda su historia siempre se ha mantenido como una institución genuinamente cristiana, pero positivamente no sectaria. Dígalo, sinó, un propio compueblano mío, compañero de aulas desde la infancia, en aquel lar querido del Pepino, quien hoy prestigia el sacerdocio de la Iglesia Católica Romana, y que no tuvo a menos, en los días de su juventud, ser estudiante del Instituto Politécnico de Puerto Rico. (Su nombre, a solicitud de los interesados.)

Lo que va de ayer a hoy, en lo que respecta al Instituto Politécnico de Puerto Rico, se traduce en términos de ejecutorias nobles y proezas de espíritu. Es la noble visión de los hermanos Harris convirtiéndose en realidad a través de sus propios esfuerzos, y ensanchándose mediante el impulso de los Morris, de los Clarke, de los Seel y de otros muchos. Es la colaboración material de los Cancio Ortiz extendiéndose con la ayuda generosa de otros benefactores americanos y puertorriqueños. Es el estímulo de los primeros síndicos, como mi propio tío el doctor Manuel Guzmán Rodríguez, confundiéndose con la recia labor de otro de sangre tejana, el licenciado James R. Beverley, y prolongándose hasta el más nuevo de los síndicos, el doctor J.William Dwight Santiago, que lleva en sus venas sangre boricua, sangre jíbara, y también sangre americana, sangre de Pensilvania.

"Por entre escollos hacia la cumbre" fué uno de los lemas de las primeras clases del Politécnico. De aquéllos tiempos cuando los muchachos aprendían las matemáticas, ligando el concreto. Hoy, las últimas clases han colocado sobre las viejas escaleras del viejo caserón primero la siguiente sentencia simbólica:

The Steps

These steps were part of the first building of the Polytechnic Institute, an old farmhouse where from 1912 to 1926 students and faculty lived and labored and learned.

"Estas escaleras forman parte del viejo caserón en donde desde el 1912, hasta el 1926, maestros y estudiantes vivieron, trabajaron y aprendieron." Las futuras clases del Instituto Politécnico de Puerto Rico deberían añadir a esa tarja conmemorativa otra "L" simbólica en la versión inglesa: ¡Loved!

Porque el amor ha sido, después de todo, el principio fundamental que ha dado vida a esta institución que prestigia grandemente al pueblo puertorriqueño.

Rdo. Carlos Rosa Guzmán.

Una Facultad Bien Preparada

Por A. T. Child.

Los jóvenes y señoritas que por primera vez visitan el Instituto Politécnico de Puerto Rico, se interesan por el campo atlético, o por el programa religioso, o en la parte social del Colegio. Pero los padres de esos mismos estudiantes están más interesados en la facultad del Politécnico y en el tipo de instrucción que se ofrece en el mismo. ¿Cómo es la facultad? ¿De dónde viene? ¿Cuál es su preparación? ¿Entienden bien a la juventud? Estas y muchas otras son las preguntas que frecuentemente le hacen al Presidente del colegio, el Dr. Seel, a la Secretaria Sra. Gregory, al Registrador, Sr. Leker, y al Decano Smith.

Siendo una institución tan solo de quinientos estudiantes, el Instituto Politécnico tiene una facultad extraordinariamente bien preparada y numerosa. Todos sus treinta y ocho profesores han cursado estudios avanzados en una u otra universidad de Estados Unidos o de Europa, habiendo todos obtenido su grado de "Master", o su equivalente, mientras que seis de ellos ostentan ya su doctorado.

Sin embargo, los profesores del Poly no están preparados profesionalmente nada más. Muchos de ellos han suplementado sus conocimientos a través de viajes y otras experiencias variadas. La Sra. Margaret Roubicek Weimer, profesora de Francés y Latín, por ejemplo, nació se educó y por muchos años enseñó en Austria. Posteriormente estudió y luego enseñó en el estado de Louisiana en Estados Unidos. El Rdo. Walter G. Hards, del departamento de Religión, es natural de Manchester, Inglaterra, y ha estudiado en Inglaterra y Estados Unidos. Ha trabajado y vivido por muchos años en Colombia, Sur América. La Sra. Miriam R. Seel, del mismo departamento, ha enseñado en Chile y en Colombia también. Aproximadamente la mitad de los otros miembros de la facultad son puertorriqueños y como tales han vivido la mayor parte de su vida aquí, mientras que la otra mitad procede de distintos puntos de Norteamérica.

Esta combinación de puertorriqueños y norteamericanos ha traído una situación particular en cuanto a idioma concierne. Si bien es verdad que el idioma oficial del Politécnico es el inglés, los miembros puertorriqueños de la facultad hablan ambos idiomas y muchos de los continentales hablan o entienden el español. De manera que los estudiantes procedentes de las escuelas superiores de la isla, donde se enseña mayormente en español, no tienen que temer el no ser comprendidos en sus naturales dificultades al llegar al colegio.

Otra característica de esta facultad es su solidaridad. En el salón de clases, dentro y fuera del campus, los profesores se conducen como miembros de una gran familia. Sin perder su individualidad, se sienten unidos unos a otros y sienten la misma lealtad hacia el Politécnico, hacia las tradiciones, y hacia sus responsabilidades.

Siempre que se reúnen los ex-alumnos del Poly, inevitablemente sale a discusión la facultad. Y cosa singular, no comentan la preparación académica o profesional que recibieran de ellos; en vez recuerdan el vivo interés que cada miembro de la facultad manifestó por sus problemas personales o por su bienestar; las atenciones que recibieron de los Palmer, de Miss Lamar, de Mrs. Bover, de Dr. Vélez, o de Mr. Leker. Los miembros más viejos de la facultad señalan a los más nuevos la pauta a seguir y éstos pronto la comprenden y siguen sus pasos. Y es este contacto personal el que une a los graduados y ex-alumnos con su Alma Mater alrededor de la "Histórica Escalera" con un lazo indisoluble de afecto y lealtad.

AVISO A LOS PASTORES

Ahora pueden suscribirse a las revistas

Educación Cristiana,
El Predicador Evangélico,
Cuadernos Teológicos.

Consulte al Rdo. Virgilio I. González,

Apt. 7896, - Bo. Obrero, P. R.

Impresiones de viaje:

GRINNELL

"El mejor sitio para perder un amigo es Grinnell", díjome un amigo continental el primer día de la Segunda Asamblea Nacional de la Juventud Presbiteriana celebrada a fines de junio en Grinnell, Iowa. Y como no lo pude ver el resto de la semana tuve que convenir con él en su manifestación. Efectivamente, dos mil jóvenes y consejeros reunidos en el pequeño colegio congregacional de Grinnell formaban una muchedumbre tan grande que uno nunca podía ver la misma cara dos veces excepto por casualidad.

Bajo el lema de "Set Aflame His History" la juventud de los 48 estados, Alaska, Filipinas, Puerto Rico y una docena de países más incluyendo Francia, el Líbano y Korea, enviaron representantes a esta segunda asamblea que durante una semana discutió los problemas de la Fraternidad Westminster, escuchó sendos discursos de temas vitales por eminentes figuras de la iglesia, y participó en un sinnúmero de variadas actividades que incluían recreación, talleres de radio y televisión, dramatización, periodismo, pintura, estudio de doctrina y relaciones humanas. Las asambleas plenarias en el gigantesco gimnasio de Darby alternaban con las "asambleas en miniatura", que eran los grupos de 25 jóvenes en que se dividían los delegados para la discusión diaria de los problemas de la juventud en las iglesias. El acomodo de los 2,000 jóvenes en el campus del colegio fué un milagro de ingeniería hospitalaria.

Puerto Rico estuvo representado por el moderador de la juventud del Presbiterio, Jaime Oscar Quiñones, estudiante del Politécnico y candidato al ministerio, y por el que suscribe como consejero. Nuestra delegación tomó parte en varios programas dramatizando la labor de la Junta de Misiones Nacionales, y en los laboratornos de radio y televisión. Junto a los otros delegados latinos y de otras nacionalidades, recibimos amplia atención de los continentales, y pudimos demostrar varias veces el programa de actividades de nuestra juventud. Grinnell fué una intensa experiencia de juventud, de entusiasmo y de vitalidad.

Samuel J. Vélez Santiago.

LA SAVIA DE LA MAGNANIMIDAD

Por el Dr. Jaime Benítez.

Entiendo aquí por magnanimidad la disposición del ser humano para los grandes sentimientos, para las emociones trascendentales, para las virtudes que ensanchan el sentido de la vida y dan validez a la existencia del hombre.

Dejemos a un lado de momento la gran aportación greco'atina y pasemos brevemente a esta otra más profunda y decisiva aún sobre la que descansa y de donde se nutre la vida occidental. Me refiero, desde luego, al Cristianismo. Exploremos ahora desde esta otra perspectiva la cuestión del **Homo Docens**, el hombre como el ser que enseña y aprende.

Ustedes han estudiado las Escrituras con ahinco. Yo también lo he hecho así. Voy ahora a plantearles, con la humildad y sobrecogimiento propios del tema, una cuestión fundamental a base de los textos. Se trata en realidad de una pregunta que no admite una sola y exclusiva contestación. No cabe aquí el sí o el no, ni se trata de llenar determinados espacios en blanco o de casar una serie de sujetos con otra serie de predicados. Esta pregunta requiere un esfuerzo de síntesis y depende a fin de cuentas del cuadro personal que tengamos del Fundador del Cristianismo, quedando cada cual.. en libertad de subrayar en el Hijo de Dios lo que a su juicio constituye la suma perfección.

He aquí finalmente la pregunta: En su trato con los hombres, **¿qué condición humana parece apreciar Jesucristo más que ninguna otra?** Por mi parte considero preeminente el afán de Jesús por buscar en el hombre, en el rico y en el pobre, en el letrado y en el ignorante, en la pecadora y en la Virgen María, en el poderoso y el derrotado, la savia de la magnanimidad. Dondequiera la encuentra, la honra y hace valer por encima de todo lo demás. Entiendo aquí por magnanimidad la disposición del ser humano para los grandes sentimientos, para las emociones trascendentales, para las virtudes que ensanchan el sentido de la vida y dan validez a la existencia del hombre.

Tomen ustedes por ejemplo la ocasión en que "estando Jesús en Betania en casa de Simón, el leproso, llegose a El una mujer con un frasco de alabastro leno de perfume de subido precio y lo derramó sobre la cabeza de Jesús, que estaba puesto a nera distinta de contestar mi pregunla mesa." ¿A qué viene este despilfarro?, preguntan los discípulos. Jesús predica la humildad y la dejación del bienestar innecesario. Ellos recomiendan algo mejor, rechazar la mujer, vender el bálsamo y dar el dinero a los pobres Es el gran gesto. Pero Jesús repudia la demagogia del principio deshumanizado e inflexible. Señala que "los pobres los tendréis con vosotros siempre pero a mí no me tendreis siempre." Consagra la ofrenda de Magdalena y anuncia que su conducta generosa y espontánea habrá de recordarse siempre.

De igual manera en casa de Lázaro, cuando María desatiende las labores domésticas y Marta solicita una reprimenda para su hermana absorta en la palabra del Maestro, Jesús contesta que en verdad ha sido María y no Marta quien ha sabido cumplir el quehacer mayor.

Jesús abomina de los fariseos por su rectitud formalista, por su culto a las apariencias, por su ambición del primer asiento en las sinagogas. "Sepulcros blanqueados, generación de víboras, ¡ay de vosotros fariseos que dáis el dinero de la yerba buena y pasais por alto la justicia y el amor de Dios!" Sin embargo, el que va a ser luego apóstol de los gentiles, el primer gran misionero y teólogo de la Cristiandad, Pablo de Tarso, fué precisamente un fariseo, ciudadano de Roma y perseguidor de cristianos por añadidura. Aquel hebreo de hebreos había presenciado, aprobándola, la lapidación de San Esteban, el primer mártir cristiano. Era un judío apasionado de la ley, empeñado en alcanzar la perfección mediante su cumplimiento. Jesús se le aparece cuando va rumbo a hacer persecuciones adicionales y le revela la nueva verdad. Su apetito de perfección y su humildad al hallarla, salvan a Pablo.

Otro ejemplo de la disposición de Jesús a enseñar una moral de máxima generosidad humana y de convivencia dentro de la cual los supuestos de la justicia tradicional quedan subordinados a los valores de la generosidad y de la gracia, se encuentra en las parábolas gemelas del Hijo Pródigo y los trabajadores en la Viña del Señor:

El Justo que regatea al Padre su regocijo ante la vuelta del hermano perdido y el trabajador que protesta ante el pago por igual al jornalero de la hora undécima frente al suyo de doce horas, reciben ambos la misma reconvención. ¿Por qué has de dolerte del bien ajeno si a fin de cuentas el bien lleva en sí mismo un hálito de grandeza que debe complacernos sin mezquindad donde se halle?

Pero tal vez donde más claramente se demuestra esta posición renovadora de Jesús y que da la jerarquía valorativa de su doctrina, es cuando al transitar por los caminos de Bethesda se encuentra un sábado con un pobre paralítico que implora curación. Jesús sana al enfermo. En la opinión de los idólatras de la ley ha transgredido porque el Decálogo de Moisés prohibe trabajar en el día destinado por Jehová al culto religioso. La contestación de Jesús es bien conocida. En términos filosóficos había sido dada cuatrocientos años antes por un pensador Ateniense, Protágoras, al decir con relación a los problemas del conocimiento "El hombre es la medida de todas las cosas, de las que son, en cuanto son, y de las que no son en cuanto no son." Pero esta frase de Protágoras era una abstracción cerebral, sin repercusión social de clase alguna. La contestación de Jesús, profundamente humana, "No hizo Dios el hombre para el sábado, sino el sábado para el hombre", va a constituir el más alto sentido del cristianismo y a encerrar en síntesis dramática la gran aportación civilizadora de esta doctrina.

El hombre occidental tendrá ocasión a través de los siglos de remitirse a estas sencillas palabras ante grandes planteamientos, ante la decisión de difíciles problemas sociales y políticos.

Resumiendo estas referencias, puede decirse y ésta podría ser una ma-

ta, que el hombre, no importa su estado o condición, su hartura o su miseria, es particularmente grato a Jesús cuando acepta la existencia de una instancia superior, tiene fe en ella, reconoce su propia insuficiencia y se empeña en subsanarla.

He incluído aquí un nuevo ingrediente esencial y decisivo en el Cristianismo, imprescindible en las valoraciones trascendentales y necesario también, aunque en otra medida, en las relaciones humanas. Me refiero a la fe. Dí, buen cristiano, pon bien manifiesto, ¿qué cosa es fe?

Ustedes conocen de memoria la definición clásica. Voy a recordárselas ahora en el lenguaje de más rica belleza con que jamás se ha expresado la teología. En el Canto XXIV del Paraíso de la Divina Comedia, Dante concurre de manos de Beatriz a ser examinado por San Pedro y

"Cuál bachiller prepárase y no parla
hasta que ya el maestro pone el punto
para abrir discusión que no acabarla;

así yo callo y argumentos junto,
mientras habla Beatriz, para estar presto
a tal preguntador, a tanto asunto."

Dante hace su explicación siguiendo el texto de las epístolas:

"Como el verace estilo
nos dice ¡oh padre! del tu hermano amado
que cual tú puso a Roma en el buen hilo,
es substancia la fe, de lo esperado
y argumento de cosa no patente."

La importancia de la fe es que nos sostiene vitalmente tanto en el campo de la relación entre el hombre y Dios como en el de la relación de los hombres entre sí más allá de donde alcanza la duda y la razón, ninguna de las cuales basta para agotar la totalidad del misterio en una y otra instancia. La relación entre la razón, la duda y la creencia en el mundo moderno no ha sido esclarecida a pesar de su enorme importancia.

La confusión comienza cuando proyectamos un término y otro con fines de orientarnos en el campo de la conducta humana. En este caso nos vemos obligados a un entrejuego de ambos caminos de conocimiento. Generalmente perdemos conciencia del hecho de que el magnífico instrumento de la duda y la exigencia rigurosa de comprobación a cuanto se afirma, sin el cual no tendríamos ciencia moderna, es un instrumento totalmente inoperante si tratamos de aplicarlo a la convivencia.

Confiamos, esto es, tenemos fe, en que el panadero no habrá de envenenar la harina con que amasa el pan del desayuno, confiamos que los conductores de automóviles no se subirán a las aceras para atropellarnos, y partimos del supuesto que la mayor parte de la gente dice normalmente lo que cree ser la verdad en vez de lo contrario. Si constituyésemos la duda o la desconfianza en clave de nuestra conducta, e insistiéramos en actuar únicamente y atemperáramos nuestro proceder a las exigencias científicas del laboratorio, no podríamos ni movernos de nuestra casa ni quedarnos en ella. Por otra parte, una fe absoluta en la relación humana acarrea a su vez dificultades invencibles. Es necesario mediatizar aún la voluntad de confianza en tales casos con una razonable disposición a examinar los hechos, a calibrar las experiencias previas y a proyectar su posible sentido en el futuro. Quede para otro día este problema, cuyo estudio y entendimiento es una de las grandes responsabilidades del mundo en proceso de desarrollo y formación.

Basta señalarles, sin embargo, que el mundo moderno padece una crisis de la confianza humana y que solamente a base de un fortalecimiento de ésta podremos efectivamente recrear una vida mejor.

Resumo ahora las ideas que he planteado:

En primer término hemos visto como el asombro y el preguntar del hombre, su capacidad de ser objetivo y observador, de captar experiencias y servirle de ellas, le ha valido y ha de seguirle valiendo para entender el mundo y dominar la naturaleza.

En segundo término hemos discutido lo que a mi juicio constituye la gran aportación humana del Cristianismo a la cultura occidental: el revelar al hombre su capacidad para ser magnánimo y generoso frente a las obscuras fuerzas del egoísmo y del resentimiento. Ha quedado planteado para otra ocasión el problema de la fe, de la confianza, de la creencia.

He tratado de señalarles como estos asuntos afectan la conducta de cada día.

En esta hora de auge para el dominio de la naturaleza y de crisis de la caridad y la convivencia humana, les exhorto a ustedes—al igual que a las juventudes de la Universidad—a vivir creadora y generosamente. Lo demás les será dado por añadidura.

THE STEPS

The steps!
The Poly Steps!
A mass of brick and stone!
How odd to see them here alone,
Grim relic of the past.

The steps!
Memorial steps!
Where once was born a dream;
'Twas here the Founder caught a gleam;
A dream come true at last.

The steps!
Symbolic steps!
Like those by Jacob seen.
To many a student they have been
a gate to vision vast.

The steps!
The holy steps!
By right they have a place.
Let no rude hand these steps deface,
As long as time shall last.

—**Nathan H. Huffman.**

(Viene de la página 2)

de Agricultura, del 1917 al 1919.

Fué ministro congregacional del 1919 al 1925; maestro del antiguo Instituto Blanche Kellogg, del 1926 al 1930; y miembro de la Facultad del Seminario, donde recibió certificado y diploma desde el 1926.

Ha sido instructor en la Universidad de Puerto Rico durante las sesiones de verano, y durante los últimos años ha ocupado los cargos más altos en su denominación y en la Asociación de Iglesias Evangélicas de Puerto Rico.

En representación de éstas ha asistido a convenciones mundiales en Oslo, Noruega; en Birmingham, Inglaterra; y en otros sitios

Ostenta los siguientes títulos académicos: Diploma del Seminario, en el 1922; Bachiller en Artes de la Universidad, 1925; Bachiller en Divinidades del Seminario Unión de la Universidad de Columbia, 1926; Maestro en Artes del Colegio de Maestros de este mismo plantel, 1930; Estudios Post Graduados en la Universidad de Chicago, 1934-36; y Doctor en Educación, Universidad de Columbia, 1947.

ECOS DEL I

Un pasadía en un rincón del campus.

El Edifi

Pro Arte Ofrece Concierto

El martes 11 de julio a las 8:30 P. M. y en el Auditorium del Instituto Politécnico Pro-Arte de San Germán ofreció una conferencia y recital de piano por el gran artista puertorriqueño Narciso Figueroa.

El programa incluía obras de Lizt, Chopin, De Falla, y otros las cuales requieren gran habilidad técnica de parte del pianista, por lo difícil de su ejecución. Narciso Figueroa las interpretó con suma habilidad.

Una parte interesante del programa la constituyó la interesante conferencia dictada por la esposa del pianista sobre la sonata Claro de Luna, pieza que luego interpretó el virtuoso demostrando su gran capacidad de expresión.

Abelardo Díaz Alfaro Dicta Conferencia sobre "Terrazo"

El viernes primero de septiembre el Instituto Politécnico recibió la agradable visita de uno de sus más sobresalientes graduados, el joven Abelardo Díaz Alfaro, autor del muy conocido y bello libro de cuentos titulado **Terrazo.** Invitado por el doctor Vélez, quien hizo la presentación, habló al estudiantado en el Auditorium. Ya todos le conocían a través de su obra que es texto en la clase de Lengua y Literatura.

Nos habló Díaz Alfaro sobre sus experiencias en diversas comunidades rurales del sudeste de la Isla, donde actuó como trabajador social. Pudo palpar las condiciones de miseria del campesino nuestro y la actitud de éste frente a la vida. Relató interesantísimas anécdotas sobre Fruto Torres, el obrero desechado por vejez; Pepe "el gato", tendero astuto e inteligente; Peyo Mercé,

La Masa Coral.

El Dr. Boyd S. Palm

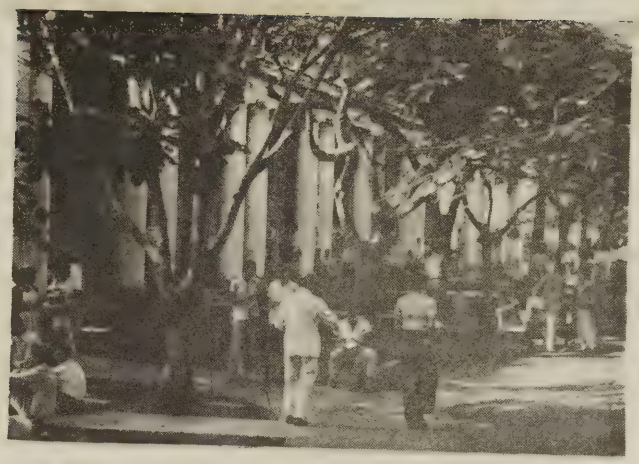

Estudiantes esperando su hora de entrar a clases.

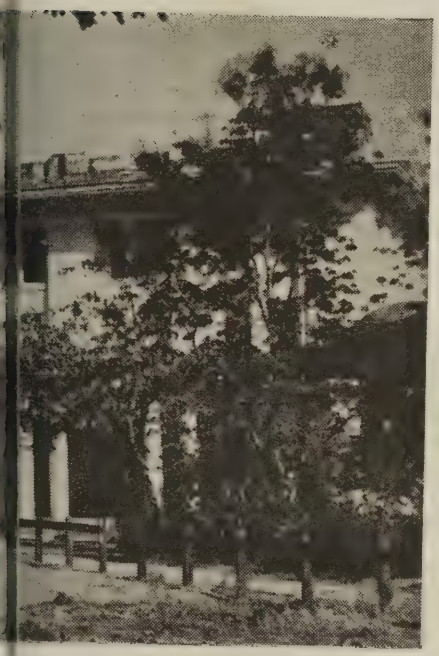

as.

maestro rural adentrado en el alma de nuestro pueblo, y otros personajes que aparecen en su libro. Explicó el título TERRAZO como aumentativo de tierra —nuestra tierra—para oponerse a los diminutivos de ésta que escuchamos. Hizo comentarios sobre la realidad viva de lo presentado en **El Josco, El Boliche, El Bagazo** y otros cuentos de la colección.

Todos aplaudieron con entusiasmo sus palabras llenas de interés y matizadas de humor y dramatismo.

Vaya nuestro profundo agradecimiento y nuestro cordial saludo al conspicuo escritor y amigo.

Estudiantes Pre-Médicos Agasajados en el Poly

Una veintena de estudiantes pre-médicos, aceptados en escuelas de medicina en España, Estados Unidos, Méjico y Cuba, fueron objeto de un agasajo por parte de la administración del Politécnico. Los doctores Antonio Marchany, Dwight Santiago y José M. Rodríguez, todos ex-alumnos del colegio, dictaron conferencias o charlas con motivo de la celebración del "Día de la Vocación Médica." El programa dió comienzo con una asamblea en la cual fueron presentados los futuros médicos, seguida de un almuerzo fraternal en la cafetería del colegio y conferencias de mesa redonda alrededor del tema: "Preparación Cultural y Cienfífica de los médicos Modernos."

Estuvieron presentes los estudiantes de premédica de la institución que aún no han terminado su curso.

Esta actividad abre las puertas a muchos otros grupos en el futuro.

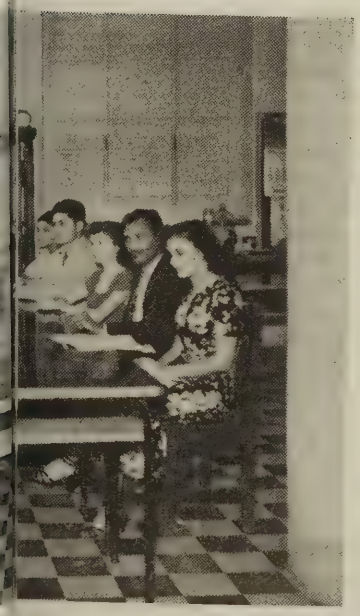

us clases de ciencias.

En el laboratorio de Química.

MIS IMPRESIONES DEL OCTAVO CONGRESO MUNDIAL BAUTISTA

"Y la luz en las tinieblas resplandece."—Juan 1:5.

Fué a fines del mes de julio de 1950, y en la bella y hospitalaria ciudad de Cleveland, Ohio, cuando la Alianza Mundial Bautista celebró su octavo congreso. Mil personas intervinieron en los arreglos de tan magna reunión de la organización protestante más grande del mundo.

Los Dres. Dores Robinson Sharpe, Arthur C. Archibald, y R. LaRue Cober, representando a los setenta y cinco mil bautistas de Cleveland, fueron los genios de la más perfecta organización que hemos podido observar. Los muchos hoteles de la urbe del Cuyahoga se llenaron a toda capacidad. Igual cosa ocurrió con los hogares de los bautistas del Lago Erie. Más de veinticuatro mil bautistas recibieron albergue en la más importante ciudad de Ohio. Fué tan grande la hospitalidad de los bautistas de Cleveland, que ningún delegado de ultramar tuvo que pagar hospedaje. Los hogares cristianos abrieron sus puertas para dar posada a hombres y mujeres de todos los continentes del mundo. El delegado de Puerto Rico fué huésped por una semana de la familia Osborne, residente en el condado de Bedford, bello paraíso del nuevo Cleveland.

Cuando el dinámico presidente del Congreso, Dr. C. Oscar Johnson, abrió la sesión inaugural, el amplio auditorium municipal de Cleveland estaba lleno a toda capacidad. Hombres y mujeres de los cuatro codos de la tierra unieron sus voces para cantar Firmes y Adelante cada uno en su propia lengua como si se tratara de un nuevo Pentecostés.

Las primeras plegarias para demandar la aprobación del Señor las pronunciaron el Dr. Edward H. Pruden, de Washington, D. C. y el Rdo. Buntara Kimura , ministro bautista japonés que sobrevivió a la tragedia de Hiroshima cuando el mundo cristiano sintió el bochorno de la primera bomba atómica.

Los cuerpos eclesiásticos de Ohio dieron una cordial bienvenida a las delegaciones del mundo, y con palabras llenas de sinceridad se dirigieron a la concurrencia el honorable Thomas A. Burke, alcalde de Cleveland, y el honorable Frank J. Lausche, gobernador del estado de Ohio. Ambos manifestaron mucho regocijo por tener tantos visitantes en la ciudad del Lago Erie.

Un espectáculo que llamó mucho la atención del público, y al cual los periodistas del Mediano Oeste dieron mucha ponderación, fué la gran parada de bautistas que, partiendo de Chester y la Avenida Euclid, recorriera las calles principales de Public Square para finalizar con un mitin monumental en el Parque de Pelota de los Indios de Cleveland. En este mitin habría de hablar el presidente Truman, pero impedido a concurrir por mor de los últimos acontecimientos de Corea, envió su mensaje por escrito. El primer mandatario saludó al Congreso y luego pidió que luchemos por las libertades por las cuales hemos sufrido los bautistas, y que oremos por la difícil situación por la cual atraviesa el mundo actual.

Aparte de un coro de mil voces que nos deleitó durante las sesiones inaugurales, los cantantes profesionales Roland Hayes y Adele Norman causaron profunda admiración de los congresistas al obsequiarnos con solos de música clásica religiosa.

Los DP's o sea, los deportados de los países del Báltico y de la Rusia Blanca contaron sus amarguras al ser cruelmente perseguidos por los comunistas de la Rusia Soviética. La Srta. Tabea Korjus, hija de un ministro bautista que sirvió en Estonia por 33 años antes de la Segunda Guerra Mundial, dijo que en solamente tres noches del 1941, diez mil cristianos fueron arrestados, llevados a sucios vagones de carga, y arrastrados como esclavos hasta las estepas de Rusia.

Este Octavo Congreso Mundial se distinguió por el más intenso espíritu de compañerismo, por la exposición de un mensaje Cristocéntrico, y por la exaltación de las libertades que han distinguido a los bautistas a través de los siglos. Prueba de esta afirmación son los textos bíblicos que sirvieron de clave a cada devocional.

Yo soy la luz.
Yo soy el camino.
Yo soy la puerta.
Yo soy la vid.
Yo soy la resurrección.

Todo eso indica que fué Jesús quien tuvo el primado en todos los servicios y en todas las deliberaciones.

El Dr. W. L. Jarvis, de Australia, al hablar sobre el texto "Yo soy la luz" dijo éstas palabras: "El sol y las estrellas se apagarán, pero na así la luz de Cristo. La democracia necesita un autócrata, y ese es Jesús. Las técnicas eclesiásticas no bastan para estos días. Cuando las organizaciones sustituyen el Evangelio por otras cosas, andan en tinieblas."

La Sra. Dawson, una dama bautista de Washington, D. C., al comentar el texto "Yo soy el camino" se expresó de este modo: "Jesús no dijo yo soy una filosofía. Tampoco dijo a sus discípulos les voy a enseñar un camino. Pero se presenta El mismo como el camino. Por ese camino hallaremos paz y seguridad. Jesús no es una filosofía; es el camino."

El Dr. G. L. Prince, de Galveston, Texas, dirigió un devocional sobre el versículo "Yo soy la verdad." Aseveró: "Los cínicos han preguntado en todos los tiempos qué cosa es la verdad. Es peor decir verdades a medias que mentiras. Las verdades a medias conllevan serios peligros. Y, si Cristo es la verdad, El tiene que ser la única norma de nuestra vida. Id y decid al mundo esta verdad."

En un discurso del Dr. Arnold T. Ohrn, Secretario General de la Alianza Mundial Bautista, dijo este notable Noruego: "Esta Alianza existe para la promoción del compañerismo. (Comunión, fellowship). Los bautistas debemos ser Cristocéntricos. Cristo es la piedra angular de nuestra fe. No necesitamos estar orgánicamente unidos para el cultivo de esa comunión. Podemos y hasta debemos diferir por el hecho de ser bautistas. El centro de nuestra unidad no es la organización, sino Jesús. Demos énfasis al centro y no a la periferia. No enfaticemos lo que dijeron los teólogos o los padres de la iglesia, sino lo que dice Jesús. No enfaticemos credos o doctrinas, pero sí al Cristo Redentor."

El Dr. Melbourne Evans Aubrey, de la Gran Bretaña, refiriéndose a la iglesia de Cristo dijo: "Jesús está en este Congreso porque su iglesia está

aquí. Jesús no habla de iglesias, sino mi iglesia. El presenta al mundo su iglesia. La gloria de la iglesia reside en el Dios viviente. Por eso estamos en el deber de guardar su iglesia sin mancha. Los ministros y demás oficiales de la iglesia son importantes si le dan la gloria a Dios. Cuando se va de la iglesia, ésta se convierte en un club. El evangelio social descarta al individuo. El evangelio social ocasiona la tragedia de la iglesia. La iglesia en manos de humanos podrá tener sus fallas, pero aún así triunfará. Porque algunos médicos cometen sus errores no vamos a decir que la medicina ha facasado. Aun con sus actuales fallas, a la igleias de Jesucristo saldrá a la larga triunfante."

Los mensajes cumbres los dieron a mi juicio el Dr. Robert G. Lee, presidente de la Convención Bautista del Sur, y el Dr. Edwin T. Dalhberg, Expresidente de la Convención Bautista del Norte y pastor de la Iglesia Bautista de Syracuse, N. Y. Ambos enfatizaron el tema del evangelismo. Hacemos mención de este tema para los hermanos que abrigan dudas sobre posibles avivamientos. Estas cumbres del púlpito bautista creen enfáticamente en el evangelismo.

Dos grandes acuerdos unánimemente aprobados por el Octavo Congreso.

1. Contra el discrimen racial.

2. El manifiesto bautista que censura:

(a) La actitud de la iglesia romana en España, Italia, el Congo Belga, Colombia, Argentina y Portugal, donde se odia y persigue a las personas que profesen otros credos que no sean el romanista.

(b) La actitud ruso comunista frente a todos los cristianos.

(c) La unión de la iglesia y el estado sin hacer excepción de ciertos países protestantes, como Inglaterra, Alemania y Escocia.

Habida cuenta que salió presidente del Congreso el Dr. F. Townly Lord, de Inglaterra, el Novéno Congreso Mundial bautista será en Londres en 1955.

El Congreso Bautista recientemente celebrado en Cleveland nos impresionó por toda la vida. El clima espiritual del mismo y la hospitalidad del Cuyahoga perdurarán para siemen la mente y en el corazón de cada delegado.

El lema de todo el congreso fué éste: "Y la luz en las tinieblas resplandece."

Tomás Rosario Ramos.

540 Personas Asistieron a los Actos de Aniversario Iglesia Bautista de Juncos.

La Iglesia Bautista de Juncos, celebró con marcado entusiasmo su trigésimo-octavo aniversario. Hubo dos semanas de campaña evangelística. Primera semana en la zona rural, la otra en el pueblo. De los servicios en la población, resaltó el mitin en la plaza pública que resultó bastante concurrido. El pueblo demostró estar muy interesado. Hubo por parte de los concurrentes compueblanos demostración de entusiasmo y satisfacción, por el mensaje elocuente e inspirador en la voz del orador, Rdo. Florentino Santana.

La iglesia cumple año el día 1 de septiembre de todos los años, pero éste año ese día viernes 1° de septiembre, hubo anuncio de temporal, y por tal motivo, hubo que posponer la celebración del día de Aniversario, para el lunes día 4 de septiembre, día del trabajo. Aún con esa alteración el servicio resultó muy concurrido. Hubo una congregación aproximadamente, como de 540 personas. Gracias al Señor, por éxito en celebración 38° Aniversario. El Rdo. José Daniel Rodríguez, pastor de nuestra Iglesia, quedó satisfecho, por el sacrificio de muchos hermanos que cooperaron. Del campo asistían todas las noches alrededor de 100 personas. Todas las noches el templo estaba lleno.

Diego Vargas, Jr.

43 Candidatos fueron Bautizados en la Iglesia Bautista de Gurabo

En la noche del 3 de septiembre de 1950 nuestra iglesia fué grandemente bendecida. El Señor nos concedió dos bendiciones muy hermosas: una de ellas, nuestro pastor quien por un período de quince días había estado enfermo sin poder dirigir los servicios, aunque con nosotros en los mismos; pudo hacer todo el trabajo en ese día, por lo que damos infinitas gracias a Dios por bendición tan gloriosa

Durante ese período de vacaciones

(Viene de la página 11)

CONVENCION DE JOVENES EVANGELICOS DEL SUR
Se celebrará en Coamo el día 12 de octubre de 1950.

Sesión de la mañana

9:00 Despliegue de la Bandera.
9:10 Servicio Devocional. Sociedad de Arroyo.
9:30 Discurso de Bienvenida. Sociedad Local.
9:35 Contestación a la Bienvenida. Sociedad de Salinas.
9:40 Organización de la Asamblea:
1. Pase de Lista. 2. Informe del Presidente. 3. Lectura del Acta Anterior. 4. Nombramiento de los Comités.
10:40 Tema: Caminando Hacia la Perfección. Mateo 5:48. Por el Sr. Samuel de la Rosa.
11:15 Cada Sociedad contribuirá con un número de poesía o de canto.
11:45 Servicio Devocional. Sociedad Bautista de Yauco.
12:00 Almuerzo.

Sesión de la Tarde

1:30 Servicio Devocional. Sociedad de Rubias.
1:50 Elección de la Sociedad que recibirá la Convención.
2:00 Reunión de Negocios: Informes:
1. Comité de Credenciales. 2. Informe Secretario-Tesorero. 3. Comité de Resoluciones. 4. Dador de Gracias.
2:50 Himno de la Convención. Dirigido por el Sr. Wilfrido Jiménez.
3:00 Receso: Visita a la tumba de Arturo Santiago.
3:30 Servicio de Canto. Coro Iglesia Evangélica Unida de la calle Marina, Ponce.
4:00 Asuntos Generales.
4:45 Servicio Devocional. Sociedad Unida de Yauco.

Sesión de la noche

7:30 Servicio Devocional. Rdo. José Alberto Torres.
Sermón por el Rdo. Félix D. de la Rosa, ministro de la Iglesia Metodista de Aibonito.

Recordando a Eva Joubert de Marrero

"Bienaventurados los que duermen en el Señor".....

He vivido de nuevo en mis recuerdos los años de mi adolescencia. Por una carta que recibí de mi mamá supe la triste noticia de la partida hacia el Hogar Celestial, de mi muy querida e inolvidable amiga y hermana Evita Joubert de Marrero. Como en una visión cinematográfica han pasado por mi mente incidentes que estaban escondidos, por el correr de los años, pero que hoy ante esta gran pena que me aflige brotan en mi imaginación llenos de viveza y colorido. Evita, como cariñosamente la llamábamos, es parte integrante en mi vida de adolescente. En esta época de la vida, cuando el individuo es más impresionante, es cuando las emociones son más intensas. Así el amor, la amistad, y todos los otros sentimientos tienen un hondo significado para nosotros. Fué en esta etapa de mi vida cuando empezó la amistad con Evita, amistad que la muerte puede interrumpir, pero no romper, pues la reanudaremos cuando ambas estemos en la morada que el Señor fué a preparar para nosotros, y que ya ella ha empezado a disfrutar.

Eramos un grupo grande de amigas que disfrutábamos en franca camaradería de las actividades propias de nuestra edad. Dentro de ese grupo había cuatro que estábamos más íntimamente relacionadas, Carmen Germain, Eva y Lolín Jouber y yo. A menudo pasábamos las vacaciones de verano en la casa de un hermano de la primera, en alguna hacienda cercana a Ponce. En nuestro programa de vacaciones entraban paseos a caballo, baños de mar, caminatas, etc. Yo era la más joven del grupo y muy impetuosa. Evita siempre estaba pendiente de mí, pues temía me sucediera algún percance desgraciado. Ella fué siempre muy seria y formal. Todavía me parece oír su voz cuando me aconsejaba a ser prudente, comedida y paciente. Muchas veces reía hasta sofocarse de mis escapes de adolescente. Su risa armoniosa y espontánea me estimulaba a seguir con mis travesuras, pero de pronto se ponía seria y con un tono muy suyo, me pedía que me callara, a veces le obedecía y otras no. Muchas veces acudí donde Evita en busca de consejo y de orientación. Siempre encontré en ella no solo a la amiga, sinó a la hermana, cariñosa, buena, comprensiva, siempre dispuesta a ayudar.

Cuando fuí por primera vez a estudiar en la Universidad de Puerto Rico, compartía el cuarto con ella y dos de sus hermanas. A mí me parecía que una distancia inmensa me separaba de Ponce y de los míos. A principio lloraba y quería volver a mi hogar. Todas me aconsejaban y trataban de ayudarme, pero Evita se sentaba en mi cama, ponía su mano sobre mi frente hasta que yo entre sollozos me dormía. Era mi angel bueno, y sé ha sido el angel bueno para otras muchas personas también.

En los grandes momentos de mi vida siempre estuvo ella. Recuerdo como yo lloraba sobre su hombro cuando sacaban el cadáver de uno de mis hermanos, hacia el cementerio. También recuerdo como ella me sonreía desde el coro de nuestra Iglesia, cuando yo ataviada de novia caminaba hacia el altar, donde me esperaba el que es mi esposo. Pruebas de su sincera amistad y de su gran aprecio por mí las recibí mul frecuentemente. Cuando vivíamos en Villalba, una mañana muy temprano sentimos el sonar de un "claxon" frente a la casa pastoral. Al asomarnos tuvimos la grata sorpresa de ver a Evita, su esposo y dos hijos dentro de un automóvil. Los niños estaban dormidos en brazos de sus padres. Iban a visitar familiares a un campo lejano. Debido a la preciosa carga de sus brazos y al tiempo limitado de que disponían no iban a visitarnos, pero tampoco ella podía pasar de largo sin saludarnos. Por largo rato hablamos ellos en el carro, nosotros en la acera. Para todos fué motivo de gran regocijo aquel matutino saludo.

Por largos años trabajó como maestra en las escuelas de Ponce, ganándose el aprecio de compañeros, discípulos y padres. Siempre fué muy cumplidora de sus deberes. A todos trataba con cariño y comprensión.

A pesar de sus múltiples ocupaciones y deberes, siempre cumplió a cabalidad con las obligaciones que tenía en su iglesia. Fué un miembro fiel y siempre dispuesta a cooperar. Enseñó una clase en la Escuela Bíblica por largos años. Siempre cooperó en las distintas actividades, aún a costa de grandes sacrificios personales. Fué fiel hasta la muerte, ahora tiene la prometida corona de vida eterna.

No solamente han de sentir su partida su esposo, hijos, familiares, amigos y la Iglesia Evangélica Unida de la Marina, sinó todo aquel que tuvo la oportunidad de relacionarse con ella en alguna forma. Sus exquisitas cualidades hacen de ella un ser inolvidable. De mi parte le digo, hasta luego, Evita.

Julia M. de Luciano.
Monmouth College, Illinois.

NOTAS PRESBITERIANAS

Se está terminando la construcción del anexo de la Tercera Iglesia Presbiteriana en Mayaguez, que contrará así con facilidades para su dispensario, oficina pastoral, kindergarten y actividades de la semana.

El viernes 22 de septiembre se celebraba la instalación en la Iglesia de Puntas, Rincón, del nuevo pastor, Sr. José Antonio Bonilla, y a la misma vez la toma de posesión de la nueva directiva del capítulo local de caballeros.

La sociedad de Balboa giró fraternal visita a la Iglesia Presbiteriana de Añasco el 15 de septiembre, presentándose una película sobre la asamblea de Grinnell y participando el coro de la Tercer Iglesia.

La Srta. Priscilla Méndez, ex-misionera de San Juan, asumió ya su nuevo cargo como misionera de la Iglesia Presbiteriana en La Marina.

La Iglesia del Higuey celebró un interesante servicio de despedida a un buen número de miembros de la Guardia Nacional que partían para el Campamento de Tortuguero.

El Rdo. Bidot está distribuyendo entre las iglesias Presbiterianas valiosísimo material recibido de las Iglesias en el norte para las escuelas de verano. Los obsequios de aquellas iglesias vinieron como resultado de las historietas publicadas en el material de Escuelas Bíblicas que circula en 6,000 iglesias continentales, en torno a la labor misionera del Rdo. Bidot como misionero de Escuelas Bíblicas.

La Asociación de Caballeros Evangélicos de Puerto Rico celebró su Vigésima Asamblea anual en Ponce los días 3 y 4 del mes en curso

Fué exaltado a la presidencia el señor Eloy Estrada y reelectos los otros miembros de la directiva. Importantes acuerdos adoptados sobre la "Constitución" y el Diario "El Cristiano".

Con una asistencia de más de 80 delegados, representando 46 sociedades locales de caballeros evangélicos, procedentes de siete denominaciones de un gran número de municipios de la Isla, se celebró en la Iglesia Metodista de la Calle Villa, en la ciudad de Ponce, la vigésima Asamblea de la Asociación de Caballeros Evangélicos de Puerto Rico, durante los días 3 y 4 del cursante mes de septiembre.

Se iniciaron los trabajos de la Asamblea el domingo día 3 a las 2:00 P. M., con un servicio devocional a cargo de la Sociedad Local de la Iglesia Evangélica Unida, dirigido por el Sr. Pedro P. Ortiz.

A las 2:30 P. M. el Rdo. Frank Hernández, Pastor de la Iglesia Roca de Salvación de Santurce, dictó una brillante conferencia bajo el título "Un Despertamiento Espiritual."

Bajo la dirección del Rdo. Carlos Pilar González, de la Iglesia Evangélica Unida, se discutió ampliamente el tema, llegándose a la conclusión de que es indispensable que los caballeros evangélicos de Puerto Rico estemos alerta, defendiendo nuestros postulados y haya entre todos un verdadero despertamiento espiritual para el extendimiento del Reino de Cristo en nuestra Isla.

El Presidente, Sr. Eloy Estrada, designó los comités de Credenciales, Finanzas, Resoluciones, Ponencia, Reglamento y Dador de Gracias.

Cerca de las cinco de la tarde se terminó la sesión del día.

Durante la noche se celebró un servicio religioso de carácter público, a cargo del Sr. Angel Lahoz, con una nutrida concurrencia de directores, delegados, amigos y simpatizadores de la Obra Evangélica de Ponce y la Isla.

Hablaron los hermanos Sr. Luis V. Pino, Secretario Ejecutivo de la Asociación y el Rdo. Jorge Richardson, Pastor de la Iglesia. El orador de la noche lo fué el Rdo. Miguel Enrique Martínez, Pastor Presbiteriano de Sabana Grande. Su mensaje fué profundamente espiritual e hizo vibrar de emoción y entusiasmo a toda la congregación.

El Coro Interdenominacional de Ponce nos deleitó cantando varios himnos durante el servicio.

Después del servicio, la Asamblea reanudó sus labores a las 9:30 P. M. El presidente del Comité de Credenciales, Sr. N. Briones Cruz, rindió su informe declarando una asistencia de 80 delegados en representación de 46 sociedades locales, además de todos los directores y oficiales de la Asociación que estaban presentes.

El Presidente, Sr. Eloy Estrada, leyó un breve mensaje de tono altamente espiritual en el cual dió gran énfasis a la necesidad de una mayor cooperación moral y material por parte de todos los pastores, ministros y laicos de todas las iglesias evangélicas del país, hasta que veamos realizado el sueño de una Asociación de cuarto o cinco mil hombres unidos en un mismo espíritu, bajo el liderato de Cristo, para conquistar muchas almas y lograr el mayor extendimiento de Su Reino en nuestra Isla.

El mensaje del Presidente fué acogido con gran entusiasmo y la Asamblea, puesta de pie, le confirió un voto de solidaridad y confianza.

Cerca de las 11:00 P. M. se suspendió la sesión con oración por el Rdo. Roig de la Iglesia Luterana de Monte Flores.

El lunes 4, Día del Trabajo, a las 8:00 A. M. se reanudaron los trabajos de la Asamblea.

El Sr. N. Briones Cruz dirigió un servicio funeral en memoria del Presidente recientemente fenecido, Sr. Antonio Sánchez Román, y de otros quince caballeros, miembros activos de la Asociación que durante el año pasaron a morar con el Señor. Este servicio resultó muy solemne e inspirador.

A las 8:30 A. M. se reanudó la sesión de negocios.

La Sociedad Local de Caballeros de la Iglesia Metodista de la Calle Villa donó un mallete a la Asociación para presidir todas las Asambleas. El Presidente, Sr. Estrada, agredeció la donación con cálidas palabras de afecto cristiano y ofreció honrar el mallete mientras esté en sus manos.

El Secretario Ejecutivo, Sr. Pino, leyó el acta de la última Asamblea, la cual fué aprobada.

El Tesorero, Sr. Asterio Rojas, leyó un extenso e interesante informe, el cual pasó al Comité de Finanzas.

Los vocales o directores de distritos rindieron sus informes relativos a la labor realizada por ellos durante el año.

A las 12:30 se levantó la sesión.

Por la tarde, a la 1:30, se reanudó la sesión de negocios.

El Comité de Finanzas, pesidido por el Sr. Diego Torres Luciano, rindió su informe, declarando que los libros y toda la documentación preparada por el Tesorero de la Asociación, Sr. Rojas, estaban correctos y en orden, y solicitando un voto de simpatía y confianza para el Tesorero. Fué aprobado por aclamación.

El Comité de Resoluciones, presidido por el Sr. Horacio Ortiz, rindió su informe, dando lectura a cinco resoluciones, de las cuales la Asamblea sólo aprobó dos.

La primera de estas resoluciones trataba sobre la actitud a ser asumida por la Asociación en relación con el Proyecto de Constitución para Puerto Rico, que será sometido a un referéndum del electorado insular. Se acordó por la Asamblea designar un Comité para estudiar los distintos puntos de vista de la Resolución y del Proyecto en sí y fué recomendado enfáticamente recabar que se consigne en la Constitución que se apruebe un articulado asegurando la absoluta libertad de cultos y la completa separación entre la Iglesia y el Estado, que son fundamentos básicos de la propia Constitución de los Estados Unidos. El Presidente designó los siguientes miembros para integrar este Comité: Dr. F. J. Rodríguez, Lcdo. Efraín Rivera, Profesor M. Vidal, Sr. Gilberto Venegas y el Presidente.

La segunda resolución, para que la Asociación aceptara la idea de la creación de un periódico que se titularía "El Cristiano", como palenque de la causa cristiana en Puerto Rico y para prestar a la Editorial Pla, que ha-

(Sigue en la página 16, Col. 2)

REGRESO DE ESTADOS UNIDOS EL RDO. ANTONIO RIVERA RODRIGUEZ

Después de haber tomado un curso de radiofonía de seis semanas en Filadelfia, regresó a nuestra Isla en la tarde del sábado día 2 de septiembre del año actual el Rdo. Antonio Rivera Rodríguez. Un grupo de los hermanos de esta iglesia en unión a su esposa e hijito fué a recibir al Aeropuerto al Rdo. Rivera.

El Rdo. Rivera expresó que había tenido muy buenas experiencias en su viaje y venía con mayor ánimo y mejores energías para continuar el ministerio evangélico en esta ciudad. Manifestó que además de tomar el curso de referencia tuvo la oportunidad de predicar en distintas iglesias del Norte.

En la ausencia de nuestro pastor actuó como pastor interino el joven Osvaldo Malavé, estudiante de nuestro Seminario Evangélico, quien realizó una buena labor.

Esta iglesia felicita públicamente al joven Malavé por la cooperación prestada y le desea éxito en sus estudios.

Saturnino Roque.

HACIA ESTADOS UNIDOS

El domingo día 10 de septiembre del año actual y a las 11:00 A. M. salió hacia Estados Unidos el joven Manuel Toro Hernández, acompañado de sus padres, Sr. Manuel Toro Aquiles y la Sra. Frances Hernández de Toro.

El joven Toro se propone cursar estudios en Riverside Military Academy de Gainsville, Georgia. Dicho joven cuenta en la actualidad con 14 años de edad y desde su niñez ha estado dedicando su vida a nuestro Dios. Su carácter y su manera de actuar revelan en este joven un hombre maduro y de experiencia.

Como demostración de simpatía y cariño a este joven, la sociedad de jóvenes de esta iglesia celebró un sencillo acto social en el hogar de nuestra hermana Eusebia Delgado en la noche del jueves día 7 del corriente mes de septiembre. En dicho acto estuvieron presentes los padres del joven Toro.

Nuestra iglesia le desea a este joven éxito en sus estudios y feliz estadía en aquella ciudad en unión a sus padres.

Saturnino Roque.

MI GRATITUD

Quiero expresar a través de éstas líneas mi gratitud profunda a los Dres. del Hospital Ryder, a sus enfermeras y demas empleados por los cuidados y demás atenciones durante un mes de hospitalización en el mismo.

No solo la medicina, tratamientos, alimentos, etc., son los que sanan. Hay otro factor muy importante; el amor, la simpatía, el gusto con que se administra esa medicina o tratamiento, levanta el ánimo y fortalece el espíritu del enfermo.

Todo ésto se encuentra en el Hospital Ryder, que lo distingue de otras clínicas y hospitales.

Que Dios les siga usando en esa obra de bien para la gloria de Dios.

María Robles.

GRUPO DE JOVENES EVANGELICOS TUVO REUNION

El Instituto de Jóvenes Evangélicos del Distrito Norte afiliado al Congreso de la Juventud Evangélica de Puerto Rico, efectuó el lunes, Día del Trabajo, en el Templo Discípulos de Cristo de la calle Momerío de Bayamón, su tercera asamblea anual.

Durante la mañana los jóvenes participaron de un devocional, dirigido por la Sociedad Discípulos de Cristo de la Iglesia Central de aquella ciudad. La Sociedad Discípulos de la calle Comerío dió la bienvenida a la concurrencia; se organizaron los comités temporeros y los presidentes Martín Padilla Recio y Antonio Rivera Rodríguez rindieron informes a la asamblea. Fué presentada una ponencia por la señora Margarita H. de Webber, titulada: La Juventud evangélica frente a los problemas del matrimonio. Esta fué discutida por los presentes, bajo la dirección del reverendo Gamaliel Ortiz.

Al mediodía, la Sociedad de Jóvenes de la Iglesia Metodista La Transfiguración, de Santurce, ofreció un servicio religioso, y luego se celebró un almuerzo fraternal.

Programa Social: Cerca de la 1:00 de la tarde la Fraternidad de Universitarios Evangélicos, dirigida por Nicandro González, presentó un programa social, en el cual figuraron algunos artistas evangélicos. El señor José Raúl Padilla, director del coro de la Primera Iglesia Presbiteriana de Santurce, junto a su esposa, alegró el acto con sus aportaciones musicales.

El servicio de apertura para los trabajos de la tarde estuvo a cargo de la Liga de Jóvenes de la Alianza Cristiana y Misionera de Villa Palmeras. Inmediatamente después se procedió a la elección de la nueva directiva que quedó constituída en la siguiente forma:

Presidente, Samuel de la Rosa; Vicepresidente, Nicandro González y Jorge L. Rivera; Secretaria, Ernestina Rivera; Subsecretaria, Nelly Marina Robledo; Tesorero, José D. Nazario y Subtesorera, Blanca Beltrán. Consejeros: Rdos. Florentino Santana y Angel L. Seda.

Proponen Boletín: Se aprobaron mociones para añadir un nuevo comité, el de propaganda a la asociación y para la publicación de un boletín. Se acordó además endosar el establecimiento de una universidad evangélica y propulsar el endoso para el establecimiento de la Universidad Cooperativa Eugenio María de Hostos.

Se designó a la Iglesia Presbiteriana de San Juan como sede de la próxima asamblea del Instituto de Jóvenes Evangélicos del Distrito Norte.

En un acto devocional, efectuado por la noche, quedó instalada, la nueva directiva. Este servicio fué dirigido por la Sociedad de Esfuerzo Cristiano, de la Iglesia Evangélica Unida, de Santurce, y el mensaje de la ocasión fué pronunciado por el Rdo. Diego Escobar.

Entre otros visitantes, se encontraban el Rdo. Domingo Marrero Navarro, catedrático del Seminario Evangélico de Río Piedras, los reverendos Miguel Limardo, capellán de la Fraternidad Universitaria Evangélica, William Fred Santiago, Apolinario Cruz Sánchez, el profesor Adolfus William, de Antigua; y las misioneras, señora de Padilla, Alicia Soto Bonet y Delia Vargas.

Roralndo S. Soto Ramos.

Ex-Alumnos Reorganizan Capítulo en San Juan

El Capítulo de exalumnos del Politécnico en la zona metropolintana fué reorganizado recientemente, habiendo sido electa la siguiente directiva:

Presidente, Srta. Axa P. Jusino; Vicepresidente, Dr. Juan Colón Bonet. Secretaria, Srta. Mabel Giménez; Tesorero, Lcdo. Juan Orlando Herrero. Vocales: Sra. Aida Mejía de Roig, Sr. Angel Medina, Sr. Florentino A. Ramos.

Escuela Bíblica

Por el Rdo. Víctor Colón Bonet, Th.M.

¿QUE ES LA VIDA CRISTIANA?

Fecha: Octubre 1 de 1950.

Pasajes: Mateo 5:1-20; 18:21-35; Hechos 11:19-26; Romanos 12:9-21; Filipenses 1:27-30; 1ª Tes. 5:15-23; Santiago 1:22-27.

Texto: Filipenses 1:27.

Lectura Devocional: Lucas 10:25-37.

La Vida Cristiana no puede existir independiente de Cristo como el Salvador Personal, ni del nuevo nacimiento obrado en el creyente por el Espíritu Santo. Esta vida cristiana tendrá a Cristo como centro en esta integración personal.

I. Esta Vida Cristiana es una bendición y un estado de felicidad para los siguientes:

a. **El pobre en espíritu.** Esta es una disposición del corazón de vaciarse a sí mismo y de ser humilde para dejarse llenar de Cristo. Algunos son pobres en el mundo pero soberbios en el espíritu, orgullosos, altivos.

b. **Los que lloran.** Hay un llorar que es una bendición. Sentirse apesadumbrado por el pecado, los que se dan cuenta de su corrupción y flaqueza; que se afligen por la aflicción de otros en contraste con los que lloran y sienten pesar por las cosas del mundo o lloran por no poder hacer sus caprichos o en su soberbia lloran.

c. **Los mansos.** Los que humildemente se someten a Dios, a su Palabra, y Voluntad y son mansos con los otros hombres.

d. **Los que tienen sed y hambre de justicia.** Los que sufren las pruebas por tener una consciencia limpia delante de Dios; que sobrellevan la opresión y la refieren a Dios para que satisfaga sus ansias espirituales y de justicia a su tiempo. Los que tienen hambre y sed de justicia, de bendiciones espirituales serán llenos de ellas.

e. **Los de puro corazón.** La verdadera religión consiste en pureza de corazón. Es esa higiene espiritual la que necesita el alma. Santidad al Señor sin la cual nadie le verá.

f. **Los pacificadores.** La sabiduría de Dios, la de arriba, es primeramente pureza en la vida y después una disposición de paz hacia los hombres.

g. **Los perseguidos por causa de la justicia.** Por ser justos, por obedecer a Dios primero que a los hombres, encuentran paz en sus conciencias y satisfacción en sus almas.

II. La Vida Cristiana es:

a. Sal para el mundo. La doctrina del evangelio es sal penetrante, poderosa, llega al corazón, limpia, preserva, da sabor. Era requerida en los sacrificios. Los discípulos son la doctrina del evangelio en forma viva, epístolas vivientes.

b. **Luz.** Para iluminar y dar luz a otros. Nuestra luz alumbra por las buenas obras y buen testimonio. Es viéndolas y oyéndolos que nuestro Padre que está en los cielos es glorificado.

c. **Perdón.** El número 70 veces siete para perdonar indica un número indefinido, además de ser un número que es considerado sagrado por el pueblo hebreo. Hay necesidad de dar perdón para poder recibir perdón de Dios. En el Padre nuestro dice: "perdona nuestras deudas así como nosotros perdonamos a nuestros deudores."

d **Testificadora.** Es una vida que da testimonio de la fe. Que cumple el mandato de Cristo dado a sus discípulos: Id por todo el mundo y predicad mi evangelio a toda ciratura.

e **Agresiva.** Una vida de acción y movimiento en las cosas del evangelio. Una vida que combate y contiende por la fe expresada en los Evangelios, y dada a los santos.

f **Amor.** Nuestro deber para con el hombre se resume en una palabra: AMOR. Por un lado considerándonos inferiores, ayudando a nuestros hermanos y sufriendo con ellos; y por el otro, en cuanto a nuestro enemigos, no haciéndoles daño, no vengándonos a nosotros mismos, dándole de comer si está hambriento. En resumen, aborreciendo lo malo y allegándonos a lo bueno, sabiendo que no podemos amar a Dios sino amamos a nuestro hermano.

g **Es obediencia.** Obediencia a la Palabra de Dios, siendo hacedores y no oidores. En la religión vana hay mucha exhibición, mucha crítica, murmuraciones. La religión pura que se observa debe llevarnos a amar a los huérfanos, viudas en su aflicción, no estar ligada a la corrupción de los hombres y apartarse de toda especie de mal.

ENTREGA PERSONAL A CRISTO

Fecha: Octubre 10 de 1950.

Pasajes: Mateo 16:24,25; Marcos 1:16-20; Fil. 1:19-26.

Texto Aureo: Filipenses 1:21.

Lectura Devocional: 1ª Juan 5:1-12.

Bosquejo de la Lección

I. La Ley del Discipulado.

a **Propósito del llamamiento al discipulado** es para examinarnos a nosotros mismos y aprender; y aprender para enseñar a otros.

Salvos para Salvar: b. Requisitos: Seguir voluntariamente a Cristo, negarse uno a sí mismo. Esto es negarnos para ser de Cristo y para el servicio de El en este mundo. (3) Lo positivo es coger la cruz. Esto significa listo para sobrellevar las pruebas, aflicciones, sufrimientos, persecuciones, etc. Cada discípulo tiene una cruz que llevar. (4) Acción a seguir: SEGUIRLE. Los seguidores de Cristo tienen que mirarlo a El, aprender de El y Confiar en El.

c. **Razones para aceptar ser discípulos:** Hallaremos algo mejor para nuestra vida. (2) El alma está en juego, y el valor de la misma es mayor que el valor de las cosas temporales. (3) Seguridad de que en Cristo es la única forma de obtener salvación ya que algún día tendremos que comparecer delante del tribunal de Cristo para responder de lo que hallamos hecho en el cuerpo, bueno o malo; y aún de las palabras necias y torpes que hallan salido de nuestra boca y de nuestros pensamientos y sólo por la fe en Cristo podremos obtener perdón y vida eterna y esto es imposible sin seguirlo voluntariamente, negándonos a nosotros mismos, tomando la cruz y siguiéndolo.

Homenaje al Dr. Florencio Sáez

La Iglesia Evangélica Unida de Puerto Rico ofreció un homenaje de cariño y simpatía al Dr. Florencio Sáez, con motivo de su elección para la Presidencia del Seminario Evangélico de Puerto Rico.

El acto se llevó a cabo el sábado 24 de setiembre de 1950.

día 23 de septiembre a las 8:00 P. M. y en el templo Evangélico Unido que radica en la calle Monseñor Torres, número 1122, Río Piedras.

INFORMACION METODISTA DE PUERTO NUEVO

....**Una corrección:** La maestra de primer grado en "La Escuela Metodista de Puerto Nuevo" no es la Sra. Cuna, sino la hermana María Luisa Gil de Martínez.

Los hermanos Modesto Rodríguez y Victoriano Seguí salieron con el 65 de Infantería. El hermano Miguel Seguí salió hacia el Norte, enviado por el ejército a estudiar durante seis meses. También salió con el 65 el joven profesor Sr. José Antonio Méndez. Nuestras oraciones siguen a estos hermanos.

La Fraternidad Metodista de Jóvenes va hacia adelante bajo la dirección del joven ingeniero Parmenas Amaro. Con él coopera un entusiasta grupo de jóvenes, interesados en el adelanto de la obra de Dios.

Las sociedades de la congregación se están organizando. Los Caballeros Metodistas están entrando en acción, bajo la dirección del hermano José Vicente Román, quien a la vez es el director laico de la iglesia. La hermana Gloria R. del Toro preside la clase de damas de la escuela dominical, que se ha organizado para trabajar. Todos los sábados, a las 8:00 P. M., se reúne un grupo de maestros y oficiales para estudiar un curso sobre "Haciendo Crecer la Iglesia", que dirigen las profesoras Gloria Rodríguez y Emma D. de Sterling.

Se celebró una seria y espiritual campaña evangelística con el Rdo. Israel García del 16 al 27 de agosto. Hubo 20 profesiones de fe, y un avivamiento general de la iglesia. Ahora tiene el pastor bajo su dirección una hermosa clase de candidatos.

La hermana Mary I. de Soltero estuvo enferma de cuidado, pero, gracias a Dios, desde el 14 de los corrientes está de nuevo en el hogar.

La otra gran bendición de ese hermoso servicio fué que el Señor concedió a nuestro pastor poder sumegir en las aguas del bautismo cuarenta y tres candidatos, los que fueron añadidos a la Iglesia de Cristo. De estos cuarenta y tres candidatos veinte y uno son del Bo. Canta Gallo. Después nuestro pastor nos dió un mensaje muy poderoso, para conocimiento de la Iglesia y especialmente para los nuevos miembros.

(Sigue en la página 16, Col. 1)

por enfermedad de nuestro pastor, nos es muy grato recordar que tuvimos dos fieles soldados de Jesucristo quienes nos dieron dos mensajes muy inspiradores; fueron los hermanos Félix López, Pastor de la Iglesia Bautista del Bo. Mamey, y el Rdo. Ismael Montañez Brugueras.

(Viene de la página 13)

brá de editar dicho periódico, la mayor cooperación moral y material que sea posible, fué aprobada por mayoría.

El Comité de Ponencia, presidido por el Rdo. Jesús M. Vidal, rindió su informe, al cual fué aprobado por la Asamblea en la forma siguiente; por aclamación y todos puestos de pie:

Para Presidente, Sr. Eloy Estrada. Vicepresidente, Sr. Nicolás Quiñones. Sec. Ejecutivo, Sr. Luis V. Pino. Sec. Corresponsal, Sr. N. Briones Cruz. Tesorero General, Sr. Asterio Rojas Negrón. Auditor, Sr. Rafael Montalvo. Vocales de Distritos fueron electos los siguientes caballeros: San Juan, Sr. Julio Rodríguez; Arecibo, Sr. José Quiñones Vicens; Mayaguez, Sr. Eulogio del Toro; Aguadilla, Sr. Manuel Rodríguez; Ponce, Sr. Roque Velázquez; Guayama, Sr. Angel Figueroa; Humacao, Sr. Juan Jaime.

La próxima asamblea se celebrará en la ciudad de Caguas.

El Comité Dador de Gracias, presidido por el Sr. Julio Rodríguez, expresó la gratitud de la asamblea por el buen trato y finas atenciones que para delegados y visitantes tuvo la iglesia local.

El Presidente electo, Sr. Eloy Estrada, declaró clausurados los trabajos de la Asamblea cerca de las 4:00 de la tarde, con unas palabras de arenga. El Rdo. Richardson pronunció la oración final y la bendición apostólica.

De esta Asamblea ha salido la Asociación de Caballeros Evangélicos de Puerto Rico más fuerte y vigorosa que nunca.

CALENDARIOS 1951

Nos place anunciar la llegada de los Calendarios Evangélicos para el 1951. Una lujosa portada y doce láminas a colores reproducidas de los originales de famosas pinturas religiosas.

PRECIOS

100 calendarios	.....	$22.00
50 "	.....	12.00
25 "	.....	6.25
10 "	.....	2.75

Todo pedido debe venir acompañado del importe. Ordene a tiempo.

LIBRERIA "LA FE"
Apartado 1707, Ponce, P. R.

Segunda Iglesia Evangélica de Habla Castellana

Bajo los Auspicios de la New York City Mission Society.
395 Broome Street — Nueva York 13, N. Y.

Pastor: RDO. JOSE C. MARTINEZ. Tel. WA 5-9298
Misionera: SRTA. ELENA A. HADLEY.

Iglesia al servicio de la Colonia Hispana de la parte baja de la Ciudad.

Dic./50.

Puerto Rico Evangélico

Año XXXVIII | PONCE, P. R., 10 DE OCTUBRE DE 1950 | NUM. 1,070.

Sociedad de Damas "Mensajeras del Maestro"

Esta Sociedad, de la Iglesia Presbiteriana del Este de Nueva York celebró con éxito su primer aniversario. Fué un año de árdua pero gloriosa tarea. Todas sus socias trabajaron con tesón, inspiradas en la fe de Cristo para así hacer honor al nombre que llevan. En esa noche de aniversario, estrenaron un uniforme sencillo pero simbólico, ya que su color significa pureza. También se dedicó un precioso estandarte diseñado con los símbolos de la Sociedad.

SINTESIS

El 15 de octubre de 1950 comenzará el nuevo curso académico en la Escuela de Enfermeras del Hospital Presbiteriano.—El Coro **Interdenominacional** del área metropolitana ha comenzado sus ensayos en el Seminario Evangélico en Río Piedras bajo la dirección del profesor **Dr. Eduard Heth.**—El **Rdo. Wilbur Larson,** de la "American Baptist Missionary Society" visitará las iglesias bautistas de la Isla desde el 10 al 20 de octubre. Participará en tres institutos de pastores bautistas a celebrarse en San Juan, Ponce y Cayey.—El pastor **Carlos Martínez,** graduado del SEPR, fué ordenado al ministerio de las iglesias Discípulos de Cristo en el templo de esa denominación en el Salto de Comerío. También recibió órdenes el seminarista **Domingo Rodríguez,** pastor de la I. D. de C. en Hato Tejas, Bayamón.—En el Hospital Presbiteriano nació el viernes, 29 de setiembre el niño **Ernesto Luis Vélez Vargas,** hijo de Don Luis Vélez y Doña Ruth Vargas de Vélez, residentes en Puerto Nuevo y miembros de la I. E. U. de Río Piedras.—Ya está circulando en el país la revista semestral **Cuadernos Teológicos.** La suscripción anual cuesta un dólar. Solicítela del Rdo. Virgilio I. González.—Ha aparecido el periódico **Juventud Metodista** bajo la dirección de **Samuel de la Rosa.—Desde Chinjun, Corea,** hemos recibido una carta del soldado boricua **José C. Varela** solidarizándose con nuestro editorial sobre la Universidad Evangélica. Entre otras manifestaciones afirma lo siguiente: "Por un Puerto Rico Evangélico que bondadosamente me envió el hermano José H. López, de la Iglesia Presbiteriana de Higuey, Aguadilla, me enteré de la magnífica idea de la Universidad Evangélica de Puerto Rico. Como puertorriqueño y fiel protestante quiero solidarizarme con este proyecto."—La Iglesia Presbiteriana de Aguadilla ya se está preparando para celebrar su cincuentenario. Los evangelistas Rdos. Israel García y Richard J. Parker participarán en dos campañas. Su pastor, el Rdo. J. L. Santiago Cabrera regresa de los Estados Unidos dentro de algunos días después de una temporada de actividades evangelísticas.—Los pastores metodistas se reunieron con el Superintendente Rdo. Tomás Rico Soltero recientemente para discutir asuntos relacionados con el avance evangelístico de la Iglesia Metodista. Se acordó acelerar el sostenimiento propio de las congregaciones. Un almuerzo fraternal fué ofrecido en Ocean Park.—Se unieron el matrimonio la **Srta. Raquel Díaz Alfaro** y el joven **Osvaldo Alcaráz Suárez,** hijos respectivos de Doña Asunción Alfaro Vda. de Díaz y de Doña Lucrecia Suárez Vda. de Alcaráz, familias de Caguas y Naguabo respectivamente. Fueron padrinos del enlace el escritor Abelardo Díaz Alfaro y la Srta. Germania Rivera.—El Instituto Bíblico Alianza en Barceloneta dedicó su nuevo edificio recientemente. En el acto cantó el Coro Menonita.—En el templo del barrio Candelaria la juventud D. de C. tendrá un retiro el 12 de octubre.—El profesor **Aracelio Cardona,** del SEPR, fué el predicador en el Instituto de Jóvenes Evangélicos del Distrito norte reunido en la Iglesia Metodista de Villapalmeras.—**"El Testimonio de Cristo para un Mundo en Crisis"** es el lema de la próxima asamblea anual de la Asociación de Iglesias Evangélicas de Puerto Rico a reunirse en Humacao el 9 de noviembre.—La Iglesia Bautista de Carolina celebró su aniversario el lunes, 2 de octubre. Fué su predicador visitante el **Rdo. Diego Escobar.—Información Evangélica,** programa oficial de la A. I. E., radiado por la emisora WIAC, todos los sábados a la una y cuarto de la tarde presenta al Dr. Angel Mergal ofreciendo cinco minutos de orientación para los evangélicos sobre los aspectos religiosos del asunto de la Constitución.—En la Iglesia Discípulos de Cristo de Espinosa fué ordenado al ministerio evangélico el pastor Obdulio Rodríguez, graduado del SEPR. —El **Rdo. Félix de la Rosa** y su hijo el periodista **Samuel de la Rosa** serán oradores de la Convención de Jóvenes Evangélicos del Sur que ha de reunirse en el templo bautista de Coamo el 12 de octubre.—85 servicios evangelísticos celebrará la Iglesia Metodista de Barrio Obrero durante el mes de octubre con motivo de su campaña del Avance.—Hacia la ciudad de Nueva York saldrá en breve el **Rdo. Roberto Navarro,** pastor de la Iglesia Bautista de la Playa de Ponce para participar en una campaña evangelística bajo los auspicios de la Misión Latinoamericana.—**Fe de Errata:** En el artículo publicado en la página de Información Evangélica Unida en la edición anterior el título debe leerse: "Recordando a Eva Joubert de Castelló."—Recomendamos la lectura de los artículos escritos por W. Stanley Rycroft y Harold Fey. Lea también el manifiesto de la Junta de Directores de la Asociación de Iglesias Evangélicas. En el próximo número: "La Iglesia Romana", por el historiador K. Lattourette.

En Nueva York se encuentra el Rdo. Domingo Franceschi para asistir a la Asamblea Nacional de los Hermanos Unidos en Cristo.—

MEDITACION

Por el Rdo. Pablo Casasús.

"....lo que sembrares, eso segarás..." Gálatas 6:7.

Sobre las apacibles aguas de un tributario del Río Ohio, deslizábase silente, la canoa do iban Abraham Lincoln y un amigo con su hijito de pocos años.

De pronto, el cauce se estrecha y las aguas tórnanse turbulentas. La canoa se lanza vertiginosamente a través de los rápidos de aguas profundas y revueltas y erizadas de amenazantes rocas.....

Y mientras Abe lucha con todas sus fuerzas y pericia por salvar la canoa y a sus ocupantes, el niño comienza a dar voces pidiendo que le devuelvan la manzana que dejó caer por la borda un momento antes.

¡Oh! hombre de éste siglo de las luces y el hidrógeno! ¿No puedes leer en la palma de la mano de los tiempos? Riendo tú, mientras un desastre inminente, cual amenazante espada de Dámocles, se cierne sobre tu cabeza.... El desastre que es engendro del abandono de los valores espirituales—amor, fe, adoración a Dios, etc., y con el agravante de un constante apego a los valores negativos, antitéticos de los primeros.

¡Oh! hombre que te llamas cristiano! Pon atención a lo que verdaderamente cuenta en ésta vida y no entronices la insignificante manzana de lo frívolo y lo pueril. Es menester hurgar con perseverancia en los valores eternos, hasta arrancarles la dicha, y la felicidad que ofrecen.... la Vida Eterna....

"....Lo que sembrares, eso segarás."

Puerto Rico Evangélico

DIRECTOR
JORGE N. CINTRON
ADMINISTRADOR
ISRAEL BRACER
Presidente Junta de Publicación:
RDO. ERASMO M. BERNIER
Jefe de Talleres
VICENTE PARADIZO

Puerto Rico Evangélico es el órgano oficial de las denominaciones evangélicas: Bautista, Discípulos de Cristo, Metodista, Presbiteriana, Evangélica Unida de P. R. Se publica quincenalmente en los Talleres Puerto Rico Evangélico, Inc. Admitido como correspondencia de segunda clase en las oficinas del correo de Ponce, P. R., el día 10 de julio de 1912, de acuerdo con la ley del 8 de octubre de 1917. Afiliado a la Asociación de Iglesias Evangélicas de Puerto Rico.

Precio de Suscripción: Dentro de la Unión Postal, $1.00 al año. En los demás países, $1.50 al año. Page adelantado.

Oficinas de la Dirección, Administración y Talleres Tipográficos radicados en el edificio "Puerto Rico Evangélico", calle Comercio 89. Apartado de Correos 1707, Teléfono 723, Ponce, P. R.

Toda la correspondencia relacionada con colaboraciones, noticias, secciones, será enviada al Director de la revista.

La correspondencia relacionada con suscripciones anuncios, fotograbados, impresos y librería, será enviada al Administrador.

NO DEVOLVEMOS ORIGINALES

Año XXXIX. Núm. 1,070

EN ESTE NUMERO

Portada: Sociedad de Damas "Mensajeras del Maestro" de la Iglesia Presbiteriana (del Este) de N. Y.

Síntesis y Meditaciones. P. 2.

Editorial: Nuestra Felicitación.

América Latina y su Lucha por la Libertad... Por W. Stanley Rycroft. P. 4 y 5.

Tensiones Protestantes-Católicas. Por ....Harold E. Fey. P. 6 y 7.

La Asociación de Iglesias Evangélicas y el Proyecto de Constitución para Puerto Rico. P. 8 y 9.

El Instituto Mundial de Educación Cristiana. P. 10.

Convocatoria y Programa de la Décimoséptima Asamblea de la Asociación de Iglesias Evangélicas de Puerto Rico. P. 11.

Información de las Iglesias Metodistas. P. 12.

Información de las Iglesias Discípulos de Cristo. P. 13.

Información de las Iglesias Bautistas. P. 14.

Escuela Bíblica. P. 15.

Página 16—Continuaciones y Anuncios.

EDITORIAL

NUESTRA FELICITACION

Queremos unirnos a todos los que han felicitado a Don Angel Ramos y a Don Pablo Vargas Badillo, con motivo del magnífico reconocimiento hecho por la Universidad de Columbia al diario puertorriqueño "El Mundo" al adjudicarle el Premio Moors Cabot. Que tan señalado triunfo sirva de inspiración y aliento a todos los compañeros que día tras día colaboran en las diversas faces de la gestión periodística del gran diario puertorriqueño.

EL ASUNTO DE LAS ESCUELAS PRIVADAS

Durante las últimas semanas el profesor doctor José M. Lázaro, distinguido líder laico de la Iglesia Católica, ha venido escribiendo en el diario "El Mundo" en relación con las escuelas privadas. Sus artículos han estado interesados particularmente en las escuelas parroquiales. Y más aún, en las escuelas católicas.

En uno de sus artículos acusaba al Departamento de Instrucción de lesionar la autonomía de las escuelas privadas mediante una exagerada supervisión.

En la edición de "El Mundo" correspondiente al domingo, 8 de octubre de 1950, aparece otro artículo del doctor Lázaro intitulado "Semanario de Educación y las Escuelas Privadas", en el que alega discrimen de parte del Departamento de Instrucción contra las escuelas privadas al no permitir la distribución gratuita del semanario ESCUELA, tal como se hace entre los alumnos de las escuelas públicas.

Para aquellas personas que desconocen la política de la Iglesia Católica Romana para adquirir fondos públicos para el sostenimiento de sus escuelas parroquiales en Estados Unidos, los argumentos del doctor Lázaro pueden resultar inocentes y desprovistos de fines ulteriores no expresados por ahora. Pero los que conocemos la lucha sostenida por las fuerzas liberales de Estados Unidos para contrarrestar el empeño de la Jerarquía Romana, a todas luces orientado a destruir el sistema de instrucción pública, damos la voz de alerta para detener esa propaganda en sus comienzos.

Hoy, en vísperas de redactarse la futura constitución de Puerto Rico, se pide la distribución de una revista escolar. Mañana, amparados en un precedente que hoy puede parecer inofensivo, se reclamará del Gobierno de Puerto Rico que provea textos a las escuelas parroquiales, que éstas tengan autoridad para censurar esos mismos textos; se exigirá transportación gratuita para los alumnos y los maestros; se exigirá el pago de salarios para los maestros y empleados y tendremos entonces al gobierno que hoy difícilmente puede sostener las escuelas públicas, obligado a sostener también un sistema de escuelas parroquiales, en algunas de las cuales se atacan los mismos principios liberales y progresistas de todo verdadero gobierno democrático.

El artículo del doctor Lázaro termina preguntando: "¿Estará al alcance de los señores que dentro de poco van a redactar determinada parte de la carta orgánica introducir esta reforma?"

Una pregunta cándida, que es la versión pública de una presión subterránea, de una campaña originada en Estados Unidos y fielmente seguida por la Iglesia Católica en Puerto Rico.

Cónstele al doctor Lázaro y a todos los católicos de Puerto Rico, que los evangélicos también tenemos escuelas privadas, que el número de ellas seguirá aumentando todos los años, sostenidas por el dinero de los feligreses y de los padres de los alumnos, que son tan contribuyentes al erario público como los padres católicos.

América Latina y su Lucha por la Libertad

Por W. Stanley Rycroft.

La lucha por la libertad en la América Latina es parte de la lucha mundial entre la religión reaccionaria y autoritaria y las fuerzas liberales.

La antigua lucha del hombre por ser libre aumenta en complejidad con el aumento de dependencia mutua de los grupos y de las naciones. El hombre siempre lucha por ser libre a pesar de los peligros y las constantes desilusiones que esta lucha implica. Las palabras "Libres" o "libertad" aparecen en la mayor parte, si no en todos, los himnos nacionales de los países de América Latina. Algunas—por ejemplo, el himno nacional del Perú, que empieza con las palabras "Somos libres"—parecen presuponer que la gente es libre.

El Dr. José María Luis Mora, un gran mexicano liberal del siglo pasado dijo en una ocasión: "La palabra ¡Libertad! que se ha usado tanto para destruír lo que en verdad significa, ha sido el pretexto de todas las revoluciones políticas; los pueblos se han conmovido profundamente al oírla.... pero los pueblos han sido engañados frecuentemente si han hecho demasiado caso a las formas de gobierno." (El Clero, la Educación y la Libertad," p. 129.)

Cuando los países de la América Latina declararon su independencia de España, de Portugal y de Francia, exageraron su libertad recién obtenida. De lo que no se dieron cuenta y muchos no se han dado cuenta todavía—es de que un individuo puede vivir en un país que es libre políticamente, que es libre de invasión foránea y todavía estar lejos de ser libre. En otras palabras, el individuo puede ser cogido en una acción recíproca de poderosas fuerzas sociales, económicas y religiosas.

Muchas personas tienen un concepto imaginario de la libertad. Dicen que desean ser libres para hacer lo que les da la gana; pero en el mundo moderno de dependencia mutua eso es imposible a menos que sea en un círculo muy limitado, y en un sentido limitado. Tanto la libertad política como la económica dependen de la doctrina que declara que la libertad máxima del individuo resulta de la prohibición del libre ejercicio de las acciones humanas que pudieran violar la libertad de acción de otros. Por eso si el individuo no se siente inhibido por ciertas restricciones y limitaciones puede infringir la libertad de otros. Por eso es que uno de los problemas fundamentales de todo tiempo es cómo combinar la libertad e iniciativa individual con un grado de orden y de cohesión social necesarios para la supervivencia. Ninguna libertad por supuesto, es absoluta.

Al ser cencedidas ciertas limitaciones de libertad individual es legítimo, y muy posible en nuestra sociedad moderna esperar que tengamos la libertad de opinión, de movernos por lo menos en nuestro país, de congregarnos con otros, de adorar a Dios como uno desee, y por el estilo.

Muchas de estas libertades están constantemente en peligro de ser arrebatadas o ya han sido arrebatadas de las personas de algunos países de la América Latina en nombre de la seguridad del estado.

Cuando el autor de este artículo fué misionero en el Perú, encontró que muchos de sus colegas peruanos en la difusión de la enseñanza, admiraban mucho la libertad que disfrutaban los individuos ingleses . Por ejemplo en Hyde Park, en Londres, en un día lluvioso, puede verse a un policía que está protegiendo con un paraguas a un orador que denuncia con vehemencia al gobierno y su labor. Compárese esto con la Argentina de hoy día donde el profesor o juez está en peligro de perder su puesto si dice cualquier cosa desfavorable del presidente o del gobierno; y donde se prohibe todos los programas evangélicos en las radiodifusoras, presumiblemente porque la jerarquía católica romana no desea que se predique en esa forma. Bajo el gobierno totalitario sólo tiene libertad de aprobar.

Comparado con lo que encontramos hace dos o tres años, encontramos en una reciente revista a la América Latina que dos poderes, el militarismo y el clericalismo, han llegado a ser más que nunca una amenaza a la libertad de los individuos de la América Latina. Los que están familiarizados con la historia de la América Latina saben que el militarismo y el clericalismo han estorbado el desarrollo de estos países durante mucho tiempo. El movimiento de independencia no hizo mucho, y quizás nada, para liberar a la gente en el sentido pleno de la palabra. Hace más de cien años José María Luis Mora, en la obra ya citada, dijo: "Cuando se obtuvo la independencia , el pueblo era tal como lo habían hecho los españoles, a saber, pobre e ignorante, y eso es lo mismo que decir que estaba listo para caer bajo la dominación o la oligarquía de las clases militares y religiosas...."

La Iglesia Católica Romana ayudó a subir a Perón en Argentina y se tomaron diferentes medidas, se hicieron reglamentos, leyes, etc., en las cuales se puede reconocer fácilmente el "pago". Una de ellas fué la instrucción católica romana en las escuelas. La iglesia sin duda ha usado su influencia para reprimir la libertad de los individuos. La iglesia católica romana cree que su destino es dominar el estado en Argentina tanto como en cualquier país. El padre Neivielle, destacado escritor nacionalista dijo: "Sin la iglesia el gobierno no puede hacer nada porque de la iglesia recibe lecciones de sabiduría."

Detrás de la presente administración de Argentina hay una filosofía nacionalista con rasgos de la hispanidad de Franco. En un artículo notable que apareció en la revista Harper en 1945, Jorge Doherty un católico romano, explicó claramente cuál era el patrón filosófico e ideológico de los dirigentes de la revolución argentina que más tarde elevó a Perón al poder. "Por quince años estos jóvenes," dijo él, trataron de llevar a cabo una revolución nacionalista y resucitar el catolicismo argentino espiritualmente." Sigue Doherty diciendo que la filosofía de estos nacionalistas se apoya en la suposición de que el hombre común ignorante y sin cultura, es incapaz de asumir la responsabilidad política. Sostienen que todas las democracias modernas son heréti-

cas y no cristianas, y que el tipo de sociedad fascista es cristiano.

Hemos tratado extensamente la situación en Argentina no sólo por su importancia como uno de los principales países de Sur América, sino que por su influencia sobre los demás países. En su libro "Battle for the Hemisphere" (Batalla por el Hemisferio), Eduardo Tomlinson declara que los archivos del Departamento de Estado en Washington contienen un documento en que cita a Perón diciendo (en 1943) en un manifiesto secreto a los oficiales del ejército: "Con el tiempo dominaremos a Sur América. Empezaremos formando alianzas.... después, estas cinco naciones: Argentina, Chile, Bolivia, Paraguay y Uruguay podrán atraer fácilmente a Brasil el continente será nuestro."

En los últimos dos años ataques militares han desposeído a los gobiernos liberales del Perú y de Venezuela y hay muchos que ven en estas situaciones la influencia del militarismo argentino.

A fines de agosto de 1949, un senador argentino acusó al gobierno en el Congreso de "ser el inspirador de los ataques militares que han ocurrido recientemente."

El Perú está gobernado por el momento por una junta militar que derribó en el mes de octubre de 1948 a un gobierno de coalición en el cual el Apra era el poder político. No existe un congreso, y la junta gobierna por medio de decretos, los cuales son tan numerosos que nadie puede recordarlos todos. El gobierno, ha hecho, y continúa haciendo, una separación o expulsión de cualquier empleado que tuvo filiación política con el partido del Apra. El poder de la Iglesia Romana en el Perú es mayor que nunca, y ya está amenazado de nuevo el casamiento civil y la libertad religiosa.

En los diferentes países se está luchando por la libertad de distintas maneras. En algunos es contra el militarismo y el clericalismo y la inclinación hacia el totalitarismo, el gobierno del hombre fuerte, en otros en contra de los dictadores antiguos, mientras que en otros donde se han obtenido muchas libertades, es en contra de la desigualdad social, económica, la ignorancia, la pobreza y la enfermedad.

Hablando en términos generales, y los que luchan por la democracia y la libertad en sus propios países se hayan cogidos entre el totalitarismo o la represión de lo justo y la penetración amenazadora de la izquierda.

¿Qué diremos del comunismo en la América Latina? Se usa el epíteto comunista en la América Latina sin restricción, como en otras partes. Casi cualquier individuo que tiene ideas liberales en cuanto a las clases obreras, o a la reforma social se le clasifica como comunista y en muchos lugares se les llama a los protestantes también.

Esto se debe en parte a la ignorancia de lo que es el comunismo—y lo que es el protestantismo también—y en parte a la propaganda del púlpito católico romano, y emanando de fuentes católicas romanas, en la prensa. Esta iglesia ve en el comunismo un enemigo mortal, porque ataca las raíces de su riqueza y privilegios, aunque éste no es el método que usa. Es fácil ver cómo la iglesia consigue la alianza ciega e indisputable de los ricos, cuya posición es amenazada también. Un ex-presidente de un país de América Latina le dijo recientemente a su amigo, que los liberales de la América Latina tienen la tendencia de considerar al comunismo coco la única fuerza que está haciendo frente a la iglesia católica romana, que creen ellos que es la fuente de muchas de sus perversidades.

En un artículo de la revista Look, (octubre 4, 1949), el Obispo Oxnam, escribiendo sobre el tema "Cómo Combaten los Protestantes el Comunismo", muestra como éste no ha podido establecerse bien en los países protestantes. Dice "Los comunistas saben que el protestantismo crea una atmósfera en que no puede respirar la tiranía"..... "El protestantismo fertiliza la tierra buena con libertad y decracia."

Rómulo Gallegos, el ex-presidente liberal de Venezuela, dijo: "Satisfaced el anhelo por la justicia y el bienestar que atormenta el alma popular, con hechos prácticos, positivos y concretos, y así la sustraeréis de la seducción de las promesas marxistas." Pero estas hazañas requieren una cultura con una base moral y espiritual.

Siempre hay propaganda comunista disponible con su interpretación mesiánica de la historia en términos del determinismo económico para los que la leen. En un sentido es una repetición de la situación que hubo en Francia un poco antes de la revolución de 1789. El objeto de los revolucionarios era la iglesia como organización política y de sus privilegios y de la acumulación de riquezas por medio de la explotación de la superstición de la gente. Los escritores como Rabelais y Voltaire lucharon contra la iglesia ridiculizándola por medio de sátiras; pero al hacerlo debilitaron o destruyeron la religión misma. El mismo peligro existe hoy día en la América Latina.

Como resultado del vacío que dejó el catolicismo romano y su ruina espiritual en la América Latina, muchos que se han separado completamente de la iglesia se están volviendo a cultos esotéricos, al escepticismo o al materialismo. Tal como se dijo en la conferencia de Buenos Aires: "los intelectuales y los estudiantes se jactan de sus escepticismo y los obreros adoptan ideologías (incluyendo el comunismo) con un fervor casi religiosa." Alvares del Vayo escribió en The Nation (La Nación): "Lo que está pasando hoy día en la China se efectuará un día en la America Latina."

¿Qué decimos de todo esto? Sin duda el desafío de la hora es tremendo, si sólo pudiéramos ver claramente los poderes que están alineados en esta lucha.

Los Estados Unidos están empeñados en una lucha titánica, ideológica y política con el comunismo. Hay peligro en el modo en que condona o que pasa por alto el totalitarismo y el fascismo clerical de la derecha con la suposición, imaginamos, que no es tan amenazador como el totalitarismo de la izquierda. Pero en la lucha por la libertad lo es, y no nos equivoquemos en esto. Preguntadle a cualquier persona que haya vivido en España..... Preguntadle a cualquier individuo que haya vivido en cualquiera de los países bajo una dictadura o administración militar del hombre fuerte en la América Latina.

La lucha por la libertad en la América Latina es parte de la lucha mundial entre la religión reaccionaria autoritaria y las fuerzas del liberalismo. La iglesia católica romana está intentando retener o apoderarse del poder temporalmente y de una posición privilegiada, sin considerar los derechos de las otras creencias. Cuando esto sucede la libertad misma está en peligro.

Creemos que un protestantismo fuerte es la gran necesidad de América Latina. La iglesia protestante es-

(Sigue en la página 14, Col. 3)

Tensiones Protestantes—Católicas

Por Harold E. Fey.

Lo que a los protestantes incumbe, y en lo cual debería compartir cada ciudadano que esté interesado en la perpetuación de nuestras instituciones democráticas, es el deber de insistir en el fortalecimiento de la resistencia a los esfuerzos de la jerarquía Romana para lograr sus objetivos.

El abismo que se abrió entre los cristianos protestantes y los católicos romanos hace cuatro siglos al comienzo de la Reforma está haciéndose más ancho y más profundo que nunca en Norteamérica. Hoy día la tensión entre ellos es más grande que en cualesquiera generación, y por las señales existentes parece que está aumentando en vez de disminuir. Afecta la felicidad de multitudes de jóvenes que están para contraer matrimonio. Inquieta la paz de muchas comunidades. Involucra a los consejos de las escuelas, a los sindicatos de obreros, los periódicos, el radio, el cinematógrafo. Se siente su influencia en el concilio de la ciudad, en las legislaturas del estado, en el Congreso. Está produciendo un efecto importante en los eventos nacionales y la política internacional.

I

¿Cuál es el argumento acerca de esto? Algunos editores de periódicos impacientemente intentan no hacerle caso, como si nada más fuera otra disputa entre los eclesiásticos intolerantes. Es verdad que los dirigentes protestantes y católico romanos más eminentes han tomado parte en una u otra fase de la disputa. En este respecto las tensiones en boga se diferencian de las tensiones anteriores, que eran muchas veces poco más que una expresión de resentimiento por parte de los pobladores más antiguos en contra de los recién llegados de las imigraciones posteriores. Pero la presente controversia tiene que ver con acontecimientos de carácter público que son más graves que eso. Se concentran en el asunto de la ayuda federal para las escuelas. Detrás de esto involucran el principio histórico americano de la separación de la iglesia y el estado. Pero básicamente este argumento surge entre las concepciones opuestas de la naturaleza esencial de la fe cristiana.

Tanto los protestantes como los católicos creen en Dios, el creador del universo y de la ley moral, a quien los hombres deben dar su amor, lealtad y obediencia. Pero los protestantes hacen énfasis en la paternidad de Dios insistiendo en que cada individuo tiene acceso director a El, mientras que la doctrina católica hace énfasis en Su grandeza imperial como el Soberano del universo. Tanto los protestantes como los católicos creen que Jesucristo es el Hijo de Dios, por quien todos somos salvados al ser reconciliados con el autor de nuestro ser. Pero los protestantes creen que Cristo es la única cabeza de la iglesia; mientras que Roma lo presenta como Cristo el Rey quien participa del carácter imperial de Dios. La compasión y misericordia que los protestantes asocian con Dios y Cristo, el catolicismo las regala a la virgen María a quien dan honor y adoración diez veces más de lo que honran y adoran a los tres miembros de la Trinidad.

La diferencia, empezando con los énfasis opuestos concernientes a la naturaleza de Dios y Cristo, se ve muy marcadamente en la iglesia. Los protestantes creen que la iglesia se identifica centralmente con el propósito de Dios para la redención del hombre. Sostienen que los que aceptan a Jesucristo como Hijo de Dios y como Salvador constituyen la corporación libre y voluntaria que es la iglesia. Esta corporación espiritual y visible es la iglesia sin tomar en cuenta su forma de organización, y las puertas del infierno no prevalecerán en su contra. Pero la doctrina católica sostiene que la iglesia es una estructura monárquica gobernada por el papa imperial, quien pretende ser el vicario de Cristo en la tierra y que es comisionado divinamente como el representante autorizado, y a quien se le confiaron las llaves del cielo. Los católicos piensan que la iglesia romana es la única iglesia verdadera y perfecta y que el papa de Roma es infalible e incapaz de cometer un error cuando habla como cabeza de la iglesia en asuntos de fe y moral.

II

Todo esto nos conduce a las diferencias radicales entre los protestantes y católicos norteamericanos en cuanto a la relación apropiada entre la iglesia y el estado. Nosotros los protestantes sostenemos que debería haber una iglesia libre y un estado libre en una sociedad libre. Las instituciones de la iglesia y las del estado deberían estar y permanecer separadas, tal como los fundadores de nuestra nación, quienes sacaron sus ideas de la reforma protestante, especificaron en nuestra constitución y en nuestras leyes. Pero la iglesia católica romana, quien sacó su estilo del Santo Imperio de Roma y de sus predecesores, empezó sosteniendo que la iglesia es coextensiva y sinónima con el orden civil. Más tarde se reconoció como "la doctrina de las dos espadas", que admitió que el gobierno civil se puede distinguir del gobierno de la iglesia. Pero lo sostuvo y todavía mantiene que la iglesia es suprema en el reino de la fe y de la moral, aunque el estado es supremo en los asuntos temporales. El asunto es capcioso porque el reino de la fe y de la moral nunca se define exactamente. Ya que se considera superior a los asuntos temporales, esto es equivalente a lo que sostiene el papa, quien siempre tiene la última palabra al determinar lo que tiene que ver con la fe y la moral, mantiene la supremacía sobre el estado.

Lo que esto significa ahora se ve en el Vaticano, donde reina el papa imperial con esplendor medioeval como el absoluto monarca de un estado temporal. Aunque este estado se ha reducido de un dominio extenso a un poco más de cien acres, su pretensión de poder político continúa. El estado del Vaticano recibe representaciones diplomáticas de muchos países. Uno de los representantes recientes es Myron C. Taylor, a quien envió el finado Presidente Roosevelt en 1940 como su "representante personal con el rango de embajador."

Fué recibido por el papa como un embajador de los Estados Unidos, extraoficial, y todavía tiene este título, aunque su nombramiento era "pro-

visional". Es evidente que el Vaticano recibe con una buena acogida este reconocimiento de poder político. Es evidente también que los presidentes por medio de una intriga política fraudulenta han violado el principio norteamericano de la separación de la iglesia y el estado al mantener esta embajada a costa del público. El fracaso de protestas repetidas por casi todas las denominaciones protestantes en los Estados Unidos para impedir el nombramiento del Sr. Taylor o de conseguir que lo hagan volver es un factor importante en la tensión protestante-católica.

III

Otra razón mucho más importante de esta tensión es el impulso determinado de la jerarquía americana de la iglesia católica romana de conseguir fondos públicos para sus escuelas o para los servicios que contribuyen a sus colegios. Al ejercitar su poder como institución monárquica, la iglesia trata de segregar su gente de la corriente principal de la vida americana en donde le es posible. Su recurso más poderoso para obtener este propósito es su sistema de escuelas sectarias, que aislan o apartan a casi tres millones de niños de participar completamente de su heredad democrática. Este sistema es muy caro. Ya que tiene que competir con las crecientes normas de educación pública, existe un problema grave, si puede la iglesia mantenerlo con las contribuciones de sus miembros. Así que reclaman una parte de los fondos de educación pública para las escuelas parroquiales y está actualmente comprometida en obstruir toda ayuda federal para los colegios públicos hasta que pueda obtener lo que demanda.

Es importante reconocer cómo la jerarquía católica justifica sus esfuerzos, que sólo pueden obtenerse echando abajo el principio constitucional de la separación de la iglesia y del estado. Principia con su concepción de Dios como un soberano imperial, quien ha hecho a Cristo Rey y que ha delegado al papa el derecho de reinar en la tierra en su lugar por medio de la única iglesia verdadera y perfecta, la iglesia católica romana. Ya que sólo hay una iglesia" continúa el argumento, el estado tiene obligación de sostenerla y mantenerla y proteger su autoridad de las otras iglesias que definiéndolas son herejes y falsas. Así que sostienen que como corolario de la naturaleza divina y monopolística de la iglesia católica romana, ésta tiene derecho al sostenimiento de sus escuelas mediante los fondos públicos. No se preocupa por el hecho de que al concederle sus pretensiones se violaría la ley de casi todos los cuarenta y ocho estados y se minaría la constitución en la cual están fundadas las leyes. Necesita el dinero como medio de llevar a cabo lo que cree su mandato divino, y está haciendo campaña en su favor con un sólo propósito.

Lleva a cabo su campaña en muchos frentes y ha tenido mucho más éxito del que se dan cuenta muchos protestantes y aun católicos. Está recibiendo ayuda de los fondos públicos en treinta estados según informa Glenn L. Archer, secretario de "Protestantes y otros Americanos Unidos en pro de la separación de la Iglesia y el Estado". La siguiente lista nos muestra que está recibiendo probablemente más ayuda que ésta. Entre las maneras en que el fondo de impuestos está beneficiando sus actividades están las siguientes: (1) la transportación de alumnos de escuelas parroquiales a costa del público; (2) la incorporación de escuelas sectarias en el sistema público mientras la iglesia retiene el dominio de ellas; (3) la introducción de curas, monjas y hermanos laicos como profesores en las escuelas públicas, recibiendo los sueldos de ellos sus obispos o las órdenes religiosas; (4) el uso gratis de las escuelas públicas para las instrucción religiosa; (5) donación de textos a costo del público, cosa que tarde o temprano dará por resultado que los católicos editen los textos; (6) exención de los impuestos sobre rentas al clero católico; (7) provisión de servicio de salubridad, comidas y equipo de las escuelas católicas; (8) erección de edificios a costo del público y dádivas de materiales y comodidades sobrantes a las escuelas católicas; (9) concesión directamente de fondos federales para las escuelas católicas entre los indios, y (10) concesión de fondos federales por medio del establecimiento de universidades para la investigación científica.

IV

Con todo esto y mucho más no es sorprendente que la tensión entre los protestantes y católicos romanos esté aumentando en los Estados Unidos. Mucha gente lamenta esta tensión y no es difícil simpatizar con ellos. ¡Pero cuánto más lamentable sería si, en vista de este desafío, no hubiera una resistencia fuerte y determinada al programa de la jerarquía católica! Lo que a los protestantes incumbe, y en lo cual debería compartir cada ciudadano que esté interesado en la perpetuación de nuestras instituciones democráticas, es el deber de insistir en el fortalecimiento de la resistencia a los esfuerzos de la jerarquía romana para lograr sus objetivos. Juntamente con esto debe haber un esfuerzo denodado de revivir las iglesias protestantes y de ganar a los setenta millones de americanos que no pertenecen a ninguna iglesia, para que crean en el verdadero Dios, en Cristo, y en la iglesia. Esta verdad se expone en el Nuevo Testamento, cuyas enseñanzas los protestantes aceptan sin los embellecimientos y perversiones que impone Roma por medio de la tradición y la doctrina de su iglesia. El asunto protestante—católico no es asunto básicamente político o social, sino de fe religiosa. Llega al mismo corazón del evangelio. Tiene sus repercusiones en la política, en la educación y en otras áreas; pero fundamentalmente es un asunto de lo que creemos en cuanto a Dios y a su Hijo, y lo que esto significa para el compañerismo de los cristianos. En este asunto los protestantes están en un lado y la iglesia católica romana en el otro lado. Mientras más pronto reconozcamos esto, mejor será para todos los interesados, para nuestra tierra y para el mundo. Si lo reconocemos, podremos trabajar juntos. El paso lento que se está dando a favor del movimiento para la cooperación de las familias principales de la vida protestante se apresurará. A las organizaciones en pro de la cooperación entre las denominaciones se le inyectará una vida nueva y poder nuevo. Aumentará la cooperación en la iglesia, en toda la comunidad. Los protestantes animarán a sus jóvenes a estudiar y a trabajar juntos, no sólo en cuanto a asuntos de vida social, sino en la edificación de una nueva y más consagrada comunidad evangélica. Para cada tensión, y ésta especialmente, existe una oportunidad proporcionada por Dios para que se efectúe un avance nuevo en el camino que él quiere que sigamos.

Baptist Leader.
Trad. M. McGavock.
(Tomado de "Revista Evangélica de" El Paso, Texas.)

LA ASOCIACION DE IGL
PROYECTO DE CONSTIT

LA JUNTA DE DIREC
IGLESIAS EVANGELIC
ESTAS DECLARACI
Y GOBIER

En estos días un grupo de personas ha venido levantando una falsa alarma en el país a propósito del Proyecto 3336 del Senado norteamericano, ahora la Ley Pública 600 del 81 Congreso. Como era de esperar esta falsa alarma ha sido motivada por unas declaraciones intransigentes de los dos laicos católico-romanos acogidos con oportuna desconfianza por un grupo de evangélicos no menos intransigentes. La Asociación de Iglesias Evangélicas no ha intervenido todavía en la debatida cuestión de la libertad religiosa y de la separación de la Iglesia y el Poder Político del Estado porque no lo cree necesario, pero no porque deje de estar alerta al desarrollo de los acontecimientos y lista a intervenir cuando haya motivación justa y racional. La única motivación justa y racional sería la persecución de la Iglesia por parte del Poder Político, lo cual no ha ocurrido en Puerto Rico. Indudablemente que ha habido, lo mismo en Puerto Rico que en toda la nación, casos de parcialidad por parte de funcionarios e incumbentes de agencias gubernamentales; pero esos funcionarios han reconocido de hecho la ilegalidad de sus actos al apresurarse a negar o a excusar su error tan pronto como se les ha llamado la atención. No conocemos un solo caso en que el Gobierno Insular haya justificado oficialmente un acto de parcialidad a favor de un sector religioso. Si hubiere tal caso, es el deber de las iglesias en Puerto Rico denunciarlo ante los tribunales de derecho.

Cualquier persona o grupo que hable o gestione reuniones con grupos de presión y líderes del país o del exterior, no habla a nombre de la Asociación, que tiene para ello sus representantes en el Presidente y el Secretario Ejecutivo de la misma. Estos nombres están inscritos en la Secretaría Ejecutiva del Gobierno Insular, de modo que no haya equívoco posible. La Asociación representa las iglesias evangélicas de las denominaciones Presbiteriana, Metodista, Bautista, Evangélica Unida, Discípulos de Cristo y Alianza Cristiana. Cada una de estas denominaciones está vinculada oficialmente con sus organismos nacionales y mundiales. La Asociación está unida al Concilio Mundial de Iglesias, y mantiene relaciones fraternales con el Concilio Federal. Los miembros de las iglesias puertorriqueñas que pertenecen a estas denominaciones reconocen la dirección, en los asuntos insulares y generales, de sus Misioneros o Superintendentes, sus Directivas denominacionales y de la Asociación únicamente. Cualquier otra voz o movimiento Insular no tiene validez alguna para los miembros de esta Asociación; ni puede representar a esta Asociación y sus miembros ante el pueblo puertorriqueño y su Gobierno.

La Ley 600 no afecta para nada, por ahora, a estas iglesias, a la Asociación, ni a los organismos con ésta vinculados. Esta ley, si es aprobada por el pueblo puertorriqueño, conducirá a la organización de una Asamblea Constituyente, que redactará la Constitución a ser votada luego por el pueblo puertorriqueño y presentada para su aprobación al Congreso de Estados Unidos. Es posible que en el proceso de redacción o en la Constitución que resultare de ese proceso haya puntos de interés particular para el sector puertorriqueño que constituímos la Asociación de Iglesias. Es posible que éstos puntos sean, a juicio nuestro, de interés general, y entonces la Asociación tenga que intervenir en la discusión, propaganda y defensa de sus opiniones en cuestión. Todos los evangélicos relacionados con la Asociación, y el pueblo puertorriqueño en general, pueden estar seguros que si este fuera el caso, la Asociación sabrá qué hacer y estará dispuesta a recabar la cooperación de cuantos ciudadanos tengan los mismos intereses, ideas e ideales que defender, aquí en la Isla o en cualquier otra parte de la nación, de la cual la Isla forma todavía parte.

Los intereses del Evangelio no se limitan a la Isla. Para la consideración de un asunto de alcances puramente isleños, la Asociación hará lo que le corresponda como un organismo del país. Para un asunto que concierna al Evangelio eterno y universal, la Asociación irá donde tenga que ir. El futuro reside en lo secreto de Dios, cuya soberanía rige en el mundo secular tanto como en el religioso. El presente está bajo nuestro juicio humano. Por ahora nuestro buen juicio, iluminado por la caridad y la fe cristiana, nos dice que no hay motivo de alarma, y mucho menos de violencias agresivas y descorteses.

El Señor Gobernador, en su discurso de Barranquitas, publicado en "El Mundo", del 18 de julio de 1950, ha hecho unos comentarios en torno a la proyectada Constitución. Sus comentarios no son especulaciones sobre el futuro, ni acerca de una Constitución fantasma, porque aún no existe. Pero el Señor Gobernador es la persona que más ha influido en la orientación del Congreso de Estados Unidos que aprobó el Proyecto del Senado 3336. El Señor Gobernador será también quien más influya en la mayoría del electorado puertorriqueño que aceptará la Ley 600, elegirá la Constituyente y aprobará la Constitución. Por esta realidad indiscutible sus comentarios tienen gran valor. Por eso nos interesan más sus comentarios que toda la inmotivada alharaca de algunos comentaristas religiosos.

Primero el Señor Gobernador comenta las dos condiciones límites de la Constitución que habrá de redactarse. Primera condición: La forma de gobierno ha de ser republicana. Se-

AS EVANGELICAS Y EL ON PARA PUERTO RICO

LA ASOCIACION DE RTO RICO, AUTORIZA CONSIDERACION GLESIAS

gunda: Debe contener una Carta de Derechos. Y esta Carta, como toda la Constitución ha de ser "Adaptada a la naturaleza de la Unión Americana." La Constitución que rige la Unión Americana tiene también una Carta de Derechos que dispone "la garantía del ciudadano en su libertad de palabra, de expresión de religión, de ser inviolable su hogar." Estas dos condiciones implican otras, expresas en el Proyecto y discutidas antes de aprobarse el mismo: Puerto Rico no cambia de status en relación con la nación; su Constitución no puede ser contraria del derecho Constitucional de la nación; el Tribunal Supremo de la nación mantiene su jurisdicción en Puerto Rico.

"Estoy convencido"—dice el Gobernador—"que no hay posibilidad práctica de que el Congreso desapruebe la Constitución que llegue a él aprobada por la Asamblea Constituyente y refrendada después por los votos directos" del electorado puertorriqueño. ¿Qué presta al Gobernador esta seguridad? "Dentro de nuestro espíritu" —dice—"igualmente democrático que el de cualquier parte de Estados Unidos, si alguien propusiera una Constitución sin esas garantías, la Asamblea Constituyente no aprobaría esa Constitución. Y si por una extrema e inconcebible tergiversación, llegaba la Asamblea Constituyente a hacer una Constitución sin tales garantías, "el Señor Gobernador está absolutamente seguro que el electorado puertorriqueño rechazaría abrumadoramente con sus votos esa Constitución.

Cualquier evangélico en su juicio cabal tendrá que convenir con el Gobernador en estas apreciaciones. Yo espero que si Puerto Rico va a tener su Constitución será, en cuanto a los derechos e inmunidades individuales, como lo dispone la Ley 600, que ha de garantizar la libertad religiosa y la separación de Iglesia y Poder Político del Estado, como lo hace la Constitución de la Unión Americana. De otro modo, ni la aprobará el Gobernador, ni la Asociación, ni los Evangélicos, ni el Presidente de la República, ni su Congreso. La Asociación velará porque se cumpla ahora esa esperanza. Si algún día los puertorriqueños tuviéramos el privilegio de ejercer nuestro derecho y redactar la Constitución de la nación libre y soberana de Puerto Rico, sin sujetarnos a las condiciones que actualmente nos limitan, la Asociación y los Evangélicos de entonces velarían para que se cumpliesen esos sagrados derechos e inmunidades que con tanto sacrificio han conquistado las naciones más cultas y progresistas de Europa y América. Porque sea como fuere, los Evangélicos deseamos una Constitución para un pueblo civilizado, no para un pueblo retrógrado.

No ignoramos que en Puerto Rico, y aún en el resto de la nación, hay personas que se tienen por cultas y no creen en la libertad religiosa, ni en la separación de la Iglesia y el Poder Político. Estas personas tratarán de evitar que haya tal Carta de Derechos

(Sigue en la página 16, Col. 1)

EL ABUELO SE FUE

Abuelito se fué con el sol de la tarde.
¿A dónde fué abuelito que no regresa aún?
Abuelito se fué con su amigo en algún
negocio del buen Padre.

Abuelito es amigo de Jesús Nazareno,
porque siempre obedece su voluntad;
abuelito era siempre tan cariñoso y bueno
en nombre de Jesús y su amistad.

El amigo se queda para siempre en la casa—
en aquella morada de Dios y de su amigo—
allí espera abuelito; mientras pasa
el tiempo que me aguardas, tu recuerdo bendigo.

Como yo te recuerdo, mi querido abuelito,
Dios recuerda a sus hijos con amor:
todos estamos juntos en el Padre bendito,
el Padre de Jesús, Nuestro Señor.

Angel M. Mergal.

4 de septiembre de 1950.

N. de R: Las niñas Priscila, Eunices, Myriam y Martita Sein dedican este poema a la memoria de su querido abuelito Don Ramón Llompart Noa, recientemente fallecido. Fué él hasta su muerte un consagrado lider laico en la Iglesia Discípulos de Cristo de Santurce.

El Instituto Mundial de Educación Cristiana

Delegados que asistieron al Instituto Mundial de Educación Cristiana celebrado en Ontario, Canadá.

Por invitación especial del Concilio Mundial de Educación, se reunieron en la ciudad de Toronto, de la provincia de Ontario, Canadá, durante los días 22 de julio hasta el 9 de agosto de 1950, doscientos educadores y líderes destacados en el campo de la educación, para participar en la organización y trabajos del Instituto Mundial de Educación Cristiana.

El Concilio Mundial es la organización más grande y poderosa que existe en el mundo con el solo propósito de servir a las iglesias cristianas en su gran tarea educacional. Sus oficinas centrales están ubicadas en Londres y Nueva York. La Comisión Administrativa Británica sirve a Europa, Argelia, Madagascar, Africa del Sur, Australia, Nueva Zelandia y la India. La Comisión Norte Americana presta servicios a todas las Américas, Japón, Corea, China, Islas Filipinas, Birmania, Ceilán, Angola, Congo Belga, Egipto y Sudán. También ambas comisiones trabajan conjuntamente en Siria, Líbano, Palestina, Trans-Jordania, Chipre e Irán. Preside el Concilio Mundial de Educación Cristiana Lord H. Mackintosh, de Inglaterra. La Asamblea o cuerpo de gobierno del Concilio la preside el notable hombre de letras y educador norteamericano Dr. Luther A. Weigle, de Connecticut, Estados Unidos. La actual matrícula escolar de las cincuenta organizaciones que integran el Concilio alcanza a 37,387,384 alumnos y 3,351,180 maestros.

Los propósitos que se tuvieron en mente en la organización del Instituto, en Toronto, fueron, entre otros, reunir un número limitado de personas, profesionalmente seleccionadas, para aprender el uno del otro y de los mejores educadores y líderes en la educación cristiana por medio del intercambio de ideas, experiencias y problemas, como también compilar información y preparar manuscritos que puedan servir de fuentes de información y ayuda a maestros, pastores y líderes en la educación cristiana en todas partes del mundo y, finalmente, hacer estudios para ser considerados por el Concilio Mundial como resoluciones con miras al avance y desarrollo de la educación cristiana por todo el mundo.

El Instituto fué organizado bajo la dirección del Dr. V. A. Murray, presidente de Chesnut College, de la Universidad de Cambridge, Inglaterra. Fué nota sobresaliente durante las sesiones plenarias del Instituto la hábil dirección y el buen humor que impartía el Dr. Murray, como tónica provechosa, para encauzar los debates y poner término a las discusiones que estaban en vías de prolongarse. Los miembros del Instituto eran mujeres y hombres de todas las naciones bajo el sol, de distintas razas, lenguas, culturas y tradiciones. Allí nos entendíamos todos perfectamente y fraternizábamos, dando gloria al Dios del cielo y de la tierra por esta maravillosa conjunción de pueblos reunidos bajo una sola bandera, una misma fe y un mismo Señor.

El Instituto trabajó por comisiones. Doce en total. Y estas fueron divididas en dos grupos de seis. Cada delegado tenía la oportunidad de matricularse en una comisión en cada grupo. Estas comisiones trabajaban todas las tardes y todas las noches. Por las mañanas se trabajaba en sesión plenaria. Cada mañana después de las devociones un conferenciante hacía la presentación de su tema. Luego había discusión acerca del mismo. Y todos ellos fueron temas muy interesantes: "La Vida de la gente y del mundo en el cual viven" señalando "cuales son las fuerzas y factores dominantes que trabajan y forman el **clima o climas** de la vida humana en nuestro tiempo?". "El concepto cristiano del hombre y de su salvación" y "cuáles son los puntos de vista cristianos más importantes en relación con la naturaleza del hombre y su salvación"; "el concepto cristiano de la historia" y las implicaciones que su contestación traería en cuanto a la educación cristiana, etc. Las seis primeras comisiones trabajan en los respectivos campos de la Educación Cristiana en la Niñez, en la Juventud, en los

(Sigue en la página 15, Col. 3)

CONVOCATORIA

En conformidad con el artículo VII, inciso 4, del Reglamento de la Asociación de las Iglesias Evangélicas de Puerto Rico, cordialmente convocamos, además urgimos a todas las iglesias e instituciones afiliadas a la Asociación para que estén presentes a través de sus delegaciones en la Décimoséptima Asamblea Anual que se celebrará en la Iglesia Evangélica Unida de Humacao, durante los días 9, 10 y 11 de noviembre de 1950, comenzando el jueves a las dos de la tarde y terminando el sábado al medio día. Dada en San Juan, P. R., el día 25 de septiembre de 1950.

Virgilio I. González, Sec. Ejecutivo.

DECIMOSEPTIMA ASAMBLEA ANUAL

de la Asociación de las Iglesias Evangélicas de Puerto Rico, que se celebrará en la Iglesia Evangélica Unida de Humacao, durante los días 9-11 de noviembre de 1950

TEMA: **El Testimonio de Cristo para un Mundo en Crisis.**

TEXTO: **"Y me seréis testigos hasta lo último de la tierra."**—Hechos 1:8.

Jueves, 9 de noviembre.—Sesión de la tarde

2:00 Devociones a cargo del Rdo. Domingo Marrero Navarro.

2:30 Bienvenida. Por la Asociación, Rdo. José Terrón Cabrera. Por la ciudad, Hon. Alcalde de Humacao.

2:45 Contestación. Rdo. Apolonio Melecio.

3:00 Organización de la Asamblea:
Entrega de credenciales y pago de cuotas.
Pase de Lista.
Lectura del acta anterior.
Nombramiento de Comités Temporeros: Resoluciones, Ponencia, Gracias.
Presentación de delegados fraternales.

4:00 Informe de la Junta de Directores.

4:30 Informe de los delegados a la Convención de Toronto, Dr. H. J. Williams, y Rdo. Juan Bidot.

Por la Noche

8:00 Culto a cargo del Rdo. Gilberto Robles.
Mensaje del Presidente: "El Testimonio de Cristo."

Viernes, 10 de noviembre.—Sesión de la mañana

8:00 Devociones a cargo del Rdo. Domingo Marrero Navarro.

8:30 Informe de Comités Permanentes:
Evangelismo, Educación, Literatura, Instituciones Insulares, Bienestar Social, Publicidad, Obra Rural, Radiofonía.

9:30 Servicio de consagración, a cargo del Rdo. Angel Luis Seda.

9:45 Un Mundo en Crisis. (Científica, Política, Social). Dr. J. M. Rodríguez Quiñones.

10:15 Informe de los delegados a Toronto: El Instituto. Rdo. Miguel Limardo.
Apreciación General, Rdo. V. I. González.

11:00 Informes de las Instituciones afiliadas: Seminario Evangélico, Puerto Rico Evangélico, Asociación de Caballeros Evangélicos, Asociación Insular de Damas, Instituto Politécnico, Academia Bautista, Escuela Bautista de Misioneras, Escuela Presbiteriana de Lajas, Marina Neighborhood House, Robinson School, Agencia Bíblica, Hospital Presbiteriano, Hospital Ryder, Proyecto Yuquiyú, El Guacio, Librería Evangélica, Congreso de la Juventud, Presbyterian School of Nurses, McLean Conference Grounds, Vieques Island Mission.

12:00 Clausura.

Sesión de la tarde

2:00 Devociones, a cargo del Rdo. Domingo Marrero Navarro.

2:30 Informes de Instituciones.

3:30 Receso.

3:45 Terminar los informes de las Instituciones.

4:30 Informe Comité Ponencia y Elección de la Nueva Directiva.

Por la Noche

7:30 Mitin en la Plaza Pública.

Sábado 11, de noviembre.—Sesión de la mañana

8:00 Devociones, a cargo del Rdo. Domingo Marrero Navarro.

8:30 Informe del pastor estudiantes universitarios, Rdo. Miguel Limardo.

8:45 Un Mundo en Crisis. (En la educación, en la cultura, en la religión). Sra. J. Smith.

9:15 Servicio de Consagración e Instalación de la Nueva Directiva, a cargo del Rdo. Angel Luis Seda.

9:45 Informe de la obra en las Instituciones Insulares, Rdo. Juan Sánchez Padilla.

10:00 Informe del tesorero de la Asociación, Rdo. Tomás Rico Soltero.

10:30 Asuntos pendientes. Plesbicito. Comité de Resolucio, Dador de Gracias.

12:00 Clausura.

Rdo. Virgilio I. González,
Secretario Ejecutivo.

Iglesia Metodista de Comerío Celebró su 43° Aniversario

La Semana de Aniversario de la Iglesia Metodista de Comerío se celebró desde el 24 de septiembre hasta el 1° de octubre de 1950.

Los predicadores visitantes fueron el Rdo. Tomás Pereles, los exhortadores Don Juan Cosme y Don Enrique Santos, el predicador local Don Raúl Cardona y los Rdos. William Fred Santiago y Apolinario Cruz Sánchez.

En la Escuela Bíblica de Aniversario la asistencia superó el blanco de 500 personas.

PLAYA DE PONCE

Servicios de septiembre: Durante el mes de setiembre nuestra iglesia celebró dos semanas de servicios de oración y predicación en los hogares y dos semanas de servicios de predicación en el templo. Cooperaron con nosotros los hermanos Samuel Quirós, Ramón Silva, Luis Olán y el Rdo. Jorge Richardson. El domingo, 1° de octubre presentamos la Ofrenda de Belevolencias y celebramos el Servicio de Comunión Mundial.

Hospitalizada: Lo han estado las hermanas Julia Nieves de Ramos y Ana Rodríguez. Oramos por su pronto restablecimiento.

Hacia Estados Unidos: Recientemente salieron hacia Nueva York las hermanas Luisa Matos, Belén Rodríguez y Cristina Torres. Exito les deseamos en sus planes.

Segunda Iglesia Metodista de Arecibo organiza Sociedad de Damas.

Sociedad de Damas: El día 13 de setiembre nos reunimos las damas de la Iglesia Metodista de Bo. Obrero de Arecibo, que pastorea el Rdo. Luis A. Rodríguez, para nombrar nuestra directiva que quedó constituída en la siguiente forma:

Presidenta, Sra. Crucita Díaz de Ortiz.

Presidenta del Departamento Espiritual, Sra. Esther García de Rodríguez.

Presidenta de Evangelismo, Sra. Carmen R. de Pérez.

Presidenta del Departamento Social, Sra. Matilde Quiles de Soto.

Secretaria de Actas, Sra. Carmen R. Serrano de Rodríguez.

Tesorera, Sra. Gabina Albarrán.

Secretaria Corresp., Sra. Mercedes C. de Vangas.

Consejero: Rdo. Luis A. Rodríguez-Irizarry.

El nombre dado a la Sociedad es "Las Dorcas". Nuestro día de reunión, los martes a las 7:30 P. M.

Queremos anunciar a todas las Sociedades hermanas que aquí en Barrio Obrero de Arecibo está este grupo de hermanas colaborando con entusiasmo y amor en pro del Avance por Cristo y su Iglesia."

Quedamos a las órdenes de todas.

Mercedes C. de Vangas.

NOTAS DE LA IGLESIA LUTERANA

El Rdo. Carlos A. Torres está organizando una congregación luterana en Puerto Nuevo. Los hermanos se están reuniendo en diferentes hogares de la comunidad.

* * *

El Dr. Angel Manuel Matos, Director del Hospital Municipal de Bayamón está organizando un coro en la Iglesia Luterana de Sión. El Rdo. César Cotto es el pastor de esta congregación.

* * *

En Nueva York tenemos dos congregaciones luteranas de Habla Hispana, Iglesia Evangélica Luterana de la Transfiguración, 763 Prospect Ave. Bronx, N. Y. Pastor: Rdo. Jaime Soler, Iglesia Luterana de Sión, 217 E. 119 St., Rdo. Antonio Contreras.

* * *

El Rdo. Miguel de Sevilla y la Misionera Lorraine Wiggan se unieron en Matrimonio el día 20 de agosto a las 5:00 P. M. Oficiaron en la ceremonia nupcial los Rdos. Evaristo Falcó y Eduardo Roig. El Rdo. Sevilla es graduado del Seminario Luterano de Minneapolis y la Sra. Wiggan de Sevilla graduada del Colegio Carthage en Illinois con una especialización en Música. Han establecido su residencia en el pueblo de Dorado y trabajarán en la congregación de ese mismo pueblo.

Delegados a la asamblea anual de la Asociación de Caballeros Evangélicos de Puerto Rico, celebrada recientemente en el templo metodista de Ponce.

EN MEMORIA

Doña Petra Casillas Vda. de Aponte, a quien cariñosamente conocíamos como doña Toñita, pasó a morar con el Señor el día 17 del pasado mes de agosto. Ha pasado a las moradas celestiales porque el halo de vida cristiana que dejó en todos los que le conocieron y todas las personas que tuvieron el privilegio de convivir con ella tienen el convencimiento de que lo es así.

Doña Petra Casillas Vda. de Aponte.

Rindió la jornada de su vida en Nueva York junto a los suyos, lejos de su lar nativo. Aunque su presentimiento se lo auguraba y satisfaciendo su póstumo deseo semanas antes quiso venir a Puerto Rico tal como si quisiera dar su última despedida a sus allegados y a la vez ofrecernos la postrer oportunidad de departir con ella compartiendo su inagotable caudal de experiencias pasadas y de vida profundamente cristiana. Quiso ella aprisionar en su corazón eternamente el paisaje que le vió nacer, el que llevaba en sus venas y en su alma; el paisaje que con dolor dejó un día para ir a convivir con los suyos, que constituídos en generación joven y fuerte marcharon hacia la gran urbe en busca de horizontes más prometedores.

Los que conocimos la familia Aponte nunca podremos olvidar la fuerte, ágil, y vivaz ancianita; alma de su hogar, muñeca mimada, objeto de atenciones, caricias y aún de ingenuas maldades de sus hijos y nietos. Esbelta siempre, firme como la roca en sus convicciones y normas, sabia, sin aires de sabiduría, humilde en su arrogante y jovial aspecto, hacendosa siempre, humana en el trato con sus vecinos, hospitalaria con todo el visitante ya fuera el más humilde campesino o el más distinguido líder.

Su privilegiada memoria pletórica en anécdotas y viejas coplas y décimas era la chispa que encendía la conversación íntima o la que la iluminaba con notas de afirmaciones graves hijas de la experiencia, con un dicho certero encerrando una gran realidad o unos añejos versos con puro sabor típico criollo. Era que Doña Toñita era el alma de su hogar. Su presencia lo llenaba todo.

Era su hogar un remanso de paz y felicidad, al cual muchos acudían en busca de inspiración espiritual. Situado en la carretera de Bayamón a Comerío y en la falda de una montaña estaba su moderna casita enclavada en la finca en que levantó sus ocho hijos junto a su esposo, Don Juan Aponte Ayala, fiel cristiano también y ejemplar padre. ¡Era éste un hogar realmente cristiano! Los quehaceres del hogar se hacían al compás del tarareo de himnos, la relación con el peón y la lavandera era una de amistad e igualdad y camaradería. Tanto el más vigoroso joven como la hogareña hermana compartían las rutinarias tareas de la finca y el hogar. Esposo y esposa se trataban con respeto y cariño mutuo, dócil y honesta ella, él en su rol de jefe indiscutible del hogar.

En 1941, con la guerra comenzaron los grandes sufrimientos de doña Toñita. En este año perdió su esposo. Luego la partida de sus hijos a la guerra le mantuvo en continuo desvelo y amargura culminando en el año 1943 con la desaparición en el frente de guerra de su hijo mayor, Juan Eliseo Aponte. A falta del padre había sido "Seo" el jefe del hogar y la fuente de inspiración para toda la familia. La muerte de este joven fué una sensible pérdida para su hogar, la sociedad y sobre todo para la iglesia evangélica, pues era él un cristiano verdadero. Contaba para esa fecha la amable anciana 65 años de edad. Vió como cada uno de sus vástagos se independizaba por la ley natural, formando un nuevo hogar. Cada vez se sentía más sola pero continuaba apegada a su terruño. Vencida al fin por la soledad, vendió su finca y se trasladó al Norte en agosto 11 del año pasado.

Su corazón estaba ya enfermo. Pronto comenzó a padecer de ataques que se fueron repitiendo con mayor frecuencia. No bastaron los servicios de los médicos más expertos de la gran metrópoli. Todos sus hijos en vano buscaban la medicina que devolviera la salud a la autora de sus días. Aún después de su muerte, uno de sus hijos regresaba de Brasil con una medicina que le recetara allí un doctor con la esperanza de curar o aliviar el mal de la anciana. Ya descansaba ella en el Monte Olivo, cementerio de nombre significativo que guarda sus restos mortales. Dios la llamó. Era que ya Doña Toñita deseaba ir a morar con El. Sabía ella que el día de la resurrección se encontrará con los suyos en las moradas celestiales.

La sobreviven sus hijos, Luisa, Lea, Denis, Abraham (Nín) y Petra, los cuales residen en Nueva York; Reynaldo y Elliot, residentes en Bayamón.

Flor M. Piñero.

R E C U E R D E

QUE LA ASAMBLEA DE LA ASOCIACION DE IGLESIAS EVANGELICAS SE REUNIRA EN HUMACAO EL 9 DE NOVIEMBRE.

PLAYA DE PONCE

Jira evangelística: Invitado por los Rdos. Rogelio Archilla y Kenneth Strachan del Instituto Bíblico Latinoamericano, en noviembre partirá hacia la urbe neoyorquina nuestro querido pastor, en una campaña evangelística entre las iglesias de habla hispana en esa ciudad.

Necrológicas: El día 22 de agosto pasado partió para estar con el Señor doña Juana Benjamín Piñeiro, madre de nuestra querida hermana Lydia B. de Vargas. Doña Juana, aunque nunca tuvo la oportunidad de visitar la iglesia, se rindió al Señor mientras se encontraba enferma.

El día 4 de septiembre se fué a disfrutar de las moradas que el Señor le tenía aparejadas, nuestra muy querida hermana Alejita Laboy. Alejita tenía la distinción de ser uno de los dos únicos miembros de la iglesia que quedan del grupo que formó la misma allá para el año 1900. El cadáver fué conducido al templo donde se celebró un servicio funeral participando en el mismo los Rdos. Jorge N. Cintrón y Julio César Flores, y el que suscribe. En el cementerio se llevó a cabo una ceremonia en la que participó un grupo del coro de la iglesia.

Sentimos mucho la partida de Alejita; pero nos consuela saber que la veremos allá en el Cielo en la congregación de los Santos.

Rogamos al Padre Celestial su consuelo para nuestra hermana Goyita, su anciana hermana y le expresamos nuestra simpatía en su hora de prueba.

Nuestro hermano Angel Rivera y su esposa acaban de pasar por la pena de ver partir al Cielo a su nene más pequeño. Que Dios bendiga a estos hermanos en la hora de la separación.

Se ausentó: Nuestra querida hermana Raquel Santiago, miembro del coro, se ausentó para Nueva York el día 15 de septiembre. La sociedad de jóvenes celebró un servicio con la cooperación del coro para despedir a Raquel. Que el Señor la bendiga y la dirija en su nueva residencia.

Conferencias: El miércoles 30 de agosto esta iglesia se complació en recibir la visita del Rdo. Juan Sánchez Padilla, pastor de las instituciones insulares (Leprocomio, Manicomio, Sanatorio y Presidio). Además de la conferencia que nos dictó alrededor de la obra que él realiza en estos sitios de reclusión para nuestros compatriotas que sufren, nos obsequió con algunas vistas y retratos de obreros prominentes de iglesias evangélicas en Puerto Rico.

De interesantísima puede clasificarse la conferencia que nos diera el Dr. Fidel Alonso, sobre el cáncer, los estudios e investigaciones que se están haciendo en todo el mundo por distinguidos hombres de ciencia para localizar el origen del mal que está segando la vida de tantos hermanos nuestros y la obra gigante que se realiza en la Isla y, muy especialmente en Ponce, para tratar de controlar la enfermedad tan terrible. Además de la conferencia, una cinta cinematográfica nos reveló en su cruda realidad los efectos de la enfermedad en el organismo humano y las distintas operaciones que se han hecho en pacientes atacados por la misma. Nuestra gratitud al Dr. Alonso por su bondad al hacernos saber tantas cosas que ignorábamos y que nos serán de ayuda en nuestro empeño por conservar nuestra salud.

Cooperación: Los siguientes hermanos cooperaron con nosotros durante la ausencia por vacaciones de nuestro pastor: Rdos. Jorge N. Cintrón, Wilbur Nachtigall, Narciso Casillas y el hermano pastor ayudante de la Iglesia Metodista de la Playa de Ponce, Sr. Sixto Rosado.

Aniversario: La sociedad de damas "Mensajeras del Rey" celebró su aniversario el día 11 de septiembre, siendo el predicador el Rdo. Erasmo M. Bernier. **Juan Ortiz Bermejo.**

CAROLINA

Con motivo de la celebración de su cuadragésimo noveno aniversario la Iglesia Bautista de Carolina celebró una serie de servicios especiales desde el domingo 24 de setiembre hasta el lunes 2 de actubre de 1950.

Los distintos oficios devocionales fueron dirigidos por los siguientes miembros de la congregación: Rdo. F. Castro Rodríguez, Margarita Negrón, Victoria G. de Carmona, Lucila García, Matías Casado, Dora M. Díaz, José A. Orta, Rosaura A. Rendón, Anselmina Gauthier y Abraham Gómez.

La predicación estuvo a cargo del Rdo. Julio Rivera, el profesor Dr. Antonio Rivera, el Rdo. Milton Dávila, el Rdo. Miguel Limardo, el Rdo. B. Cotto Reyes, el Rdo. Angel L. Seda, el Sr. David Urbina, el Rdo. Aracelio Cardona, el Rdo. Alberto Espada Matta y el Rdo. Diego Escobar, quien fué el predicador en la noche del aniversario.

Al celebrar su 49 aniversario la Iglesia Bautista de Carolina recuerda los servicios de sus 23 pastores. El pastorado más largo entre todos ha sido el del Rdo. Félix Castro Rodríguez, quien sirve a la congregación desde 1943.

Cinco misi oneras ha tenido la iglesia. Han sido ellas María Ramírez, Lolita Llabrés, Aurelia V. de Quirós, Victoria G. Carmona, Margarita Torres.

(Viene de la página 5)

tá creciendo allí muy rápidamente, pero todavía es sólo una minoría.

Sólo un movimiento protestante fuerte puede crear un poder en pos de la rectitud, una fuerza que libertará al espíritu humano. El alma de la libertad es la libertad del alma, y creemos que el alma de América no será libre hasta que se rinda a JesuCristo. El fué el que dijo: "Y conoceréis la verdad, y la verdad os libertará." "Y donde hay el espíritu del Señor, allí hay libertad."

Revista Evangélica.
W. Stanley Rycroft,
Latin American News Letter.

NOTAS LUTERANAS

El Rdo. William G. Arbaugh y el Rdo. Roig representarán a la Conferencia de Puerto Rico en la Gran Convención de la Iglesia Luterana Unida en América que se celebrará en la ciudad de Des Moines, Iowa, octubre del 4 al 12.

* * *

La Sra. Genoveva Morales de Cotto, esposa del Rdo. César Cotto, de Bayamón, salió para los Estados Unidos. Ella va a estudiar a la Universidad de Columbia con una beca del Gobierno de Puerto Rico. Terminará su grado de Master en Supervisión Escolar.

Escuela Bíblica

Por el Rdo. Víctor Colón Bonet, Th.M.

EL USO DE LA BIBLIA

Fecha: 15 de octubre de 1950.

Lecturas: Salmo 119:7-11; Hechos 8:26-37; 2ª Timoteo 3:14-17.

Texto Aureo: Salmo 119:11.

Venimos a conocer a Dios tanto por la obra de su creación como por su revelación en Cristo Jesús. Y no podemos conocer a Cristo y su mensaje sin la Palabra de Dios. Cristo dijo: "Escudriñad las Escrituras porque ellas son las que dan testimonio de mí."

1. Propiedades y usos de la Palabra.

a. Su autoridad surge de su autor y dador: Dios.

b. Lo que es y su efecto.

La ley de Jehová es perfecta porque vuelve el alma. Perfecta significa libre de corrupción; perfecta para el fin par la cual fué dada. Para que el hombre de Dios conozca el camino de Salvación. (2ª Tim. 3:17.) Nada debe ser añadido o quitado. Usada para convertir el corazón.

El testimonio de Jehová es fiel porque hace sabio al pequeño. Fiel es incontestable; podemos confiar en El. El no nos engañará. Seguros de que descubriremos la voluntad divina y la adecuada dirección en el cumplimiento de nuestro deber. Nos hará sabios para salvación. 2ª Tim. 3:15.

Los mandamientos de Jehová son rectos que alegran el corazón. Rectos de acuerdo con los principios eternos y los consejos de Dios. Todos los preceptos de Dios concernientes a todas las cosas son rectos y nos harán handar rectamente si nos sometemos a ellos. Porque son rectos regocijan el corazón.

El precepto de Jehová puro, que alumbra los ojos. Sin engaño, impurezas, purificados de toda contaminación. Es el medio usado por el Espíritu Santo para abrir nuestros ojos; trae a la luz a nuestros pecados y nuestra miseria.

El temor de Jehová limpio que permanece para siempre. La verdadera religión prescrita por su palabra y practicada en la vida es limpia y nos hará limpios. (Juan 15:3). No pueden ser cambiados sus preceptos. La ley ceremonial ha sido echada pero la del temor de Dios permanece.

Los juicios de Dios son verdaderos; todos justos. Todos sus preceptos están fundados en su infinita sabiduría y están sujetos a su equidad natural. No hay injusticias en ellos.

2. Valor de la Palabra.

1. Deseable más que el oro y mucho oro afinado. El oro es medida de poder en la tierra pero la gracia es de mayor valor para los cieols. El oro es temporero pero la gracia de Dios derramada en el alma es de valor eterno.

2. Es mayor que los placeres y deleites de los sentidos. El placer de los sentidos es el deleite de lo animal; pero el placer y deleite de lo espiritual es deleite de ángeles y exaltación del alma.

DESARROLLO DE LA FE POR MEDIO DE LA ORACION

Fecha: 22 de octubre de 1950.

Lecturas: Mateo 6:5-15; Lucas 11: 1-12; Fil. 1:3-11; Col. 4:2-4.

Texto: Lucas 11:9.

Como la lectura de la Biblia, la oración es un medio de gracia para crecer en la fe de nuestro Señor Jesucristo.

I. Motivaciones para orar.

Para ser visto de los hombres. Buscar el lugar donde pueden ser vistos, una práctica de los hipócritas que tienen orgullo en ser vistos orando.

Por el contrario debemos cultivar más y más la oración en secreto. La oración debe de ser dirigida a Dios el Padre por medio de Jesucristo su Hijo, y aunque sea en secreto él nos oye y nos ve.

Para oírse y ser oídos. Recurren a la repetición de palabras y frases. Es una oración de labios. Usan la oración para fines que no son derramar el alma de Dios, sino como excusa para regañar, criticar, y decir algo al público que oye.

II. La Oración Modelo: El Padre Nuestro.

Cristo nos da un ejemplo de lo que debe ser la forma y contenido de una oración. No es necesario que estemos atados por la forma. "La oración modelo es como una carta enviada desde el cielo. Destinatario: El Padre; Destino: El cielo; contenido: diversas peticiones; la clausura, porque tuyo es el Reino; el sello, el AMEN y la fecha: hoy.

III. Instrucciones sobre el Orar.

a. Estímulos para la oración: Que es la promesa del Padre que nos dará todo lo que pidiéremos en el nombre de Cristo. Que si nosotros siendo malos sabemos dar buenas dádivas cuanto más nuestro Padre.

IV. Otras recomendaciones sobre el Orar.

1. Recordando en la oración a otros. La mejor forma de recordar a nuestros amigos es recordándoles en la oración.

2. Dando gracias a Dios por todo recuerdo de ellos.

3. Velando en ella con hacimiento de gracias.

4. Esperando en la oración.

5. Orando al Señor para que abra la puerta a su Palabra.

6. Para que manifieste como nos conviene hablar.

(Viene de la página 10)

Adultos, en el Hogar, en la Iglesia y en la Escuela. La séptima trabajaba en la preparación de materiales para el currículo; la 8 en la preparación para servir en la educación cristiana, la 9 material para la educación cristiana por medio de cuadros, películas, etc., la 10 La Biblia en la Educación Cristiana, 11 Principios y Propósitos de la Educación Cristiana y 12, Servicio denominacional e interdenominacional en la Educación Cristiana. Cada una de estas Comisiones produjo y compiló material de primer orden y listo para ser usado tan pronto se publique.

En los planes y documentos producidos por estas comisiones se hace un análisis y descripción de los materiales ya existentes conforme a los escritos presentados por cada delegación acerca de las condiciones actuales de la educación cristiana en cada país. Esos informes sirvieron de orientación en la organizaicón del Instituto en sus diversas comisiones para trabajo y estudio. Los resultados de la obra llevada a cabo en Toronto por el Instituto Mundial de Educación Cristiana influirán de una u otra manera en la educación cristiana de mi-

llones y millones de hombres, mujeres y niños matriculados en nuestras escuelas dominicales y centros de enseñanza cristiana.

Las reuniones del Instituto se llevaron a efecto en dos hermosos edificios de la Universidad de Toronto, Victoria College y Emmanuel College. Los dormitorios de la Universidad también fueron cedidos a los delegados del Instituto. Toronto es una ciudad limpia y bella. Canadá es un país de grandes recursos naturales pero sus mayores tesoros no se encuentran en las enormes riquezas que en el corazón de su tierra virgen esperan que la mano del hombre las haga suyas, sino en el noble espíritu y corazón generoso y hospitalario que se guarda en el pecho de los canadienses.

Virgilio I. González.

(Viene de la página 9)

y tal Gobierno Republicano. Estas son las personas que podrían ocasionar aquella inconcebible tergiversación de que habla el Señor Gobernador, y hacer fracasar el proyecto de Constitución.

Los Evangélicos creemos en la separación de la Iglesia y el Poder Político que vulgarmente se llama Estado; porque la Iglesia cristiana, según los Evangélicos, obedece a una finalidad que nada tiene que ver con el Poder Político. Pero como todos los Evangélicos somos también ciudadanos, y tratamos de serlo con la mayor perfección humanamente posible, buscamos la mejor relación práctica entre la Iglesia y el Estado. Creemos, honrada e inteligentemente, que la mejor relación es la de máxima separación y libertad. Individualmente, como ciudadanos, no trataremos de ganar ventajas en el Gobierno para nuestra Iglesia; pero tampoco permitiremos discrímenes de ningúna índole contra ella. No aceptaremos que el ser miembro de una iglesia cristiana represente ninguna ventaja individual como ciudadanos particulares; pero tampoco aceptaremos que signifique una desventaja.

Hay grupos cristianos donde un Jefe puede hablar por todos, por tanto el referirse a ese Jefe equivale referirse a todos. Pero los evangélicos que formamos la Asociación no tenemos esa clase de organización. Hablan a nombre de la Asociación solamente los que están autorizados por ella: su Presidente y su Secretario Ejecutivo. Los demás grupos o personas que se hayan expresado sobre este asunto han hablado por su cuenta y riesgo, pero no a nombre de los evangélicos de Puerto Rico, y mucho menos a nombre de los evangélicos, punto.

Cuantas veces aparezca algo más concreto y oficial sobre la ya famosa y todavía inexistente Constitución para Puerto Rico, la Asociación de Iglesias Evangélicos estará alerta y en su puesto.

Dr. Angel M. Mergal,
Presidente

V. I. González, Sec. Ejecutivo.

Iglesia Evangélica Española del Bronx

796-800 EAST 156th STREET
BRONX 55, NEW YORK
(Bajo los auspicios de la New York City Mission Society)

RDO. AGUSTIN C. ALVIRA, **Ministro.**
SRTA. ERNESTINA ZARAGOZA, **Secretaria.**
SRTA. HOPE C. NANSEN, **Directora de Educación**
SRA. CLAUDINA JOUBERT, **Misionera.**

SERVICIOS

Domingo 10:30 A. M.—Inglés.
2:30 P. M.—Español.
Martes 8:00 P. M.—Sociedad de Damas.
Miércoles 8:00 P. M.—Sociedad de Caballeros.
Jueves 8:00 P. M.—Círculo de Oración.
Viernes 8:00 P. M.—Sociedad de Jóvenes.

Feb. 10/51

Segunda Iglesia Evangélica de Habla Castellana

Bajo los Auspicios de la New York City Mission Society.
395 Broome Street — Nueva York 13, N. Y.

Pastor: RDO. JOSE C. MARTINEZ. Tel. WA 5-9298
Misionera: SRTA. ELENA A. HADLEY.

Iglesia al servicio de la Colonia Hispana de la parte baja de la Ciudad.

Dic./50.

Puerto Rico Evangélico

Año XXXVIII | PONCE, P. R., 25 DE OCTUBRE DE 1950 | NUM. 1,071

Convención Anual de la Liga de Temperancia

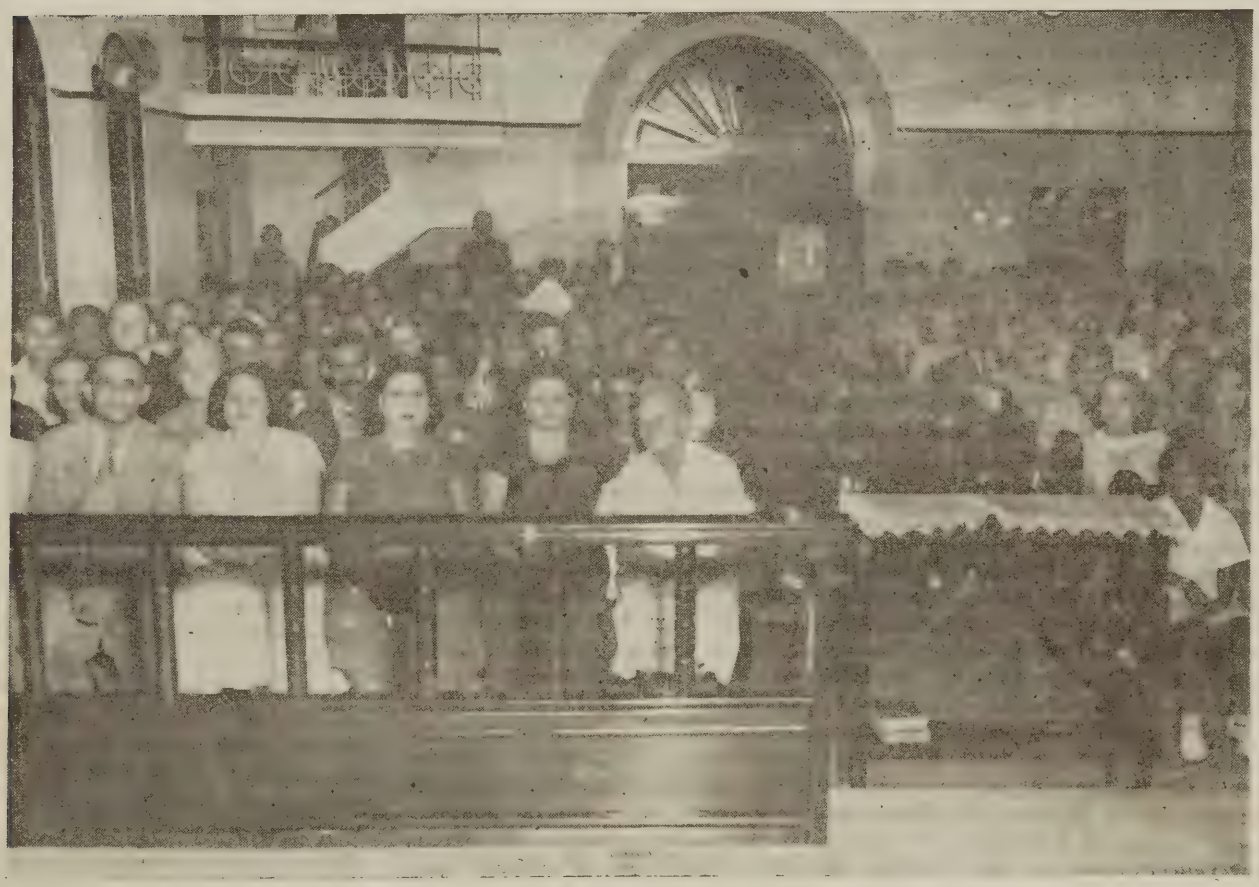

Delegadas y visitantes a la Convención Anual de la Liga de Temperancia celebrada en el Templo Metodista de Barrio Obrero. (Véase información en la página 7.)

SINTESIS.....

Cada iglesia evangélica afiliada a la Asociación de Iglesias Evangélicas debe enviar a su pastor y a su delegado con la cuota anual correspondiente a la asamblea anual a celebrarse en la Iglesia Evangélica Unida de Humacao.—Las Damas de las Iglesias Presbiterianas del distrito de Mayaguez celebraron reunión de acercamiento el 12 de octubre en la Iglesia Presbiteriana de Ensenada.—El congreso de la Juventud Evangélica de Puerto Rico celebrará asamblea extraordinaria el Día de Acción de Gracias, jueves, 23 de noviembre en el templo metodista de Barrio Obrero.—La Iglesia Presbiteriana en Boquerón, Cabo Rojo, está muy activa en su campaña pro nueva capilla.—El joven Luis Alberto Flores preside la Fraternidad de Estudiantes Evangélicos en Caguas.—En el itinerario de su visita a Puerto Rico el Rdo. Wilbur Larson incluyó las congregaciones bautistas de Juncos, Mamey de Gurabo, Orocovis, Cidra, Playa de Ponce, Ponce, Miramar, Guayama, Barranquitas, Cedros y reuniones en McLean y el Seminario Evangélico de Puerto Rico.—Desde el 4 al 15 de octubre la Iglesia Metodista de Utuado celebró una campaña evangelística con el Rdo. Israel García, quien también dirigió una campaña similar en Arroyo.—La Iglesia Metodista de Ponce celebra el Día de Reunión el domingo, 29 de octubre. Será su predicador visitante el **Rdo. Diego Escobar.**—La asamblea anual de la Iglesia Evangélica Unida de Puerto Rico se celebrará en Naguabo desde el 10 al 19 de enero de 1951.—La nueva dirección del **Rdo. Philo W. Drury** es: 1413 Otterbein Avenue, Route 1, Puente, California.—Se encuentra en la Isla el **Rdo. Agustín C. Alvira,** pastor de la Iglesia Evangélica Española del Bronx.—La Srta. Hope C. Nansen, quien trabajó como misionera presbiteriana en Puerto Rico ha recibido una beca de la Universidad de Kansas para especializarse en Español.—La Convención de Jóvenes Evangélicos del Sur tuvo una asistencia de más de 350 personas. Todo el programa resultó muy inspirador. La próxima convención se celebrará en la Iglesia Evangélica Unida de Santa Isabel en marzo de 1951.—La Srta. Carol Westerman, de Highland Park, Michigan, sirve como maestra en El Guacio, San Sebastián.—La Iglesia Bautista de Ponce dedicó su nuevo plantel de educación cristiana y casa pastoral radicado en la calle Bértoly 4 el domingo, 15 de octubre.—El **Dr. Angel Manuel Mattos,** director médico del Hospital Municipal de Bayamón dirige el Coro de la Iglesia Luterana de Sión, Bayamón.—La Iglesia Evangélica Unida de Salinas celebra su aniversario el lunes, 13 de noviembre. Su predicador visitante lo será el Lcdo. Hipólito Marcano.—La Iglesia Discípulos de Cristo de Santurce celebra su aniversario el 12 de diciembre. También la Iglesia Presbiteriana de Cabo Rojo.—El **Rdo. Enrique Rodríguez** será el nuevo pastor de la Iglesia Bautista en Coamo.—El Fondo Pro Automóvil del Pastorado de las Instituciones Insulares informa que aún se necesitan $700. Envíe su donativo al tesorero del Comité: Rdo. Francisco Colón Brunet, Apartado 277, Río Piedras, P. R.—La Iglesia Metodista de Puerto Nuevo celebró su segundo aniversario el domingo, 22 de octubre. Predicó el Rdo. Jorge N. Cintrón.—La Iglesia Bautista del barrio Mamey de Gurabo celebra su aniversario el 29 de octubre. Su predicador lo será el Rdo. Félix Castro Rodríguez.—Pronto estará en circulación una obra sobre el filósofo español José Ortega Gasset escrita por el Rdo. Domingo Marrero Navarro, del Seminario Evangélico.—La Iglesia Metodista de Guayama construirá un nuevo templo.—El Congreso de la Juventud Evangélica de P. R., tendrá lugar durante los días 23 y 24 de noviembre, en la Iglesia Metodista "San Pablo" de Barrio Obrero, Santurce. La Fraternidad de Jóvenes Metodistas de la iglesia local, conseguirá hospedaje a los delegados que no lo tengan por la mínima cantidad de $2.00 por todo el tiempo que dure el Congreso que será dos días. Favor de informar si desea hospedaje antes del día 15 de noviembre, al Rdo. William Fred Santiago, apartado 7513, Barrio Obrero, San Juan, P. R.

La Primera Iglesia Bautista de Santurce celebra su Novena Campaña de Educación Cristiana desde el 29 de octubre al 5 de noviembre de 1950.

La Iglesia Bautista de la Playa de Ponce celebra un homenaje a su pastor, **Rdo. Roberto Navarro Acevedo** el 27 de octubre.

CAMPAÑA DE EDUCACION CRISTIANA EN IGLESIA BAUTISTA DE SANTURCE

La Primera Iglesia Bautista de Santurce, cuyo pastor lo es el Rdo. Angel Acevedo, celebra su novena campaña de Educación Cristiana desde el 29 de octubre al 5 de noviembre de 1950.

Comenzando el domingo 29 los oradores invitados y sus temas son los siguientes: Rdos. Angel L. Seda, El Cristo de los Siglos; Aracelio Cardona, El Cristo Deseado; Félix Ayala, El Cristo Humanizado; Pedro Rosa Viruet, El Cristo Que Satisface; Francisco Colón Brunet, El Cristo Invisible; Miguel Limardo, El Cristo Compasivo; Apolinario Cruz Sánchez, El Cristo Comprensivo; Angel Acevedo, El Cristo Suplicante; Aaron F. Webber, El Cristo de las Encrucijadas; Gilberto Candelas, El Cristo, Profeta, Sacerdote y Rey.

En la himnología en los diferentes servicios participarán los Coros de la Iglesia Bautista de San Juan, Iglesia Alianza Cristiana y Misionera de la Parada 17, Primera Iglesia Presiteriana de Santurce, y el de la Iglesia Unión.

INFORME DEL TESORERO

del Comité de las Instituciones Insulares de la Asociación de las Iglesias Evangélicas de P. R., de lo recaudado Pro-Carro del Pastor de dichas Instituciones

Alianza Cristiana-Misionera	$ 44.20
Bautista	111.39
Discípulos	77.60
Evangélica Unida	43.56
Metodista	70.00
Presbiterianos	271.68
Donativos especiales	19.00
Total	$637.43

La mayor parte de este dinero ha sido recaudada por un Comité de Damas, presidido por la Srta. Lydia Huber, y cuya tesorera lo es la Sra. Juanita de González.

Estos fondos proceden en su mayor parte de las damas evangélicas de nuestras iglesias.

Necesitamos alrededor de $700.00.

Fraternalmente,

Rdo. Francisco Colón Brunet,
Tesorero.

Puerto Rico Evangélico

DIRECTOR
JORGE N. CINTRON

ADMINISTRADOR
ISRAEL BRACER

Presidente Junta de Publicación:
RDO. ERASMO M. BERNIER

Jefe de Talleres
VICENTE PARADIZO

Puerto Rico Evangélico es el órgano oficial de las denominaciones evangélicas: Bautista, Discípulos de Cristo, Metodista, Presbiteriana, Evangélica Unida de P. R. Se publica quincenalmente en los Talleres Puerto Rico Evangélico, Inc. Admitido como correspondencia de segunda clase en las oficinas del correo de Ponce, P. R., el día 10 de julio de 1912, de acuerdo con la ley del 8 de octubre de 1917. Afiliado a la Asociación de Iglesias Evangélicas de Puerto Rico.

Precio de Suscripción: Dentro de la Unión Postal, $1.00 al año. En los demás países, $1.50 al año. Pago adelantado.

Oficinas de la Dirección, Administración y Talleres Tipográficos radicados en el edificio "Puerto Rico Evangélico", calle Comercio 89. Apartado de Correos 1707, Teléfono 723, Ponce, P. R.

Toda la correspondencia relacionada con colaboraciones, noticias, secciones, será enviada al Director de la revista.

La correspondencia relacionada con suscripciones anuncios, fotograbados, impresos y librería será enviada al Administrador.

NO DEVOLVEMOS ORIGINALES

Año XXXIX. Núm. 1,071

EN ESTE NUMERO

Pág.
1. Clisé delegadas a la Conv. Anual Liga Temperancia.
2 Síntesis.
Campaña de Educación.
Informe del Tesorero Comité Pro Carro para el pastor de las Instituciones Insulares.
3 Editorial.
4 Sentido de Fe Cristiana.
5 Si Mi Hija Quisiera Casarse con un Católico.
6 Roma Papal y la Crisis Mundial.
7 La Liga de Temperancia celebró su Reunión Anual.
8-9 El Porvenir de la Iglesia Católica.
10 Información de la Juventud Ecangélica.
11 Información de las Iglesias Presbiterianas.
12 Información de la Iglesia Evangélica Unida.
13 Información Iglesias Discípulos de Cristo.
Información Iglesias Bautistas.
14 Información Iglesia Metodista.
15 Escuela Bíblica.
16 Ultramar.

UN LLAMAMIENTO CORDIAL

Unas palabras a las iglesias, denominaciones e instituciones afiliadas a la Asociación de las Iglesias Evangélicas de Puerto Rico.

En conformidad con la convocatoria, recientemente circulada, me place sugerir a las iglesias, pastores y ministros, separen algún tiempo para dedicarlo a la oración, como preparación espiritual precedente a los trabajos a realizar en nuestra Asamblea Anual, que se llevará a efecto el próximo noviembre, en Humacao.

Nuestras iglesias, denominaciones e instituciones, juntamente con sus héroes y caudillos, algunos de ellos ya desaparecidos, han escrito para la historia de la obra evangélica en Puerto Rico hermosas páginas, en sus empeños de unidad y cooperación; en bien del establecimiento y desarrollo del Reino de Cristo en esta amada Isla.

Todo un pasado nos observa. Y este pasado ha llegado hasta nosotros con marcas de abnegación, dolor y sacrificios, con firme trayectoria de Cruz, sin desviaciones ni dobleces.

Todo indica que el trabajo no ha sido en vano. Así han transcurrido cincuenta años.

Ahora vamos hacia Humacao, para asegurar la mira en lo correcto, y así considerar el rumbo a seguir, con la inspiración del pasado a nuestras espaldas y con las oraciones del presente hacia el porvenir.

Y en esto no podemos ser menos que aquellos que nos precedieron, sí que tal vez, nos aupemos, superándonos con espíritu de comprensión mutua y con amor que se crece.

EL CONGRESO DE LA JUVENTUD EVANGELICA

El Congreso de la Juventud Evangélica de Puerto Rico celebrará una asamblea extraordinaria en el templo Metodista de Barrio Obrero durante los días 23 y 24 de noviembre de 1950.

Sugerimos a todas las sociedades de jóvenes de las iglesias y de las instituciones evangélicas que cooperen enviando sus delegaciones a este acto.

El programa preparado promete interesantes sesiones llenas de entusiasmo y dinamismo juvenil. Los organizadores han estado promoviendo esta celebración con verdadero ahinco. Estamos seguros de que las sociedades locales sabrán corresponder a esta llamada con la espontaneidad y el optimismo de una juventud cristiana motivada por los más altos ideales.

SENTIDO DE FE CRISTIANA

Por el Rdo. Sergio Arce,

Graduado del Seminario Evangélico de Puerto Rico, Pastor de la Iglesia Presbiteriana en Nueva Paz, Cuba.

En estos días hemos leído mucho acerca del aspecto social del Cristianismo. Estas ideas en su pobreza mucha y en su riqueza poca son producto de aquella lectura. La fe que mueve acciones puramente sociales o históricas en su empeño de afirmarse quiere ofuscar un tanto aquel otro sentido de la fe y aquel otro sentido del cristianismo que estando sobre la Historia la ha determinado desde Cristo hasta la fecha.

Tal parece que ese ofuscamiento ha penetrado tan hondamente que la Iglesia de hoy tiene miedo de hablar de Cristo—que ascendiendo en las nubes—fué quitado,—hacia arriba—, de los ojos de los apóstoles. Sea cualquiera que sea nuestra opinión sobre este hecho registrado en los Evangelios, sí hemos de estar contestes todos en que ese Cristo,—nuestro Cristo—, cuando le contemplamos en toda su gloria: o se transfigura y resplandece como en nuevo Monte de Transformación, o se desaparece entre las nubes para anonadados como oyendo voz de ángeles sepamos de su trascendencia cósmica y universal, "porque si en esta vida sólo esperamos en Cristo los más miserables somos de todos los hombres." Pablo que vislumbró con claridad meridiana este hecho único no dejó por eso de "recoger dineros para los pobres hermanos de Jerusalem." Y es que nuestro Cristo no sólo es nuestro en el monte transfigurado,—entre los grandes—, y en el valle de incrédulos y creyentes a medias, actuando de médico a situaciones epilépticas o endemoniadas, sino que es nuestro Cristo de una manera especial en el monte de la Ascención, en la cosmicidad de su persona, en la suprahistoricidad de su vida. Es cierto que con el Cristo que entre grandes conversa para luego descender al valle a restituir sanidad a enfermos nuestros, hay una corriente de admiración y simpatía porque nuestra humanidad nos agobia y nuestras necesidades físicas nos fatigan.

El Cristo que se sienta entre los Grandes,—con todo y eso; y el Cristo restituyente de los cuerpos, es el "Cristo de la tierra" de aquel poema unamunesco. El Cristo que venciendo la ley newtoniana nos libra de la Historia, es restituyente del Espíritu, el destructor de la muerte y del pecado. No es que haya dos Cristo,—pecado de Unamuno—, es que en la realidad existían dos Unamuno. Todo esto, siguiendo el ejemplo de Unamuno que bien se asemeja a cada uno de los hombres, sentidores de lo Espiritual.

La explicación reside en entender que somos mezcla de dos mundos, "barro de tierra" y "soplo de Dios." Así cuenta el Génesis mosáico. Y a menos que nos dispongamos a redimir el "soplo divino" del "barro terreno" no entenderemos jamás que hay un Cristo únicamente y que éste siendo esencialmente cósmico y universal ha llegado a ser vía, camino, para la redención humana total, incluyendo la Historia.

La cruz no es un hecho histórico en sí y por sí; es un hecho universal y como tal tiene sus ribetes históricos pero jamás dejará de ser el Hecho Eterno fundamental. Razón por la cual ha llegado a ser punto de división en la Historia de los Hombres porque en su manifestación cristiana fué el punto de intersección de lo Eterno en lo Histórico. Nuestra fe en la cruz ha llegado a ser tal que no concebimos a Dios sin la cruz de Cristo y "Cristo es Dios", porque "Dios es Amor."

En estos tiempos se habla de manera especial de crisis. Crisis institucionales, dicen unos. Crisis históricas, dicen otros. Crisis morales, repiten los demás. Nos preocupa el hecho "revelado a los pequeños y escondidos a los sabios y entendidos" de que nuestro pecado mayor—el de creernos aptos para juzgar lo bueno y lo que es error—no nos deje contemplar la verdad de que vivimos en perenne crisis. El hombre vive en crisis y siempre ha vivido en crisis porque el hombre es una simbiosis de "barro y soplo" y en medio de complejos culturales altos adquiere la crisis caracteres institucionales.

Desde el momento en que Dios quiso dar su mano al hombre para solucionar su estado de crisis permanente; desde el momento en que Dios mostró al hombre el camino para redimir el soplo divino del barro terreno, momento en que se le reveló la posibilidad de saltar el abismo: Materia-Espíritu, Historia-Eternidad, desde ese mismo momento la crisis ha venido agudizada. El aguijón del Evangelio de Cristo la ha hecho más dolorosa aún, pues el hombre ha intentado "dar coces contra el aguijón". "Yo he venido no a traer pez sino espada."

La Dra. Zambrano en su tema "La Crisis de la Cultura Occidental" desarrollando en la Universidad del Aire el día 16 de enero de 1949 trata de presentar a modo salido para esa crisis del Occidente, una muy ortodoxa de la fe cristiana, pero con un sentido muy histórico, muy de "barro". Porque es cierto que se ha de destacar el hecho de un Padre Celestial como contribución cristiana, pero precisamente esa fe en el Padre nos lleva a las mayores profundidades de la crisis. ¿Cómo es posible que un Padre de la altura del Celestial haya originado hijos del tamaño de los hombres? No se me venga con la moda de una evolución cósmica, porque dentro de ella no cabe explicación anterior. El Reino de Dios no se alcanza por crecimiento,—aunque dentro de él se produzca crecimiento—, se alcanza por salto. Y uno solo basta para salvar el insondable abismo que nos separa de él. Ese es el salto que ha de salvar la crisis.

El salto salvador es cosa personal. "La puerta es estrecha" y tan estrecha que solamente se puede entrar de uno en fondo. Lo que no nos impide empujar fuerte para entrar más rápidamente. Ese salto sobre el abismo es precisamente lo que Jesús trata de explicarle a Nicodemo en el pasaje registrado en Juan sobre el "segundo nacimiento",—"el nacimiento del agua y del Espíritu" en donde se destaca que seremos a plenitud como el viento,—el soplo divino—, que en Adán fué vencido por el barro. La fe en Cristo tiene ese sentido del triunfo del Espíritu como solución de la crisis crónica del hombre. En Cristo "la muerte es sorbida con victoria."

Lo histórico nuestro andará siempre en crisis (véase conferencia de la

(Sigue en la página 11, Col. 3)

Si Mi Hija Quisiera Casarse con un Católico

Por H. Clifford Northcott.

Yo sugeriría a mi hija el que es de justicia que ella tuviera el mismo privilegio de hacer todo lo que pudiera por convencer al joven de la hermosura, poder y racionalidad de su fe evangélica.

Si mi hija quisiera casarse con un católico romano, hay algunas cosas que yo no haría. Una de ellas sería el decirle que no se lo permitiría. Yo sé, y ella también lo sabe, que el conseguir mi permiso no es el problema. No me engañaría hasta el punto de pensar que mi hija es inmune a la lógica y a las dulces y amorosas palabras de un joven recto, persuasivo y simpático, quien no ha conocido en toda su vida otra doctrina que la católica romana. Mi hija no es superior a las hijas de otros padres que se han escandalizado por tal conducta de sus hijas. Pero, si mi hija llegara algún día a querer casarse con un católico romano, hay algunas cosas que espero sepa muy, muy bien.

En primer lugar quiero que sepa que aunque siempre hemos tenido unos amigos católicos romanos muy simpáticos, su actitud hacia el matrimonio es diferente a la que tenemos los evangélicos. Como católicos fieles creen que el sacramento del matrimonio puede celebrarse solamente por un oficial de la iglesia católica romana, el sacerdote. Como fieles católicos creen que hay una sola iglesia, la católica apostólica romana. Todo católico se le enseña esto desde su infancia.

Si se aplicara la lógica de esta premisa, significaría que a mi hija le dirían que sus padres no fueron realmente casados aquel día cuando un ministro protestante los unió en matrimonio en un pueblito de los llanos de Kansas. Eso, creo yo, difícilmente lo aceptaría ella.

Me gustaría que mi hija supiese que su padre aprecia el énfasis que ha dado la Iglesia a la permanencia del matrimonio. Pero hay una diferencia entre el concepto del matrimonio que tienen los católicos y los no católicos: porque los católicos creen que el matrimonio es un sacramento, un misterio en el cual acontece un milagro. Por medio de este milagro, de una manera rara y sobrenatural, dos personas son hechas verdaderamente una y quedan unidas para siempre.

"Ahora, hija mía", le diría, "espero que tu madre y yo, en virtud de nuestro matrimonio protestante, nunca te hayamos hecho sentir que tenemos una actitud menos sagrada o dedicada hacia nuestra vida conyugal. Pero, ni tu madre ni yo jamás hemos sentido el que se haya operado un milagro el día aquel en que nos arrodillamos delante del altar adornado de margaritones silvestres de los llanos de Kansas; porque tú bien sabes que tu padre y tu madre son dos personalidades distintas, unidas por mutuo amor."

Si mi hija quisiera casarse con un católico no dudaría que amara al joven, pero no podría admitir que se mostrase todo lo que importaba. No estoy seguro de que ella entendería el que su esposo se creería verdaderamente casado sólo si un padre católico los casara. Tiene ella en la actualidad una vaga idea sobre el asunto, que cuando un no-católico piensa casarse con un católico, tiene que ir con un cura para aprender algo acerca de la Iglesia Católica Romana.

Durante esta visita o visitas con el cura le sería entregado un papel en el cual se hallaría impreso un convenio prenupcial, como nunca antes había visto. El cura católico le pediría que lo firmase y le diría que de no hacerlo así, él no podría tener parte en la solemnización de sus votos nupciales. Con excepción de una diferencia en detalles de poca importancia el convenio sería como sigue:

"Yo, el suscrito (a), no siendo miembro de la Iglesia Católico Romana y deseando contraer matrimonio con..... miembro de la Iglesia Católico Romana, lo hago en la inteligencia de que este enlace nupcial es indisoluble excepto por la muerte. Prometo, por mi fe, que no evitaré de ninguna manera que dicho (a)..... practique su religión y que los niños de ambos sexos que nazcan de nuestro matrimonio serán bautizados y educados en la fe Católica Romana y según las enseñanzas de la Iglesia Católica Romana, aunque dicho (a)..... muriera.

"Además, prometo que solamente me casaré con..... por el rito ceremonial de la Iglesia Católica Romana y que ni antes ni después de ella me presentaré con..... ..... para casarme ante un magisterio civil o ministro evangélico.

Firma .....

Firmado en presencia de .....

Lugar .....

Fecha .....

Y si viviéramos en el Estado de Virginia, U. S. A., le diría a mi hija que la Iglesia Católica exigiría todavía otra promesa de ella: "Que no estorbaré de ninguna manera que practique..... libremente su fe católica apostólica romana y que viviré mi vida conyugal de conformidad con la actitud de la Iglesia Católica Romana tocante al control de nacimiento, contra concepción, o la así llamada "familia planeada", sabiendo que tales prácticas van contra la ley natural y divina."

Debería haber sabido mi hija de estas demandas antes de que su amor se profundizara tanto porque en este momento decisivo, viene a ser el procedimiento de la Iglesia Católica una forma de coerción que no es justa ni para una ni para otra de las dos personas que contemplan el matrimonio. Si el novio es un fiel católico, estará obligado por su iglesia a hacer todo lo posible por convertir a mi hija a la fe católica apostólica romana. Entonces, yo sugeriría a mi hija el que es de justicia que ella tuviera el mismo privilegio de hacer todo lo que pudiera por convencer al joven de la hermosura, poder y racionalidad de su fe evangélica.

ES TIEMPO DE PENSAR

¿QUE?

Congreso de la Juventud Evangélica de Puerto Rico.

¿DONDE?

Iglesia Metodista del Barrio Obrero.

¿CUANDO?

Jueves 23 de noviembre (Día de Acción de Gracias) y viernes.

Samuel de la Rosa, Sec. Ejec.

Roma Papal y la Crisis Mundial

Por Aurelio Gutiérrez C.

El conflicto planteado entre el Comunismo y el Romanismo Papal no es más que conflicto de intereses comunes, en el cual uno ataca de frente, y el otro haciéndose pasar como víctima mueve todos los hilos solapadamente y maquina en nombre de Dios.

El disimulo con que operan las fuerzas del mal en el mundo hace a veces difícil descubrir todos los factores que pugnan hacia un mismo fin. Sin embargo, no cabe duda, que en la crisis mundial que mantiene en espectación a la humanidad, entran en juego, por comunidad de aspiraciones, las fuerzas materiales destructoras y las fuerzas morales adormecedoras de la conciencia y desorientadoras de la opinión universal.

En vano han procurado muchos aclarar el papel que, como potencia moral universal, juega la iglesia Romana en la intrincada situación del mundo. Con frecuencia las agencias noticiosas lanzan a los cuatro vientos la conmovedora noticia de que el Papa está angustiado, con el corazón destrozado por la condición de la humanidad que no tiene paz. En su mensaje inaugural de Año Santo para 1950, el Papa dijo: **"He contemplado con dolor en el alma** a los países de Europa y Asia amenazados por graves peligros que afectan directamente a la religión y a las instituciones religiosas." Hace también un patético llamamiento para que el Año Santo **"señale el regreso de toda la humanidad hacia el plan divino."**

¿Cuál será el plan divino a que la humanidad ha de volver según el Pontífice Romano? Por el llamamiento que hace a protestantes y ortodoxos para unirse a la Iglesia papal se comprende que el **Plan divino** es la nomenclatura doctrinal y dogmática de la iglesia Romana, viva expresión del paganismo de los Césares de la antigua Roma.

Condena el Papa la intolerancia religiosa de los estados totalitarios, señalando particularmente al comunismo. Pero el comunismo y su sistema es hijo de sus entrañas y crece en sus propios predios: todos los países dominados por el comunismo son católicos-romanos de pura cepa, comenzando con Rusia y los Balcanes y la misma Italia.

Los hechos hablan más que las palabras. Las fuerzas que en choque violento se disputan actualmente la supremacía del mundo son fuerzas místicas que ambicionan dominio y hegomonía mundial, fuerzas del mismo linaje dictatorial y totalitario. La Iglesia Romana nunca ha sido favorable a la democracia. Su política es dictatorial, totalitaria y en su ambición de dominio siempre va unida al carro de las dictaduras, cuyo espíritu comparte por principio sin lugar a confundirla.

Compartió con el dictador Mussolini en su carrera de conquista bendiciendo sus pasos de opresión y abuso. Los obispos de Roma en 1940 urgían al dictador coronar la victoria izando pronto la bandera del Imperio en la tierra Santa. Según el "Manchester Guardian" de Londres "el Plan Divino" de los poderes del Eje era entregar Palestina a la jurisdicción del Vaticano y transportar la población judía a Abisinia en caso de vencer a Inglaterra. Según ese plan, el Papa se haría cargo de Palestina mientras Italia afirmaba su real soberanía, logrando la contribución moral católica del mundo en favor de la causa totalitaria, como lo hizo con Franco en España.

Dígase lo que se quiera, la Iglesia Romana es la maestra ubérrima del totalitarismo de todos los tiempos. En ella se han inspirado esos férreos sistemas del mundo, llámense nacismo, fascismo o comunismo. La diferencia entre el Comunismo y el Romanismo es que el uno oprime y "purga" en nombre de sus sistemas "social" en favor de los pueblos y el otro oprime y "purga" con Autos de Fe" en nombre de Dios con fingida "piedad" para bien del pueblo.

La denominación con que cada sistema figure no tiene importancia; en la práctica todos se identifican.

El Comunismo y el Nacismo se unieron cuando les convino y con su unión quedó en igual relación el Fascismo de Mussolini y del Vaticano. La Iglesia Romana volvió al dominio de España por la fuerza de las armas totalitarias nazi-fascistas, y con el triunfo de Franco volvió la opresión con caracteres inquisitoriales.

Las legiones católicas como las huestes totalitarias van por el mundo proclamando la sumisión al imperio de "la Cruz y la Espada." **Defender los derechos de Dios con la punta de la Espada y declarar la guerra santa** a todas las libertades es doctrina **católica-romana y consigna muy totalitaria. La sangre que así se derrame será "Ad Majorem Dei Gloriam."**

El programa político del Partido Nazi era de inspiración católica. El Artículo 24, decía: "El partido tiene su fundamento en el punto de vista de un Cristianismo positivo." Especialmente es un principio de acción jesuíta, que lleva el fin deliberado de "inducir a todas las sectas cristianas a la unidad de la Iglesia para la formación del Estado, estableciendo una Jerarquía de Estados Corporativos, enteramente libres de la influencia judía, masónica o protestante."

Esta misma unidad reclama actualmente para el Año Santo el Papa Pío XVII llamando a protestantes, judíos ortodoxos y aún al comunismo. Que se unan **bajo la paternal férula papal y el "plan divino" será satisfecho.**

La semejanza no es accidental, es histórica y doctrinal, es fundamental. La pretensión aria de repudio al semitismo se establece en la Constitución de los Jesuítas, así: "No puede pertenecer a la Orden (jesuíta) todo aquel que tenga sangre judía aún de la cuarta generación." (Estatutos de la Orden aprobados en 1593 y confirmados en 1608.)

Los sistemas totalitarios son auténtica representación del papado, como el papado heredero genuino del Cesarismo pagano.

En la crisis mundial, Roma Papal no está libre de pecado, antes como potencia espiritual es cómplice de la angustia, por haber traicionado a Cristo y engañado a la humanidad.

El conflicto planteado entre el Comunismo y el Romanismo Papal no es

más que conflicto de intereses comunes, en el cual uno ataca de frente, y el otro haciéndose pasar como víctima mueve todos los hilos solapadamente y maquina en nombre de Dios. El conflicto se nota más en los países de rancio linaje católico: Italia, Bulgaria, Checoeslovaquia, Hungría, Rumania, Yugoeslavia y la misma Rusia, dominadas por la iglesia romana por muchos siglos.

El caso de Hungría es un ejemplo magnífico. ¿Por qué ha estado preso el Cardenal Mindszenty y muchos curas? He aquí lo que dice una revista inglesa: "El asunto del Cardenal Mindszenty puede resumirse a dos causas del pasado: una es la resistencia de la Iglesia Católica de Hungría a la nacionalización de las tierras y propiedades que la Iglesia poseía. (Tierras y propiedades no son almas humanas pecadoras). **La Iglesia Romana era el más poderoso terrateniente de Hungría con centenares de miles de acres de tierra.** En 1945 el gobierno la despojó de esas tierras. En los últimos 900 años ningún poder se aventuró a tocar los intereses de la Iglesia Romana de Hungría. Pero en 1945 sucedió lo increíble; el gobierno se le enfrentó y le quitó las grandes haciendas y nacionalizó las escuelas.

"La razón jurídica para este paso fué la siguiente: Los edificios de las escuelas habían sido construídos con fondos del Estado. Su sostén en un ochenta y cinco por ciento provenían de impuestos especiales del Estado y no por contribuciones de la Iglesia Romana, dueña y señora de las tierras y de la educación. De ahí que el Estado determinó quitar las tierras y sumir el control directo de las escuelas eliminando al poseedor de siglos que se nutría como parásito a la sombra del Estado. Después de todo el catolicismo romano **es una religión** que si no educa para la salvación, educa para ser católico-romano.

"El cardenal Mindszenty quiso recordar el derecho **de las tierras y de las escuelas**, apesar de que sabía que el reclamo del Comunismo con tierras y escuelas que nada podría hacer estando el gobierno en manos comunistas. Y aquí viene la crisis.

"Internacionalmente él buscó el apoyo Norteamericano, confiando en que América le "ayudaría" a derrocar al gobierno. Políticamente el Cardenal era "legitimista", que significa favorecer la restauración de la Casa de Los Hapsburgos para que Hungría volviera a ser un Reino Católico. Según la Constitución de Hungría los reyes deberían ser Católico-Romanos, que en el pasado fueron poderosos defensores de la Iglesia Romana y dóciles servidores del clero y del Papa romano."

El ejemplo de Hungría es patético. La crisis en la que el romanismo católico gime y se escandaliza, es crisis que él mismo ha fomentado por su carácter esencialmente político y totalitario. Su imagen se proyecta en la declaración apocalíptica: "sentada sobre muchas aguas o naciones con las cuales negocia en funesta actitud de ramera que fornica descaradamente."

Revista Evangélica.

LIGA DE TEMPERANCIA CELEBRO SU REUNION ANUAL

La Vigésima sexta convención anual de la Liga de Temperancia de Puerto Rico se celebró en el Templo Metodista de Barrio Obrero con un entusiasmo verdadero y mejor asistencia que nunca.

Había un buen número de delegadas de distintas partes de la Isla y un espíritu de compañerismo muy marcado. Tanto la sociedad de damas de la iglesia como la Liga de Temperancia local mostraron su hospitalidad desde el principio hasta el fin de la convención.

El servicio de adoración con que se dió comienzo la convención fué dirigido por la Sra. Margaret H. Webber. Los informes de las distintas Ligas y algunos Concilios fueron alentadores, por los cuales pudimos ver que la obra progresa y que hay grupos de abstinentes por todas partes de la Isla que son leales a la causa y tratan de desarrollar un programa positivo en cuanto a los problemas sociales todos los meses.

La Hora de Plegaria dirigida por la Sra. Rosalina Cardona fué un servicio de oración muy espiritual. El servicio devocional de la tarde fué dirigido por la Sra. Ramonita Rodríquez.

Los dos servicios por la noche fueron actos sobresalientes. El templo se llenó muy temprano y había muchas visitas. Entre los ministros presentes se encontraban los siguientes: Rdos. Apolinario Cruz, Miguel Limardo, Luis Maldonado, Félix Encarnación, Benjamín Santana, Ramón E. Rodríguez, Florencio Sáez y otros. El domingo tres de septiembre por la noche después de escuchar unas palabras de bienvenida muy elocuentes por el pastor de la iglesia, Rdo. William Fred Santiago, tuvimos un gran mensaje por el Rdo. John K. Vincent. El Rdo. Vincent habló de la campaña que libró nuestra organización recientemente para conseguir que un bar que estaba al frente de la Iglesia Metodista de Vieques fuera clausurado. La campaña consistía en muchos telegramas y cartas enviados al Hon. Tesorero de Puerto Rico de las Ligas y Concilios locales en todas partes de la Isla. Como fueron muchas las peticiones y la protesta fué muy justificada, el bar ha quedado cerrado. Felicitamos al Hon. Tesorero de Puerto Rico por haber usado su buen criterio en este asunto y a todos los Concilios y Ligas que tomaron parte en la campaña.

La convención aprobó las siguientes resoluciones:

1. Que se presente otro Proyecto de Ley a la Legislatura de Puerto Rico pidiendo una enmienda a la actual ley de bebidas alcohólicas en el sentido que la distancia entre los bares y las escuelas e iglesias sea de cien metros en vez de 25.

2. Que cada Liga local y Concilio respalde el ciento por ciento todos los proyectos de ley pendiente ante el Congreso de los Estados Unidos para eliminar los anuncios de licor por radio y expendio de bebidas alcohólicas en los campamentos.

3. Que se solicite del Departamento de Instrucción para que los maestros y maestras no fumen en las escuelas y que no usen bebidas alcohólicas incluso cerveza en las fiestas escolares.

4. Que se elimine el sorteo de la lotería de Puerto Rico y que nos oponemos a la autorización del Gobierno para los bingos públicos.

Fué electa la siguiente directiva: Presidenta: Sra. Edith M. Irvine-Rivera; presidenta suplente, Sra. Berta O. de Castro; vicepresidenta, Sra. Paulita Cardona, Sra. Flor de Matos y Sra. Celia Pagán. Tesorera, Srta. Angela Colom; subtesorera, Sra. Eloína O. de Rodríguez; secretaria corresponsal, Sra. Petra Martínez; subse-

(Sigue en la página 11, Col. 2)

EL PORVENIR
CAT

Por KENNETH

(El Dr. Latourette ha sido aclan
toriadores de la Iglesia Cristiana
Expansion of Christianity", en s
dentro y fuera de la Iglesia Ev
traducción y condensación hecha
de su libro, "The Christian Out
acerca del futuro de la Iglesia C
de sus es

Si el porvenir del cristianismo dependiera de la Igelsia Romana, sería muy oscuro. La debilidad fundamental de la Iglesia Romana consiste en que está atada a su pasado. En ella subsiste el fantasma del Imperio Romano. Ella perpetúa la atmósfera de una edad ya pasada, y es día a día menos flexible. A medida que se envejece, la Iglesia Romana hace menos cosas nuevas y da expresión a menor número de ideas. El hecho de que se gloría en esto como un signo de su fuerza evidencia su debilidad.

Los intentos de librar a la Iglesia Romana de esa inflexibilidad o de hacerla detener en su camino hacia la rigidez han sido inútiles. Más aún, es significativo que en ninguno de estos movimientos se manifestó mucho dinamismo espiritual. La iglesia ha llegado a estar demasiado estereotipada para poder ser matriz de otro avivamiento como la Reforma Protestante o la Contra-Reforma. Todavía posee vital carácter que pueda esperarse de ella una herejía de primera magnitud o una reforma apreciable.

La Iglesia Romana está demasiado ligada a una cultura ya pretérita para que continúe siendo el cauce principal del cristianismo. Es demasiado romana para ser verdaderamente católica, en el sentido etimológico de esta palabra: universal. Es extraña a nuestra época, y a medida que avanza el tiempo será más extraña aún.

Sólo el sudoeste de Europa fué completamente asimilado al Imperio Romano. Es significativo que la sede de la iglesia está en Italia, y en la misma Roma. Además, en los últimos siglos la identificación de la Iglesia Romana con Italia y con Roma ha ido aumentando progresivamente. El Papado se ha otorgado únicamente a hombres de nacimiento y sangre italianos. Durante muchas generaciones los cardenales, en su mayoría han sido de esa nacionalidad, y aun después de los nombramientos hechos en 1945-46, visten la púrpura cardenalicia más italianos que de cualquiera otra nación. En la actualidad, la gran mayoría de los cardenales es del sudoeste de Europa: Italia, Francia, España, el sur de Alemania y Austria.

La identificación de una Iglesia que pretende ser universal, con una sola tradición cultural y una sola porción del mundo sería peligrosa en cualesquiera circunstancias. Pero las condiciones del siglo han hecho que esta tradición romana sea un estorbo extraordinariamente grande. Muchos sectores del sudoeste europeo se han rebelado contra la Iglesia. Los movimientos anticlericales, la expropiación de muchos bienes de la Iglesia, la separación de la iglesia y el Estado, y numerosas apostasías son aspectos de esa rebelión; además de esto, la destrucción ocasionada por la Segunda Guerra Mundial y la pérdida permanente de la hegemonía mundial por parte de los países occidentales europeos.

El hecho de estar demasiado ligada a una tradición cultural y de estar centralizada en una pequeña porción del globo, ha estorbado, quizá permanentemente a la Iglesia Romana. La influencia de esta sección en los asuntos mundiales actualmente es-

LA TOLERANCIA NO ES LIBERTAD

Hay una diferencia fundamental entre la libertad religiosa y la tolerancia religiosa, como lo hace notar claramente un autor:

"La tolerancia no es libertad. La tolerancia es una concesión; la libertad es un principio. La tolerancia es una concesión otorgada por el hombre; la libertad es un don de Dios.

"La tolerancia implica superioridad de una clase o grupo sobre otros. Es una concesión otorgada por un superior a un inferior. Es un acto de indulgencia o gracia, no el reconocimiento de la justicia y el derecho. Hay en ella un concepto de desigualdad. El verdadero concepto, ciertamente el democrático, es el de la igualdad.

"La tolerancia en asuntos religiosos presupone que el gobierno eligió y adoptó una religión como la verdadera, y considera a todas las demás como falsas, heréticas o cismáticas. La tolerancia permite a estas otras que subsisten simplemente por indulgencia, no por derecho.

"La tolerancia implica pretender el derecho de prohibir, desterrar, refrenar; en fin de ser intolerante. El poder de conceder algo entraña el poder de revocarlo. Por lo tanto, cuando se establece el principio de la tolerancia, y llega a ser método de gobierno, debe reconocerse que implica el poder de prohibir. Esto significa intolerancia, violación de la justicia esencial, y finalmente, conflicto.

"La tolerancia no es, como piensan algunos, lo contrario de la intolerancia. Es su imitación, pero disfrazada con un nombre más agradable. Ambas son despóticas. La intolerancia asume el derecho de privar de la libertad de conciencia. La tolerancia asume el derecho de conceder esta libertad.

"La tolerancia es completamente inconsecuente con el concepto democrático de la igualdad y con la libertad plena y perfecta. No es un reconocimiento justo y honorable de los derechos. Ningún hombre convencido de que su religión es verdadera y de su inherente derecho a creerla, practicarla y propagarla, pedirá que estas prerrogativas que Dios le ha dado sean simplemente toleradas. Reclama como un derecho la libertad de adorar como él quiere."

E LA IGLESIA
ICA

ATOURETTE.

no de los más destacados his-
ios siglos. Su "History of the
ia conquistado fama mundial,
siguientes párrafos son una
Ricardo Shaull, de un capítulo
cual presenta las conclusiones
cuales él ha llegado a través
icos.)

tá menguada, después de cuatro siglos y medio de dominio del planeta, y ha de continuar declinando todavía.

¿Podría la Iglesia Romana recobrar en otra parte el terreno perdido en Europa? A primera vista parece posible. La Iglesia Romana se ha extendido por todas partes. Es la iglesia cristiana más numerosa que existe. Tiene una organización mundial muy eficiente. Su clero constituye una fuerza poderosa, disciplinada, convencida y obediente.

Pero después de un examen más cuidadoso, su porvenir no parece tan brillante. En la América Latina hay más católicos que en todo el resto del mundo, a excepción de Europa. Sin embargo esta gran masa de católicos estorba más de lo que ayuda a su Iglesia. No produce suficientes sacerdotes para atender a sus propias iglesias. Grandes parroquias quedan casi sin atención. De Europa y de los Estados Unidos han ido curas para atender parroquias cuya población ha sido nominalmente cristiana durante siglos. Ahora mismo en la América Latina y en las Islas Filipinas la Iglesia Romana está viendo ingresar al Protestantismo mayor número de sus adeptos que los que ella está ganando de todas las iglesias cristianas en el mundo entero.

¿Y qué esperanza ofrece la Iglesia Católica de los Estados Unidos? Sin lugar a duda la Iglesia Romana está creciendo en los Estados Unidos, tanto en número de miembros como en riquezas. Sin embargo, hay razones que nos hacen creer que la Iglesia Católica en los Estados Unidos está llegando a su punto de mayor influencia y probablemente empezará pronto a declinar gradualmente como factor decisivo en la vida nacional.

Numéricamente, la Iglesia Romana con toda probabilidad no alcanzará en el futuro un aumento proporcional al aumento de la población total. La inmigración, fuente principal de su crecimiento, prácticamente terminó a partir del año 1914. Además, la población católica es predominantemente urbana, y las condiciones urbanas no son favorables a un alto índice de natalidad. Como resultado, la Iglesia Romana ha venido declinando en los centros urbanos.

La Iglesia Romana está sufriendo numéricamente, además, por los ataques lentos del secularismo. A pesar de los muchos colegios que sostiene la Iglesia, miles de niños católicos asisten a las escuelas públicas, donde poco a poco pierden su fe y se alejan de la Iglesia. Muchos llegan a ser protestantes. Algunos encuentran en el culto y en las creencias evangélicas algo que les atrae. Otros se casan con evangélicos. Cuántos pierde la Iglesia Romana, no lo sabemos, pero las conversaciones con pastores evangélicos indican que el número es considerable.

La Iglesia Romana está tratando de compensar esas pérdidas por medio de la evangelización de los no-católicos. En los últimos años ha desarrollado con éxito una extensa labor. De vez en cuando algún personaje de re-

(Sigue en la página 14)

LA LIBERTAD RELIGIOSA

La libertad pertenece a la naturaleza del hombre. Puede elevarse a sus potencialidades tan solo en la libertad responsable de sus decisiones, ejercida en las debidas relaciones con sus semejantes. La libertad organizada en la demanda profunda de nuestra época que ha visto al antiguo absolutismo transformado por nuevas técnicas en la completa esclavitud del Estado totalitario; que ha visto en una sola guerra sucumbir a veintisiete Estados avasallados por la potencia de tres; que ha visto a millones de hombres, mujeres y niños barridos de sobre la faz de la tierra porque otros no los querían; que no podrá encontrar el bien de la comunidad de los hombres ni en la sujeción mortal de la uniformidad ni en las luchas feroces de los individuos soberanos, de las corporaciones soberanas o de los Estados soberanos; que ha visto a los mismos conceptos de libertad, de derecho, de moralidad, negados o pervertidos para con sus contrarios; que puede sobrevivir únicamente fortaleciendo el espíritu en medio del poder material rampante; que debe apreciar desesperadamente cada talento creador y constructivo qu se aloja en el ser humano, cada fe y propósito que obra a favor de la justicia y de la buena vecindad. La necesidad de libertad religiosa no necesita arguirse. Surge de en medio de toda la situación mundial.

.....Estos son años críticos en que los moldes del destino se están reformando. En contra de las múltiples fuerzas de la opresión debemos establecer la fe, la determinación y la cooperación de millones incontables que en alguna forma o grado saben apreciar las potencialiades de toda la humanidad; entre quienes el lenguaje de la libertad, de la paz, de la democracia, de la buena voluntad humanitaria y de la fe religiosa, se una adecuadamente al esfuerzo más amplio de las libertades civiles y sociales de los hombres. Permitamos que la lucha más vasta por las libertades generales acreciente entre ellas a la libertad religiosa.

Para que la libertad se acreciente en nuestra época, es necesario que la vigilancia y estudio se combinen con la acción rápida a la vez que persistente. Nuestra propia generación ya sabe lo que es el totalitarismo. ¿Estará la próxima aleccionada en la opresión o en la libertad? Las distintas porciones de la respuesta procederán de las decisiones de cada día, de la indiferencia de cada día.—M. Searle Bates.

SRA. YOSIKO NIWA RELATA IMPRESIONES DE EXPLOSION ATOMICA DE HIROSHIMA

Por Samuel E. de la Rosa.

Una sobreviviente de la bomba atómica en Hiroshima, Japón, Mrs. Yoshiko Niwa dice que no debe usarse la bomba atómica después de la experiencia de Nagasaki y Hiroshima.

Mrs. Niwa era budista y ahora estudia en Estados Unidos para dedicarse luego al trabajo misionero de la iglesia metodista en el Japón.

En palabras entrecortadas relató a "Puerto Rico Evangélico," en Williamsport, Pennsylvania, los días aciagos que padeció Hiroshima durante la guerra pasada.

Debido a los efectos de la bomba atómica perecieron 210,000 personas de un total de 450,000 habitantes que tenía Hiroshima para el 1945.

Casi con lágrimas en los ojos describió algunos incidentes que ella observó el día 6 de agosto de 1945, cuando fué lanzada la bomba atómica en Hiroshima. Mrs. Niwa se encontraba a una milla y media de distancia del lugar donde cayó la bomba.

Sufrió seriamente los efectos de la energía atómica. Perdió el color de la piel, manchas azules aparecieron en su cuerpo, su cabello desapareció totalmente, así como sus pestañas, siendo afectados también sus ojos.

Los doctores le manifestaron que no tenían tratamiento alguno, que ella padecía de la enfermedad atómica (atomic disease). Aún hoy no está muy segura de su condición física.

Su hijo de 6 años de edad sufrió los mismos efectos que ella, ya que se encontraba a su lado. Su esposo estaba ausente del hogar ese día.

Al salir a la calle, lo que vió fué desolación, miseria, angustia, sufrimiento y soberbia.

MUEREN NIÑAS METODISTAS

Vió a su cuñado horriblemente quemado, levantando las manos en alto, solicitando ayuda. Su rostro esbata desfigurado y no había remedio para su enfermedad. Duró 6 días en esa agonía atómica.

En la Escuela Metodista para Niñas murieron 300 niñas, 18 maestras que se encontraban estudiando en el verano. Otras tantas perdieron sus familiares, sus padres.

En las fábricas, establecimientos públicos, en las calles, por doquiera aparecían cientos de cadáveres, y la escena que vió fué de mujeres, niños y hombres gritando y llorando con desesperación la perdida de sus seres queridos.

Estos mismos hombres, mujeres y niños fueron los que desde un principio estuvieron llorando por la paz mundial.

El pueblo japonés, dijo Mrs. Niwa quería la paz pero sufrieron las consecuencias de las ambiciones de un grupo militarista.

"Somos un pueblo digno, dijo la Sra Niwa y solo esperamos que se firme un pacto para que cese este estado de incertidumbre que priva hoy en nuestra tierra".

Expresó la Sra. Niwa que nunca ha cobrado impetu eldeseo de evangelizar al Japón. Las iglesias protestantes se han unido en lo que llaman el "KYODAN", (United Church of Crist in Japan).

La labor interdenominacional va en aumento. Hay cooperación recíproca. La unificación provino como resultante de la fuerte presión que ejerció el Gobierno Japonés de Hideki Tojo.

Lo que se quiere es un cristianismo con una reforma social. El pueblo está sufriendo serias consecuencias económicas. Por otra parte el comunismo está sintiendo los efectos de una presión fuerte del gobierno que drige el General Douglas MacArthur.

Finalmente dijo que los problemas que sufre el Japón hoy día, son problemas del mundo entero, y ello viene a ser un reto al cristiansmo. Hay que ser cristianos para llevar adelante el establecimento de un mundo de paz y de amor".

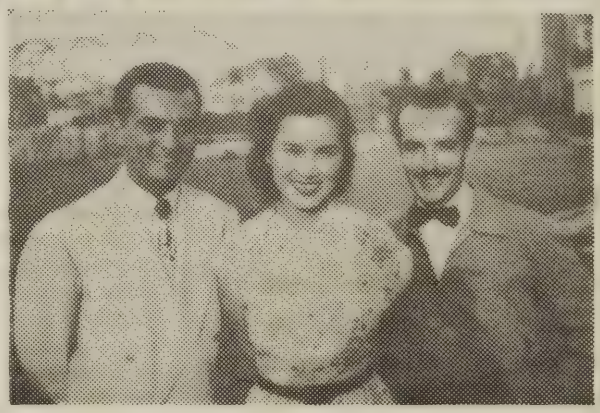

De izquierda a derecha: Samuel de la Rosa, Srta. Yosiko Niwa y Andrés Marrero.

Congreso de la Juventud Evangélica Se Reunirá en Barrio Obrero El Día de Acción de Gracias

Por Samuel de la Rosa

El congreso de la Juventud Evangélica de Puerto Rico celebrará su convención general el jueves, (Día de Acción de Gracias) y el viernes siguiente en la Iglesia Metodista del Barrio Obrero de Santurce.

Asi fué acordado por la Junta de Directores en reunión especial llevada a cabo el 11 de octubre. Se cubrieron los cargos vacantes en la Junta quedando integrada en la forma siguiente:

Presidente, William F. Santiago; Milton Dávila, vice—presidente; Samuel E. de la Rosa, secretario ejecutivo; Ernestina Rivera, secretaria de actas; Lily Esther Orlandi, tesorera.

Figuran como consejeros los reverendos Angel Luis Seda y Virgilio I. Gonzales. Y como vocales los presidentes de las organizaciones insulares de las distintas denominaciones y los presidentes de la Convención de Jóvenes Evangélicos del Distrito Sur y el Instituto de Jóvenes Evangélicos del Distrito Norte.

Cada sociedad local de jóvenes debe enviar cuanto antes $2 por concepto de la cuota correspondiente a los dos años pasados desde el último congreso.

La dirección de la tesorera es Srta. Lily E. Orlandi, Pomarrosas 220, Santurce, P.R. Cada sociedad tiene de-

(Sigue en la página 15, Col. 3)

Ecos de la Fraternidad Westminster de Isabela

El día 29 de septiembre, viernes, la Fraternidad Westminster de Isabela tuvo el placer de escuchar una brillante conferencia sobre el siguiente tema: "El Enjuiciamiento de Cristo y su Condena desde el Punto de Vista Legal" la cual fué pronunciada por el Lcdo. Néstor A. Rodríguez Escudero, miembro de la Iglesia Presbiteriana de Aguadilla.

Por espacio de hora y cuarto el conferenciante estuvo analizando el proceso de nuestro Señor a la luz del derecho romano, la legislación hebrea de la época, las teorías del erudito francés Ernesto Renán, las del italiano César Cantú y Giovanni Papini. Hizo también un análisis de la situación política, social, espiritual y jurídica de la época tanto en el Imperio Romano como en la colonia de Judea pues en esos días el pueblo de Jesús era una colonia del Imperio Romano.

Con lujo de detalles el orador explicó punto por punto los errores de hecho y de derecho cometidos por las autoridades que enjuiciaron a Cristo hasta probar que en vez de un proceso legal nuestro Salvador fué sometido a una farsa con el propósito deliberado de asesinarlo.

Esta misma conferencia fué pronunciada el mes pasado por el Lcdo. Néstor A. Rodríguez Escudero en la Fraternidad de Arecibo donde fué grandemente felicitado por aquellos hermanos. Esperamos tener la oportunidad de oir a este hermano nuevamente en la exposición de cualquier otro tema de interés para la juventud cristiana.

SABANA GRANDE

Sociedad de Jóvenes.—Después de un descanso de años, ha sido reorganizada la Sociedad de Jóvenes con la siguiente directiva: Presidente, Wilfredo Medina; vicepresidente, Juan Colón; secretaria, Raquel Morales; tesorera, Lilian Bahamundi, secretario corresponsal, Hirám Negrón. Hay mucho entusiasmo y alegría con este motivo.

En la última semana fueron bautizados tres nuevos miembros, como sigue: Nidia Santiago, Liliam Bahamundi y Wendalina Rivera. Bienvenidas a nuestra iglesia.

Los esposos Ortiz-Milán se mudaron hace poco a su nuevo hogar, y con tal motivo fué celebrado un gran servicio de consagración. Fué una reunión selecta, de mucha inspiración, en la cual estos hermanos hicieron nuevos votos de lealtad al Señor.

La Pica: Los esposos Samuel Almodóvar y Gloria Rodríguez están de plácemes con la llegada de una bella nena que responde al nombre de Ilia Ibed. El feliz nacimiento ocurrió el 21 de agosto. Nuestros parabienes.

La señora madre de nuestro hermano Juan Bahamundi se encuentra recluída en cama en el Hospital Municipal de este pueblo. Fué operada en San Germán, donde estuvo por algún tiempo antes de ser traída a Sabana Grande. Hacemos votos por su pronta mejoría.

En la última Comunión fueron bautizados los siguientes hermanos: Aniceto Vega, Regino Olmeda, Santia Figueroa, Juan Bahamundi, Iris Liana Sánchez y Adamís Pérez. La iglesia dió una calurosa recepción a estos nuevos hermanos.

Siguen los servicios evangelísticos en distintos puntos del barrio con notable éxito.

ENSENADA

Visita de acercamiento Cristiano: En la noche del 13 de octubre recibimos la visita de las sociedades de jóvenes de Lajas y Guánica. La sociedad de Lajas tuvo a cargo el servicio religioso, en donde recibimos un gran mensaje.

La sociedad de Guánica efectuó la parte social recibiendo la cooperación de la sociedad de Lajas y Ensenada.

La reunión terminó con un pequeño obsequio por parte de la sociedad local.

William Toro.

(Viene de la página 7)

cretaria, Sra. Carmen A. de García; secretaria de actas, Sra. Lidia F. de Rivas; sub-secretaria de actas, Sra. Lolita de Pérez. Se nombraron varias vocales también siendo algunas de ellas, la Srta. Lydia E. Huber, la señora Julia de González, la Sra. Mercedes de Cardona, la Sra. Eulalia Cruz Sáichez, la Srta. Elisa Colberg, la señorita María Robles, Sra. Mercedes de la Torre, Sra. Petra Gutiérrez.

El lunes por la noche el Dr. Antonio Marchany fué el orador. Su conferencia fué no solo instructiva sino inspiradora. También tuvimos la instalación de la nueva directiva. Este servicio fué dirigido por el Rdo. Benjamín Santana acompañado del Rdo. Miguel Limardo. Fué un acto solemne e inspirador en el cual sentimos la presencia de Dios y la plenitud de su gracia divina.

Tuvimos el gran placer de conseguir la ayuda del hermoso coro de la Primera Iglesia Bautista de San Juan que nos obsequió con varios himnos preciosos durante este servicio. Uno de los números más interesantes de la noche fué el testimonio del Sr. Juan Milián, Director de la Misión de Rescate que actualmente desarrolla una labor tan importante entre las almas desesperadas y perdidas en el vicio.

(Viene de la página 4)

Dra. Zambrano). La naturaleza del que crea la Historia y desea entrar en ella con el nombre específico que en la Historia tiene, determina esta crisis siempre. Será ésta vencida cuando el hombre se haga Hombre en la capacidad del que recibió el título de 'Ecce Homo" y cuya hombría no es de este mundo. Lo político y social andará siempre en crisis por la naturaleza del que crea la Política y la Sociedad y está empeñado en ser Rey o pertenecer a la casta social de los reyes, sin saber que sólo será Rey o de la casta real cuando sea "hecho por El—que es el Rey de Reyes—Rey." Lo Moral andará siempre en crisis por la naturaleza del que crea la Etica y está empeñado en ser Sacerdote o pertenecer a esa casta, sin saber que sólo será Sacerdote o de la casta sacerdotal cuando sea "hecho por El—que es el Sacerdote Eterno—Sacerdote."

Al Cristo Glorificado: Líbranos de lo histórico por la vía crucificial de tu Gólgota, vía que nos conduce a tu Reino, donde todos somos Reyes y Tú eres el Rey, donde todos somos Sacerdotes y Tú eres el Sacerdote, donde todos somos hombres y Tú eres el Hombre, donde todos somos hijos de Dios y Tú eres el Hijo, donde todos somos hermanos y Tú eres el Hermano Mayor.

GUAYANILLA

Despedida al Rdo. Vilar: En el mes de agosto despedimos al que quisimos mucho como Pastor de esta iglesia, el Rdo. José Vilar. Hemos lamentado mucho su partida. Fué un ministro que entró hondo en el corazón de nosotros. Estamos orando mucho por que desaparezca su enfermedad y pueda gozar de una salud envidiable. Escríbanos y visítenos a menudo.

Nuevo Pastor: El Rdo. José Alberto Torres, transferido de la hermana iglesia de Arús, es nuestro nuevo pastor. Es joven y es laborioso. Lo hemos visto abnegadamente trabajando en todos los barrios de este pueblo. Tiene celo por las almas. Sus mensajes son inspiradores. Mucha salud le deseamos al hermano Pastor, para que continúe despiegando la labor que se le ha encomendado.

Sociedad de Jóvenes: Notable ha sido el progreso que ha iniciado esta Sociedad. La asistencia ha crecido hasta tener 72 jóvenes. Gloriosos son estos servicios auspiciados por la Sociedad. Todos los jóvenes cooperan de una manera espontánea. El programa de trece viernes aprobado demuestra ser muy interesante. Vengan, jóvenes de Guayanilla a nuestro programa todos los viernes.

Retirada a los 24 años: Doña Amalia Toro al cumplir 24 años sirviendo a la Escuela Bíblica como maestra, ha anunciado a la iglesia su retiro. Dirigía la clase de Intermedios. Su estado de salud lo ha motivado. Hubo expresiones de cariño y agradecimiento de parte de los hermanos de la Escuela Bíblica, para doña Amalia. A nombre de la Iglesia habló el Tesorero de la misma quien después de sentidas palabras entregó a la hermana Toro un regalito. También don Libertad Pascual entregó otro regalito en su nombre y del pastor Ofreció doña Amalia su ayuda a la Causa toda su vida.

Coro de la Iglesia: Aunque no ha participado aún en los servicios estamos ensayando un grupo de hermanos con el fin de organizar nuestro coro. Todos están muy entusiasmados. Ensayamos todos los martes por la tarde. Sigan cooperando, hermanos.

Clases de Piano: La Srta. Hunter está ofreciendo clases de piano a los jóvenes de esta Iglesia. Esperamos tener pronto nuestro organista oficial y el director del coro.

....**Hermanos ausentes:** Osvaldo y Mérida Stella salieron recientemente para Nueva York. Mucha salud les deseamos. Exito en todo. Oramos por ustedes y cuidamos de los que quedan.

Idiolina Morales para el Presbiteriano a cursar estudios. Velma Pascual para Nueva York a estudiar Higiene Dental, en la Medical Center de la Universidad de Columbia. Alida Correa para el Hospital de Distrito de Bayamón a cursar su segundo año. Angelita Vázquez para Ponce donde ha instalado su residencia, en la calle Bértoly. A todos les deseamos éxito, y la ayuda de Dios, y que vuestras vidas espirituales crezcan.

De Japón: Nos escribió Samuel Irizarry dos días antes de desembarcar en Corea, una muy sentida carta. En ella saluda a todos sus hermanos y muy especialmente a sus papás. Que Dios te ayude, Samuel en esa empresa y, que regreses junto a todos nosotros.

Graduada: Recientemente se graduó de enfermera en Bayamón la señorita Judit Ferrero, hija de la hermana Eusebia Ferrero. Que triunfes en el Board y en tu profesión es nuestro deseo.

VILLALBA

Nupcial: El poblado de la progresista aldea de Romero en la jurisdicción de Villalba, se dió cita en la Capilla Evangélica de la mencionada comunidad, para presenciar la ceremonia nupcial que habría de unir en santo matrimonio las vidas de nuestros jóvenes hermanos Ismael Cruz Esmúrrias y Julia Ma. Rodríguez Morales. La procesión nupcial hizo entrada a la nave del templo en medio de la más solemne reverencia de la multitud que se había congregado en expectación religiosa. Los contrayentes estuvieron representados por sus padrinos don Toribio Cintrón y su esposa doña Carlina Zayas de Cintrón, prominentes líderes de nuestra iglesia en Arús. Terminada la ceremonia, fuímos invitados por los padres de la novia a pasar a su casa donde tuvo lugar la recepción ocasional siendo galantemente obsequiados con dulces y refrescos saboreando a la vez parte del tradicional y riquísimo bizcocho. Nuestra felicitación a los hoy esposos Cruz-Rodríguez, deseándoles la dicha que viene de la presencia de Cristo en sus vidas.

Sacramental: Un grupo de candidatos al bautismo procedentes de las iglesias de Coto Laurel, Juana Díaz y Villalba, se dió cita en nuestra Capilla en el barrio Pino de esta municipalidad, el día 30 de septiembre por la mañana para llevar a efecto la ceremonia del bautismo en las cristalinas aguas del Jacaguas. A las Diez de la mañana del mencionado día tuvo lugar un servicio devocional dirigido por nuestro pastor, quién nos condujo luego al sitio escogido junto al río donde el pastor Arturo Olivieri pronunció el mensaje de la ocasión y los Rdos. Echevarría y Castillo, sumergieron en las aguas a los candidatos que hoy son nuestros nuevos hermanos en el Señor. De allí pasamos al hogar de nuestro hermano Apolinar Guzmán, donde fuímos cristianamente obsequiados con un suculento almuerzo criollo mientras entonábamos himnos de gratitud y alabanza a nuestro amado Señor. ¡Gloria sea a su nombre!

Convención de Jóvenes en las Cabezas de Fajardo

El día 12 de octubre, día de la Raza, se llevó a cabo la Convención de Jóvenes de la Iglesia Evangélica Unida, distrito Este; en la iglesia de las Cabezas de Fajardo, bajo la dirección del dinámico joven Tomás Cintrón.

Fué una gloriosa oportunidad que los jóvenes de nuestro distrito supieron aprovechar gozándose en los servicios devocionales y en la discusión general de las ponencias, culminando con un "social" y un mensaje formidable que trajo el hermano Rdo. Salvador Vélez.

El Rdo. Serafín García amenizó con su coro de la Iglesia de Fajardo y el Rdo. Angel L. Jaime pastor local y anfitrión, estuvo a gran altura como tal con un suculento almuerzo y cena de pescado.

Hasta el año que viene en Luquillo, Dios mediante.

Víctor Pabón, Corresp.

★ ★ INFORMACION DE LAS IGLESIAS DISCIPULOS DE CRISTO ★ ★

ORDENADO AL MINISTERIO

En la noche del miércoles, 6 de setiembre de 1950 fué ordenado al ministerio evangélico de las iglesias Discípulos de Cristo el pastor Domingo Rodríguez. La ceremonia se efectuó en el templo de la mencionada denominación en Hato Tejas de Bayamón.

Participaron en el acto los Rdos. José Fidel Martínez, Juan R. Alvarez, José Erazo, Santiago Rivera, Vicente Ortiz, quien fué predicador; H. J. Williams, I. Díaz López, A. Cotto Reyes, Gamaliel Ortiz, Jesús M. Rodríguez, Manuel Lizardi y el nuevo ministro Rdo. Domingo Rodríguez.

En la himnología participaron los coros de las iglesias Discípulos de Cristo de la Calle Comerío de Bayamón y de Corozal.

Datos Biográficos

Nació el Sr. Domingo Rodríguez Figueroa en Cidra, Puerto Rico en la Noche Buena de 1918. Son sus padres Valentín Rodríguez y Gumersinda Figueroa, matrimonio este sumamente católico. Dicha fe se adueñó también del hijo, tanto que fué monaguillo en su iglesia y demostrando su profundo espíritu religioso tuvo sus arreglos hechos para hacerse sacerdote e ingresar en un seminario católico.

Rdo. Domingo Rodríguez.

Andando el tiempo vino a Bayamón después de haber cursado su octavo grado. Sus escasos recursos le impidieron seguir estudiando. Su espíritu emprendedor le condujo a montar una tienda pequeña y como Dios se mueve por vías de misterio se convirtió a Jesucristo en la Iglesia de la Calle de Comerío de Bayamón, siendo pastor el Rdo. Vicente Ortiz y donde a la vez experimentó un profundo llamamiento al ministerio.

Decidió seguir estudiando lo que hizo en medio de muchas dificultades. En 1945 se graduó de Escuela Superior destacándose a la vez como joven lider en la Iglesia. En ella fué presidente de los jóvenes, maestro de la Escuela Bíblica y miembro de la Junta de Oficiales. Sus calificaciones en la Escuela Superior fueron excelentes.

Habiendo recibido el llamamiento de la Misión pasó a la Universidad de Puerto Rico, donde obtuvo su grado de B. A. en 1949. Dentro de poco se graduará de nuestro Seminario Evangélico.

Ayudó en los pastorados de Calle de Comerío y Corozal y empezó su pastorado activo en Hato Tejas en enero de 1947.

Casó con la Srta. María Esther Hernández, de Buena Vista, y Bayamón, y tienen dos hijos. Neftalí e Hilda Esther.

le ordenamos al Santo Ministerio.

★ ★ INFORMACION DE LAS IGLESIAS BAUTISTAS ★ ★

DE Bo. MAMEY

Programa de los servicios a celebrarse en el vigésimo primer aniversario de la Iglesia Bauitsta de Mamey.

Oct. 22. Predicará el Rdo. Justino Caraballo pastor de la Iglesia Bautista de Cedro.

Oct. 23. Sr. Daniel Ramírez, pastor de la Iglesia de Cielitos en Caguas.

Oct. 24. José Ferrer Colón, ex-pastor de la Iglesia y actual pastor de Gurabo.

Oct. 25. Rdo. D. Rodríguez, pastor de la Iglesia Bautista de Trujillo Alto.

Oct. 26. Seminarista Víctor Gaud.

Oct. 27. Rdo. Apolonio Melecio, pastor de la Iglesia Discípulos en Manatí.

Oct. 28 Sr. Pedro Castro Dones pastor de la Iglesia Bautista de Cidra.

Oct. 29 Día del gran cumpleaños de la Iglesia. En la Escuela Bíblica estará con nosotros el Rdo. Aaron F. Webber misionero de la obra Bautista en Puerto Rico. Por la noche se dará por terminado el Aniversario con la predicación del Rdo. Félix Castro Rodríguez, pastor de la Iglesia Bautista de Carolina. Todos estos son los predicadores que nos vistarán.

Fallecimiento:

Se fué para las moradas Celestiales el hermano Don Silverio López el cual estuvo enfermo por muchos años. Este hermano se mantuvo siempre gozozo en medio de su enfermedad. Su rostro se caracterizó con esa sonrisa de los que confían en el Señor.

El murió pero su testimonio vivirá en cada hermano de esta Iglesia. Mientras la enfermedad le iba atormentando su fe no vaciló.

En estos días han venido a conocer al Señor alrededor de (quince) 15 almas.

ESTUDIANTES EVANGELICOS SE ORGANIZAN EN CAGUAS

El 22 de agosto de 1950 se reunió en la Iglesia Bautista de Caguas un grupo de estudiantes evangélicos de la Escuela Superior de Caguas con el propósito de organizar una Fraternidad de Jóvenes.

Celebráronse varias reuniones para familiarizarnos con los presuntos candidatos que habrían de componer la directiva central.

Los siguientes jóvenes fueron electos como miembros de la junta de directores de dicha fraternidad:

Presidente, Luis Alberto Flores; vicepresidente, Pedro Roldán; secretaria, Srta. María Cristina Fontánez; tesorero: Eduardo González, Jr.; vocales, Carmen Delia González, Juan Molinari, Aida Cruz. Corresponsal, Israel Coriano; consejeros, Dolores Rivera, Jr. Rdo. José D. Camacho.

ARROYO

Desde hace algunas semanas nuestra Iglesia se mueve con gran entusiasmo. El 13 de agosto celebró el Día del Pastor, quedando el acto muy lucido.

En representación de la Liga Intermedia de esta Iglesia, el jovencito Carlos Nelson Berrios disertó sobre nuestros deberes para con el Pastor. Hubo obsequios y también regalos para nuestro pastor y su esposa. Ambos dieron muestras de agradecimiento.

Días después se llevó a cabo la Instalación de la Liga Intermedia que dirige la Sra. Olga Alicia Morales de Saez. En dicho acto estuvo representada la Iglesia Metodista de Patillas.

En la misma semana comenzó nuestra Iglesia una campaña Evangelística dirigida por el Evangelista Rdo. Israel García. Entre las actividades sobresalientes de la campaña podemos citar el gran meeting evangelístico celebrado en la plazoleta frente a la Alcaldía de este pueblo estando representadas en el mismo las Iglesias vecinas de Maunabo, Guardarraya, Patillas, Guayama y Aguirre con sus respectivos pastores. También nos visitó ese día un grupo de los hermanos Bautistas de Cayey.

Gloriosa ha resultado nuestra campaña con sus 57 PROFESIONES DE FE.

Flora Ramos

NUEVA YORK

El domingo 3 de setiembre celebramos el Servicio de Comunión en el cual participaron los Rdos. Tomás Rico Soltero, Supt. General de la Obra Metodista de Puerto Rico, Alfredo Rivera, Pastor Metodista de Camuy, y Miguel Bonilla, Organista de la Iglesia Metodista de Nueva York. Ofició el servicio el Rdo. Diego Flores, Pastor de la Iglesia. El Rdo. Rivera, dictó cinco conferencias en la sociedad de damas "Las Dorcas" durante el mes de setiembre.

El día 3 de octubre por la noche se reunieron las damas de la Iglesia para elegir la nueva directiva que habrá de dirigir los destinos de nuestra sociedad en el año en curso.

Todas las hermanas reunidas al escuchar el informe de la presidenta, nos sentimos muy satisfechas pues fué un informe muy alentador.

Luego se procedió a la elección de la nueva directiva la cual quedó integrada de la siguiente manera: Presidenta Luz M. de Velez, Vic. Presidenta Doña Adela Sota, Secretaria Luz M. de Jiménez, Sub. Sec. Panchita de Rodriguez, Tesorera Ana Luz Marchand, Sub. Tes. Monserrate de Nuñez, Vocales Adela Arroyo, Emérita de Ramos, Consuelo Cortes de Torres, Esther Marin. Comité de Visitaciones, Ramona R. de Rivera, Luz M. de Vélez, y Adela Sosa.

Monserrate de Nuñez

EL PORVENIR DE LA IGLESIA CATOLICA

(Viene de la página 9)

intelectual de la nación se convierte y la noticia de su conversión se publica extensamente. Muchos protestantes se casan con católicos, y algunos de ellos se convierten o se comprometen a educar a sus hijos en la religión católica.

Sin embargo, parece que las ganancias no igualan a las pérdidas. Parece probable que, si bien el porcentaje de los católicos en la población está aumentando, este aumento no se efectúa tan rápidamente como el de los protestantes. Numéricamente, los católicos parecen ir perdiendo lentamente terreno.

En último término, el futuro de la Iglesia depende, no del número de miembros que tiene, sino del dinamismo espiritual que demuestra. Pero no hay ninguna indicación de que puedan surgir del seno del catolicismo norteamericano grandes y nuevos movimientos eficientes para revivir y transformar la Iglesia. La primera y única persona de los Estados Unidos que ha sido canonizada fué una mujer que, por cierto, no nació en los Estados Unidos sino en Italia. La esencia de la canonización está en que la Iglesia presenta a la persona honrada en esta forma como digna de la emulación de todos los cristianos. Según parece, los católicos romanos de los Estados Unidos no se han distinguido por las virtudes que su misma iglesia considera como preeminentemente cristianas.

La Iglesia romana ha desplegado en los Estados Unidos marcado vigor para retener a la mayoría de los inmigrantes y a sus hijos. No obstante, parece estar perdiendo terreno lentamente entre ellos. La Iglesia romana no ha demostrado cualidades sobresalientes en la educación, ni penetrante poder intelectual. Tampoco se ha distinguido por las normas de vida cristiana tradicionalmente apreciadas por la iglesia. Y lo que es más significativo, no hay indicios de nuevos resurgimientos parecidos a los de los franciscanos, dominicos o jesuítas. En fin, no hay probabilidad de que esta riquísima hija de la Iglesia de Roma pueda redimir las pérdidas sufridas por su madre.

Debemos anotar, además, que la aparente unidad de la Iglesia romana es engañosa. En asuntos de credo y sumisión a una autoridad central, ella permanece unida. Pero si la verdadera u nidad cristiana es la del amor, la Iglesia de Roma no la posee. Las órdenes religiosas se mantienen celosas unas de otras. Los obispos luchan entre sí para conseguir mayor poder. El sentimiento nacionalista es fuerte.

En efecto, el protestantismo ha hecho más en un breve período de años para preservar la unidad entre los cristianos de distintas naciones y para efectuar la reconciliación después de la guerra, que la Iglesia romana. Las Iglesias protestantes han progresado más que la Católica en su lucha para acabar con las divisiones internas.

La Iglesia romana no está agonizando. Si nuestro planeta y la raza humana perduran por muchos siglos, la Iglesia Romana también perdurará. Pero, como factor decisivo en los asuntos mundiales, probablemente ha alcanzado o pasado ya su apogeo.

La Iglesia romana parece estar en una situación parecida a la del budismo hace unos mil años. Como el budismo en ese entonces, ella es ahora una iglesia antigua que atrae a millones de personas, se encuentra bien establecida en muchos países, está creciendo geográficamente y tiene pronunciada vitalidad y espiritualidad. Pero pierde terreno en su país de origen, se petrifica y cesa de producir,

(Sigue en la página 15, Col. 3)

Escuela Bíblica

Por el Rdo. Víctor Colón Bonet, Th.M.

Desarrollo de la Vida por medio de la Palabra y de la Oración.

Fecha. Octubre 29, 1950.

Lección: Hechos 17:10-12; Fil. 4: 8, 9; 1ª Tim. 4:12-16.

Devocional: Salmo 19.

Texto Aureo: Fil. 4:8.

I. Exhortación en Torno a la Palabra para los inconversos.

1. Debe ser escuchada y razonada y aceptada lo que parezca ser la verdad.

2. La doctrina de Cristo no teme ser escudriñada con imparcialidad.

3. Los que han recibido la Palabra deben escudriñarla y estudiarla. Debe ser parte del trabajo diario.

4. Debemos meditar en las Escrituras de día y noche y tener la mente llena de los nobles pensamientos que surgen de ella y sus nobles designios.

II. Exhortación al creyente.

1. A tener un buen testimonio para Dios y los hombres.

2. Ser justos en nuestras relaciones con los hombres sin contubernio y liga con el pecado.

3. Buscar las cosas que nos ayudan a ser apreciados y queridos en las cosas de Dios.

4. Estas cosas hay que aprenderlas y meditar en ellas.

III. Exhortación a un joven.

1. Debe conducirse con prudencia y respeto. Ninguno debe tener en poco nuestra juventud. No dar ocasión a que por nuestra vanidad de juventud se nos rechace en el testimonio.

2. Confirmar la doctrina con un buen ejemplo entre los creyentes. Los que enseñan la doctrina deben predicarla con su vida. Deben enseñar que hacer y que creer.

Enseñarles lo que Cristo ha mandado. Ser ejemplo en la congregación.

Como Vencer la Tentación

Fecha: Noviembre 5, 1950.

Lección: Mateo 4:1-11; Juan 6:1-15; Romanos 13:12-14; 1ª Cor. 10:12, 13; Hebreos 4: 14-16.

Texto aureo: Santiago 1:12.

Devocional: Salmo 25:4-14.

1. Jesús afrontando la Tentación. El objetivo de Satanás era llevar a Cristo a pecar contra Dios y así anularlo para la obra de Redención del hombre.

Trato de hacer a Cristo desconfiar del amor y cuidado de su Padre. Trató de hacer que Cristo presumiera de la protección y poder que el Padre le daba.

Trató de hacer a Cristo adorar algo que no era su Padre.

Estas tentaciones son reales y tratan del orden de las cosas. Esa la eterna lucha entre lo espiritual y lo material, (b) la idea de ser espectacular frente a los hombres (c) de buscar el camino más fácil. Un método distinto al de la Cruz.

Jesús hizo uso de su conocimiento profundo de las Escrituras y de su reserva espiritual en su comunión con el Padre.

Los que le reconocieron como profeta por el milagro de los panes y los peces tuvieron la tentación de hacerlo un rey.

Equivocados de la naturaleza del Reino de Cristo, buscaban hacerle rey para un fin y designio puramente secular.

Era un celo sin un verdadero conocimiento de las cosas.

Tratar de hacer rey a Jesús era una sedición y una interrupción.

Jesús muy hábilmente evitó la tentación.

III. Vigilantes Frente al Peligro de la Tentación.

Conociendo el tiempo que es hora de levantarnos del sueño.

Esto es de la seguridad carnal, de la inercia, del descuido espiritual.

Tiempo de vestirnos de armas de luz. El Cristiano es un soldado peleando la buena batalla contra el pecado.

Tiempo de andar honestamente. No en forma afectada sino natural. Andando de tal manera que agrademos a Dios. Nuestra conversación limpia y decente.

Para tal fin: debemos andar como hijos de luz no en glotonerías y borracheras, no en lechos y disoluciones no en pendencias y envidias.

IV. Provisiones que hay que hacer:

1. Vestidos del Señor. 2. No haciendo caso de la carne. Nuestro gran cuidado debe ser para el alma y no para el cuerpo. Debemos hacer provisión para el cuerpo pero no en tal forma de crear ansiedades e intranquilidad del espíritu. Los que profesan caminar en el espíritu no deben servir a los deseos de la carne. Gál. 5:18.

(Viene de la página 14)

como antaño, nuevas y creadoras corrientes de vida.

Este paralelo con el budismo no es exacto en su totalidad. Es posible que surja en la Iglesia romana una fresca corriente de vida que traiga para ella un nuevo día. Pero es un paralelo lo suficientemente justo como para preocuparnos. En uno y otro caso, un gran sistema religioso nace, prospera, se petrifica, gradualmente se estanca y muy lenta pero seguramente pierde terreno.

Si el futuro del cristianismo dependiera exclusivamente de la Iglesia romana, la perspectiva sería desalentadora.—(Tomado de "El Predicador Evangélico, Buenos Aires.)

(Viene de la página 10)

recho a enviar dos delegados.

Se ha enviado a las sociedades copias de la constitución y reglamento del Congreso. El propósito es que los miembros de las sociedades los estudien y sometan aquellas enmiendas necesarias para la aprobación final durante las sesiones del Congreso.

No se admitará como delegado a ningún joven cuya sociedad no haya pagado su cuota al Congreso.

En la gran convención de jóvenes del distrito sur, celebrada el 12 de octubre se inflamó la llama juvenil del entusiasmo para llevar delegaciones al Magno Congreso Insular.

De igual manera ocurrió en las asambleas generales efectuadas ese mismo día por los jóvenes Discípulos de Cristo, Evangélica Unida y los jóvenes metodistas del distrito norte.

Es tiempo ya de pensar en el gran acontecimiento que será el Congreso de la Juventud Evangélica de Puerto Rico.

La sede será la Iglesia Metodista de Barrio Obrero, durante los días jueves (Día de Acción de Gracias y viernes siguiente, de noviembre próximo.

ULTRAMAR

ECOS DE LA IGLESIA UNIDA DEL BRONX

Niños a los campos: Durante los tres meses de verano nuestra iglesia envió 90 niños a distintos campos de recreación completamente gratis. Esta labor fué realizada por la señorita Felita Villafañe. Nuestra felicitación a Felita y a la iglesia en general por este éxito.

Al Ejército: Ya están vistiendo el uniforme del ejército y recibiendo entrenamiento militar en diversos campamentos los jóvenes Villamil, Daniel Cabrera, Guillermo Vázquez y Blas Vázquez. La ausencia de estos buenos muchachos ha sido muy notable porque todos eran líderes muy activos en las distintas organizaciones de la iglesia. También fué reclutado George Carlson, esposo de nuestra buena pianista, Irma Avilés. Rogamos que todos sean guardados bajo las alas de seguridad del Padre Omnipotente.

Hacia Puerto Rico: En el mes de agosto despedimos a nuestro buen hermano, Oscar García, Presidente de la Junta de Síndicos y Superintendente de nuestra Escuela Bíblica. Tan pronto Oscar resuelva todos sus asuntos en la Isla, volverá a nosotros, esta vez, con toda la familia. Pronto regreso deseamos a Oscar.

Regreso: En el mes de septiembre regresaron de la isla de Cuba, a donde fueron a pasar un mes de vacaciones entre sus familiares, nuestras amigas y hermanas, Sra. Cleo Gil y su hijita, Rosa Amada. Mucho nos regocijamos en tenerlas otra vez entre nosotros.

Bodas: En la tarde del domingo 10 de septiembre contrajeron nupcias nuestra muy querida hermana, Irma Avilés, y el joven George Carlson. El acto se celebró en nuestro santuario, oficiando el Rdo. M. Baloún. Luego hubo una animada recepción en el hogar de los padres de la joven desposada. Largos años de felicidad deseamos a esta simpática pareja.

Nuevos Incumbentes: Debido a la ausencia de algunos de los oficiales de nuestra iglesia (unos para el ejército, y otros para la isla), tenemos nuevas personas ocupando los puestos de los anteriores. La Hna. Licenciada Srta. María Rivera sustituye al hermano Cabrera en la presidencia de la Sociedad de Jóvenes y el hermano Marcos Flores substituye al hermano Oscar García en los cargos en la Escuela Bíblica y Junta de Síndicos de la iglesia. Estos buenos hermanos han iniciado sus cargos con mucho dinamismo y actividad y estamos seguros tendrán un éxito resonante en todos sus proyectos.

Pastor Asociado: El domingo 24 de septiembre, a través de un servicio muy inspirador, fué instalado como pastor asociado de nuestra iglesia, el Rdo. Luis Rosario Nieves. Este hermano tendrá a su cargo todo el trabajo de nuestra iglesia durante el próximo año, mientras nuestro muy amado Rdo. Baloun toma un merecido descanso. En el acto de instalación tomaron parte distinguidos ministros de la localidad, entre ellos, el Rdo. Gildo Sánchez, quien nos trajo el sermón de la ocasión, y los Rdos. Francisco Berly Colón, Arturo López, Pedro Cruz, Eliud Pizarro y Manuel G. Mattos. Estuvieron con nosotros también varios distinguidos visitantes de otras iglesias hermanas. Nuestras sinceras gracias a todos.

Corresponsal.

Notas del Departamento Latino Americano de la Central Baptist Church, Miami, Florida

1. Durante el verano pasado hemos tenido las visitas de varios y distinguidos obreros de Cuba, quienes nos trajeron grandes bendiciones por medio de sus mensajes.

2. El 29 de septiembre, el Rdo. Basil A. Malof, pastor de la Primera Iglesia Bautista de Moscú, enjuiciado en el Kremlin y condenado a la Siberia por el delito de predicar el Evangelio nos dió un poderoso testimonio de cómo fué librado de las garras del Comunismo.

3. Hace algunas semanas nos visitó el Rdo. J. L. Santiago Cabrera, de Aguadilla, quien dictó una muy interesante conferencia ilustrada acerca de la obra evangélica en Puerto Rico.

4. El Señor ha añadido a su Iglesia en esta ciudad al hermano Angel R. Tellado, por medio del bautismo. El hermano Tellado es vice-presidente de la Sociedad de Jóvenes y Superintendente de la Escuela Bíblica. Es graduado de la Academia Bautista de Barranquitas y su esposa Lolita es hija del Rdo. Eugenio González, pastor de la Iglesia Bautista de Palmer, Río Grande.

5. El domingo 8 de octubre se llevó a cabo con gran regocijo, la celebración del segundo aniversario de la obra Bautista Hispana en Miami.

Segunda Iglesia Evangélica de Habla Castellana

Bajo los Auspicios de la New York City Mission Society.
395 Broome Street — Nueva York 13, N. Y.

Pastor: RDO. JOSE C. MARTINEZ. Tel. WA 5-9298
Misionera: SRTA. ELENA A. HADLEY.

Iglesia al servicio de la Colonia Hispana de la parte baja de la Ciudad.

Dic./50.

Puerto Rico Evangélico

Año XXXVIII | PONCE, P. R., 10 DE NOVIEMBRE DE 1950 | NUM. 1,072

SEMBRANDO

Aramos nuestros campos,
Sembramos la semilla,
Más Dios es el que riega
Y el crecimiento da:
Envía El la lluvia
Que ayuda al sembrador,
El viento y el rocío,
El frío y el calor.

Toda buena dádiva
Proviene del buen Dios,
Pues démosle las gracias
Por todo su amor.

De todo cuanto existe
Es creador Dios solo:
La hermosa florecilla,
La estrella de fulgor.
Los pájaros mantienen
Con prodigioso afán:
Con paternal cariño
Nos da el diario pan.

¡Oh Dios! te agradecemos
Por tantas bendiciones:
El día de cosecha,
La vida y la salud.
En cambio te ofrecemos
Por toda tu bondad
De nuestros corazones
La eterna lealtad.

CONGRESO DE LA JUVENTUD EVANGELICA 23-24 DE NOVIEMBRE DE 1950

SINTESIS.....

El Rdo. Luis C. Otero, director de "El Evangelista Pentecostal," órgano oficial de la Iglesia de Dios Pentecostal de Puerto Rico y el Rdo. Isabelo García Pérez, Presbítero de Distrito de esa misma denominación, desean informar a través de "Puerto Rico Evangélico" que su denominación, Iglesia de Dios Pentecostal, y ellos personalmente, nada tienen que ver con la Liga Puertorriqueña Pro-Separación de la Iglesia y el Estado. Indicaron además que es falso afirmar que la asamblea celebrada en el Teatro Bolívar en Santurce tuviese su respaldo.—El lunes, 30 de octubre el Instituto Politécnico inició una serie de transmisiones radiales presentando programas culturales en las cuales participan profesores y estudiantes de la institución. El. Dr. E. G. Seel fué el conferencista en el programa inicial. Las autoridades del Poly han iniciado una campaña para levantar $50,000 entre los graduados, ex-alumnos y amigos del colegio. Al cubrirse esa cuota la institución recibirá un donativo adicional de $25,000 de una organización en los Estados Unidos.—El joven **Domingo Ismael Rosado**, graduado del Politécnico y el Seminario Evangélico ha sido nombrado pastor asociado en la Iglesia Presbiteriana en Lajas. También servirá como profesor en la Academia Presbiteriana.—En la ciudad de Nueva York se encuentra ya el **Rdo. Roberto Navarro Acevedo** cooperando con el **Rdo. Rogelio Archilla** en una campaña evangelística entre las iglesias de habla hispana de aquella ciudad.—La Iglesia Evangélica Unida del barrio Rubias de Yauco celebra su aniversario el viernes, 17 de noviembre de 1950. Predicará el mensaje el **Rdo. Arturo Olivieri.** Pastorea esta grey el **Sr. Eustaquio Jiménez.**—Entre el nuevo personal asignado a la Unidad Menonita en La Plata se encuentran el **Dr. Walter Massanari** y su esposa, la profesora **Ana Kay Massanari** y los obreros **Ethel Zook**, enfermera y **Orris W. Yoder**, oficinista.—El cristiano evangélico además de hablar con un lenguaje ortodoxo, bíblico, lleno de unción y santidad tiene que ofrecer un testimonio limpio en su vida pública y privada. Cuando lo segunda falta, lo primero es hojarasca, disfraz, sepulcros blanqueados con cal que resiste muy poco.—Recuerde que el Congreso de la Juventud Evangélica de Puerto Rico celebrará asamblea extraordinaria durante los días 23 y 24 de noviembre en la Iglesia Metodista de Barrio Obrero. Coopere enviando los delegados que les corresponden a la sociedad de jóvenes de su iglesia.—La Sociedad Americana de Tratados ha ofrecido gratuitamente medio millón de tratados para ser distribuídos en la campaña evangelística celebrándose en Nueva York entre los hispanos.—Recluída en el Flower Hospital de Nueva York, se encuentra Aurea E. Cotto para ser sometida a una delicada operación.—El **Rdo. J. L. Santiago Cabrera** representó a Puerto Rico Evangélico en el Congreso de Prensa celebrado en Nueva York.—**La Srta. Carmen Archilla Guenard** ha sido nombrada Directora de Educación en la Escuela de Enfermeras del Hospital Presbiteriano.—Los siguientes pastores bautistas han sido instalados recientemente: **Félix López**, Mamey, Gurabo; **Luis Ossorio**, San Antón, Carolina; **Víctor M. Rodríguez**, Puerto Nuevo.—El pastor **Justino Caraballo** fué ordenado el 4 de setiembre.—La próxima Convención Bautista se celebrará en Carolina.—Ha aparecido Vocero Estudiantil, órgano de la Academia Presbiteriana de Lajas.—La Primera Iglesia Bautista de Puerto Nuevo, radicada en el Bloque GR 2, celebra su primer aniversario durante los días comprendidos entre el 5 y el 12 de noviembre. En los distintos servicios predican los pastores **R. Torres Escobar, Rafael Landrón, T. Rosario Ramos, Angel M. Mergal, Sergio M. Alfaro.** Cooperan los coros Bautista de San Juan y Discípulos de Cristo de Bayamón.

—Lea el importante estudio sobre Comunismo y Cristianismo que publicamos en las páginas 8 y 9 de esta edición.—El próximo número de esta revista lo dedicamos a las iglesias metodistas. La edición del 10 de diciembre corresponde a la denominación Evangélica Unida. Un comité de la Convención Bautista fué nombrado para editar el número correspondiente a las Iglesias Bautistas.

MEDITACION

LA GLORIA DE LA IGLESIA

La gloria de la Iglesia está enteramete en su Señor. En su amor, El se inclinó hacia ella para redimirla y coronaria como su esposa. Alabamos a Dios por las señales continuamente renovadas de su amor por la Iglesia. En los últimos años, a muchos de nuestros hermanos les ha sido dado descubrir lo que significa ser "una Iglesia bajo la Cruz." Allí descubrieron una nueva vida, hallaron en la Biblia un libro viviente, contemporáneo; hicieron una buena confesión de su fe y vieron surgir a la vida a la Iglesia en la firmeza de millares de cristianos humildes. Alabamos a Dios por las muchas señales de una vida renovada en las iglesias de muchos países. Cristo está impulsando a muchos a una identificación más sacrificial con los que no tienen hogar y están desesperados, a una evangelización más vigorosa y a una más profunda seriedad teológica. En muchas partes del mundo, está acercando a los cristianos separados de larga data a una más estrecha aproximación a la unidad, y se han realizado algunas uniones notables. Por el valor, la iniciativa y la visión que las ha inspirado, damos gracia a nuestro único Pastor.

Aunque las convicciones genuinas y la lealtad a la verdad misma tienen su parte en la determinación y la perpetuación de las divisiones, confesamos que el orgullo, el egoísmo y la falta de amor han desempeñado su parte, y siguen desempeñándola.

Dentro de nuestras iglesias hay muchas cosas que confesamos contritos ante el Señor de la Iglesia, porque en nuestro extrañamiento de El tiene origen todo nuestro pecado. Debido a esto es que los males del mundo han penetrado tan profundamente en nuestras iglesias, de modo que también entre nosotros existen normas mundanas de éxito, división de clases, rivalidad económica, y una mentalidad secular. Aún donde no hay diferencia de teología, idioma o liturgia, existen iglesias segregadas por motivos de raza y color, un escándalo dentro del cuerpo de Cristo. Estamos en peligro de ser sal que ha perdido su sabor y no vale más para nada.

Dentro de nuestras iglesias, para nuestra verguenza, hemos vivido a menudo preocupados con nuestros

(Sigue en la página 3, Col. 1)

Puerto Rico Evangélico

DIRECTOR
JORGE N. CINTRON
ADMINISTRADOR
ISRAEL BRACER
Presidente Junta de Publicación:
RDO. ERASMO M. BERNIER
Jefe de Talleres
VICENTE PARADIZO

Puerto Rico Evangélico es el órgano oficial de las denominaciones evangélicas: Bautista, Discípulos de Cristo, Metodista, Presbiteriana, Evangélica Unida de P. R. Se publica quincenalmente en los Talleres Puerto Rico Evangélico, Inc. Admitido como correspondencia de segunda clase en las oficinas del correo de Ponce, P. R., el día 10 de julio de 1912, de acuerdo con la ley del 8 de octubre de 1917. Afiliado a la Asociación de Iglesias Evangélicas de Puerto Rico.

Precio de Suscripción: Dentro de la Unión Postal, $1.00 al año. En los demás países, $1.50 al año. Pago adelantado.

Oficinas de la Dirección, Administración y Talleres Tipográficos radicados en el edificio "Puerto Rico Evangélico", calle Comercio 89. Apartado de Correos 1707, Teléfono 723, Ponce, P. R.

Toda la correspondencia relacionada con colaboraciones, noticias, secciones, será enviada al Director de la revista.

La correspondencia relacionada con suscripciones anuncios, fotograbados, impresos y librería será enviada al Administrador

NO DEVOLVEMOS ORIGINALES

Año XXXIX. Núm. 1,072

(Viene de al página 2)

asuntos internos, mirando nuestros propios intereses en lugar de olvidarnos de nosotros mismos en un impulso de amor y servicio a los demás. Nuestras iglesias están demasiado dominadas por la burocracia eclesiástica, clerical o laica, en lugar de dar vigorosa expresión a la plenitud de los derechos de la congregación viviente y a la participación de los ministros y el pueblo en la vida común del cuerpo de Cristo.

Al orar por la unidad de las iglesias, oramos también por su renovación. A medida que Cristo nos purifique por Su Espíritu, descubriremos que nos acercamos los unos a los otros y que no hay ninguna ventaja en la unidad a no ser que sea unidad en la verdad y la santidad.

(Concilio Mundial de Iglesias.)

Congreso de la Juventud Evangélica de Puerto Rico

¿DONDE?

Iglesia Metodista del Barrio Obrero

¿CUANDO?

Jueves 23 de noviembre (Día de Acción de Gracias) y viernes 24.

LA DOCTRINA DEMOCRATICA DEL PROTESTANTISMO

Por G. Bromley Oxnam.

La Doctrina protestante fertiliza la buena tierra con abonos de libertad y democracia. El insistir protestante en "el derecho de juicio privado" desarrolla la actitud científica de espíritu y disuelve las neblinas de la ignorancia y la superstición.

Los países protestantes se caracterizan por la presencia del hombre libre en una sociedad libre: hombre que descubre la verdad libertadora, y que la proclama, y que en cooperación con sus prójimos trata de aplicar esa verdad al común bienestar. Aún desde los tiempos de la Reforma, el Protestantismo ha estado preparando a los pueblos y enseñándoles a resistir la tiranía. El Protestantismo ha luchado contra todas las formas del totalitarismo, ya sea político, o ya económico, o ya religioso. El protestantismo no declara "guerras santas." El protestantismo crea la sociedad invulnerable. A la hora presente el protestantismo se da cuenta cabal de la amenaza que el comunismo les significa a la religión y a la democracia.

Hace catorce años, E. Stanley Jones, uno de los más grandes misioneros protestantes contemporáneos, escribió diciendo: "Esta generación, o en todo caso la próxima, tendrá que escoger entre el comunismo materialista ateo y el Reino de Dios en la tierra... El problema no se va a decidir por medio de argumentos, sino que por el establecimiento de un orden mejor... El Reino del Hombre-Masa Ateo, por una parte, y el Reino de Dios, por la otra, están en puerta.

El Protestantismo instruye a sus miembros por medio de un sistema educativo que alcanza a decenas de millones de individuos, y por medio del púlpito y la prensa, y de las escuelas dominicales, y de comisiones bien cualificadas en el ramo que se les asigna. Esas decenas de millones están dándose cuenta ya de la amenaza del comunismo. Pero el Protestantismo concentra su esfuerzo en la edificación de una sociedad justiciera que sea la defensa fundamental contra las asechanzas del comunismo.

La edificación de sociedad semejante le resulta empresa relativamente fácil al Protestantismo, porque el Protestantismo no se ve embarazado por vastas posesiones materiales. No es institución terrateniente en los países europeos. Por tanto, se ve libre a la hora de hacer decisiones en términos de vida, libertad y búsqueda de la felicidad, que no en términos de propiedad, prestigio y poderío. El protestantismo sabe que el principio democrático se debe extender a la vida económica de los pueblos.

El protestantismo crea una atmósfera en la cual la tiranía no puede respirar. La proclama protestante del "derecho de juicio privado" y de la "salvación por la fe"—que nos dirá el gran teólogo Alberto C. Knudson—"coloca la iniciativa espiritual y la santidad de la conciencia individual por encima de cualquiera sumisión a la autoridad externa...; pone (esa proclama) el bienestar del individuo allende el alcance de toda humana tiranía y de toda flaqueza esclavizante, para constituirlo en ... hombre libre."

Los protestantes creen en la democracia como el mejor medio con que la libertad cuenta para expresarse. Por tanto, la forma de gobierno eclesiástico la determina el pueblo, así, se trate del episcopal, o del prebisteriano, o del congregacional. Los obispos protestantes son elegidos por el pueblo y sus constituciones redactadas por ese mismo pueblo. Los funcionarios protestantes les son responsables al pueblo. Los fondos de las Iglesias protestantes son manejados por el pueblo; y las cuentas son intervenidas y puestas al visto bueno del pueblo. Los protestantes saben que el poder es capaz de corromper lo mismo a la iglesia que al estado, igual a un hombre de negocios. Por tanto, los protestantes mantienen el poder en manos del pueblo.

El protestantismo aboga por las garantías individuales y ataca la negación de las mismas en los países comunistas. El Consejo Federal de las Iglesias de Cristo y el Consejo Mundial de Iglesias tuvieron alta parte de influencia en la obtención de la Carta Universal de Derechos Humanos adoptada recientemente por las Naciones Unidas.

El Protestantismo y el Juicio Privado

Por Roy L. Smith.

Uno de los cargos que con más frecuencia se lanzan contra el Protestantismo es el de sus divisiones que, se arguye, contrastan con la unidad del Catolicismo. "¿Cómo pueden todas las denominaciones evangélicas estar en lo cierto?" es la exclamación de los críticos del Catolicismo-romano.

En realidad, las diferencias que hay entre los Protestantes son, en algunos casos, simples interpretaciones divergentes del Evangelio. Pero, en la mayoría de los casos, no hay antagonismo entre los más grandes e importantes cuerpos del Protestantismo. Hay, más bien, un acuerdo efectivo sobre todos los asuntos que se han venido discutiendo en esta serie de estudios.

Por otra parte, esta debilidad del Protestantismo es fruto de su verdadera potencia. La existencia de las varias denominaciones Protestantes se debe a un principio fundamental que no puede abandonarse: la doctrina de que todos los cristianos tienen el derecho de igual acceso al corazón y mente de Dios. Este principio va acompañado por otro: que todos los seres consagrados, y con ansias de santidad, pueden esperar directamente de Dios la dirección de sus pensamientos y actos. Esto es lo que Martín Lutero denominó: "el sacerdocio de todos los creyentes."

Entre los cristianos del primer siglo era creencia común que Dios habla directamente a los seres humanos revelándoles su voluntad y sus propósitos. Era inevitable que tal creencia diera origen a violentas controversias y, en algunos casos, a engaños, pero, aun a riesgo tan grande, los cristianos continuaron sosteniendo la doctrina de que Dios se revela a todos los seres, sin distinción. Confiaban que, con tal principio, llegarían a la verdad.

La experiencia de la Iglesia Primitiva es, en este sentido, altamente instructiva porque, entonces, los juicios finales de Dios, aceptados por los Concilios, no eran comunicaciones "infalibles", confiadas a dirigentes eclesiásticos sino que los juicios ponderados de toda la Iglesia, basados en el ejercicio de la mente y corazón de todos los creyentes.

Era creencia firme en la Iglesia Primitiva que Dios habla directamente

Roy L. Smith.

a los creyentes por medio del Espíritu Santo. Esta confianza hizo que Pedro predicase osadamente en el día de Pentecostés. Pedro creía que Dios le había hablado directamente. ¡No podía temer a nadie! Este mismo principio convirtió a Pablo en el intrépido propagandista del Evangelio.

Poco tiempo después, cuando Pablo inició sus denodadas campañas misioneras entre los gentiles, observó un acontecimiento sorprendente. Gentes que, de ninguna manera estaban asociadas al Judaismo, comenzaron a exhibir características de hombres "dotados del Espíritu". Esto ocurría tan pronto aceptaban la dirección espiritual de Jesús. En otros términos, Dios no se cuidaba de formalidades para otorgar la gracia de Su Espíritu.

De esta suerte, muy al comienzo de la historia del movimiento Cristiano, se confirmaba el principio básico del Protestantismo: **El Espíritu Santo revela el pensamiento y la voluntad divinas al individuo, sin consideración de institución u organización eclesiásticas.** La Iglesia no poseía facultad para conceder poderes divinos a los hombres. Tampoco la tenía para impedir que estos recibieran directamente poderes divinos si Dios, en Su Infinita Voluntad, deseaba otorgárselos.

Establecido este principio, surgieron de inmediato algunos peligros. Aparecieron sectas heréticas de diversas modalidades, proclamando cada una que poseían la aprobación del Espíritu. Había algunas que eran fruto de impostores; otras eran encabezadas por hombres buenos pero extraviados por hechos y circunstancias especiales. Había también otras que dirigían hombres realmente consagrados pero que habían aceptado medias y no completas verdades.

Este es el mismo precio que paga hoy el Protestantismo por la soberbia doctrina de que todos los hombres tienen el mismo derecho para conocer el pensamiento de Dios y para esperar la luz divina. Con el tiempo, la sinceridad de los hombres, unida al esclarecimiento de sus mentes, hará que todas las flaquezas del principio Protestante que comentamos, sean ampliamente superadas.

El hecho de que el hombre ha sido creado a imagen de Dios tiene como corolario el otro hecho, que el hombre es capaz de entendérselas directamente con Dios. En estas condiciones el hombre puede reconocer la presencia de Dios, comprender, a lo menos en parte, el pensamiento y el propósito divinos, y puede también unir su voluntad a la voluntad de Dios, en la consecución de ciertos fines. Esta doctrina también significa que Dios puede penetrar suficientemente la voluntad del hombre e influir sobre sus juicios y persuadirle a aceptar justos juicios. Todo esto, naturalmente, con el consentimiento del hombre.

Los Protestantes creen que el individuo no sólo posee la facultad para elegir su propia acción moral, sino que también la responsabilidad para hacer elecciones. El hombre debe ejercitar el derecho al juicio privado, aun a riesgo de cometer equivocaciones. Los Protestantes creen, además, que en el proceso de hacer decisiones el hombre desarrolla un caracter personal pleno de sentido moral y que en tal forma cumple el propósito que tuvo Dios en mente al crearlo.

La Iglesia Católico-romana, en cambio, sostiene una creencia diametralmente opuesta al principio Protestante de la suprema santidad del individuo. Proclama confianza profunda en el hecho de que el hombre ha sido

(Sigue en la página 13, Col. 2)

Por Qué Deben Leer la Biblia los Católicos

(La condensación de un folleto publicado en el Inglés por la imprenta católica "John Murphy Company" de Baltimore, Maryland, con la aprobación de los cardenales O'Connell, Hayes, Daugherty y Mundelein).

Porque la Iglesia Católica así lo desea.—En la Asamblea del 3er. Concilio Plenario de los Obispos de Estados Unidos, en Baltimore, recomendaron al pueblo católico que leyera la Santa Biblia. "Esperamos, dijeron, que ninguna familia que se encuentra entre nosotros, carezca de la versión correcta de las Santas Escrituras." Además de esto, recomendaron: "Y si no es practicado por las mañanas, por lo menos cada noche, a una hora fijada, permitiendo que toda la familia esté reunida para las oraciones en la noche, siguiendo después una lectura corta de las Santas Escrituras o del libro Siguiendo a Cristo o de cualquier otro libro, piadoso," (Carta Pastoral de los Arzobispos y Obispos de los Estados Unidos.)

Porque la Iglesia Católica ha concedido una indulgencia especial por esta lectura.—Nuestro Santo Padre, León XIII, el día trece de diciembre de 1898, concedió a todos los creyentes que leyeran las Santas Escrituras, por lo menos un cuarto de hora cada día, una indulgencia de trescientos días.

Porque la Biblia es la Palabra de Dios.—¡La palabra de Dios! ¡Pensadlo! La propia palabra de Dios, no la del hombre. Todo lo que los hombres escribieron en la Biblia, lo hicieron bajo el mandato e inspiración de Dios mismo. Si Dios viniera a usted personalmente y le hablara, ¿le daría usted la espalda y se haría usted el sordo? Pero la manifestación de Dios tan personal como en una conversación, no es necesaria; porque todo lo que El ha querido decirnos, nos lo ha dejado en la Biblia, tanto en el Antiguo como en el Nuevo Testamento, explicados por la Iglesia e interpretado a nosotros. Pero la Iglesia no puede explicárnoslo, a menos que ya estemos familiarizados con ellos en cuanto a sus hechos y sencillas enseñanzas. En los Testamentos leemos que Dios quiere que Le temamos, Le conozcamos, le amemos y le sirvamos, y seremos felices para siempre con El en el Cielo. Este es el único fin por el cual nos ha creado, tal como lo enseña el Catecismo. En la Biblia conocemos la voluntad de Dios para con nosotros, sus mandamientos, su amor, y la recompensa para nosotros, sus juicios y castigos. "Porque las cosas que antes fueron escritas, dice San Pablo, fueron escritas para nuestra enseñanza por escrito; para que por medio de la paciencia y de la consolación de las Escrituras, nosotros tengamos esperanza." (Romanos 15:4.)

Porque la Biblia, como la Palabra de Dios, es alimento del alma y el pan de vida.—La palabra de Dios es tan necesaria en el sostenimiento de la vida del alma, como el pan es necesario para el cuerpo. "Las palabras que yo os he hablado espíritu y vida son." (San Juan 6:63). El cuerpo humano crece, se desarrolla y vive con el pan natural y otros alimentos; pero el alma, que tiene vida espiritual y eterna, debe ser alimentada con la palabra de Dios. "No de pan solamente vivirá el hombre, sino de toda palabra que sale de la boca de Dios." (Así dice Cristo en el Evangelio de San Mateo 4:4). Si los Católicos son los que tienen el verdadero espíritu de su religión y tienen del todo el verdadero espíritu Cristiano, y van a impartirlo a sus hijos, no pueden prescindir de la lectura de la Biblia, sino que deben hacerla una parte esencial de su vida cristiana diaria, de acuerdo con la regla de la Iglesia y el requisito de los Obispos de este país en particular.

Cuando leer la Biblia.—La disculpa que muchos católicos indiferentes hacen de decir que no tienen tiempo para leer la Biblia, es una evidente falsedad y da motivo a una sospecha de que quizá tienen poco o nada de religión. "Y amarás al Señor tu Dios con todo tu corazón y con toda tu alma, y con todo tu entendimiento, y con todas tus fuerzas. Este es el primer mandamiento" (San Marcos 12:30). Cualquiera que ansiosamente anhela cumplir este mandamiento sentirá hambre y sed por la palabra de Dios, por todo lo que sea conocer y aprender acerca de Dios, investigar lo que Dios desea de él y lo que debe hacer para agradar a Dios y salvar así su alma. Leer la Biblia durante un minuto al día no es suficiente. Unicamente un minuto cada día es preferible a no ver nunca el Libro Sagrado, negligencia por la cual muchos católicos serán culpados. Ellos tienen tiempo para leer periódicos, revistas, libros de cuentos; tienen tiempo para visitar y jugar a la baraja, en esta forma malgastan su precioso tiempo, que Dios les ha dado para salvar sus almas. Qué tremenda responsabilidad en el día del Juicio, porque, ".....de toda palabra ociosa que hablaren los hombres, darán cuenta....." (San Mateo 12:36). Ponga la Biblia a su vista, donde pueda tomarla en cualquier momento, para ojearla y leer unos

(Sigue en la página 14, Col. 3)

Protestantismo y Democracia

Por Federico Hoffet.

Mientras el Católico tiene la Iglesia que piensa por él, el Protestante se ve obligado a buscar por sí mismo la respuesta a las cuestiones que le preocupan. Se le pone en las manos la Biblia y él debe descubrir la verdad.

La obra capital de la Reforma fué emancipar al hombre la tutela de la Iglesia. En efecto, para el catolicismo, no se puede tener acceso a Dios sino por el canal de aquella, que es la única detentadora y dispensadora de la verdad. Esta doctrina caracteriza a la Iglesia Romana, a la cual podrían acercarse la mayor parte de los cristianos, si sólo se tratara de diferencias sobre dogmas tales como la transubstanciación o la sucesión apostólica. Pero nunca había sido posible un entendimiento porque ella jamás ha querido renunciar a su autoridad exclusiva. Ese principio de autoridad no sólo ha dado su carácter peculiar a la vida religiosa del hombre católico, sino que condicionado su psiquismo, haciendo de él un ser disminuído.

Si el catolicismo ha evolucionado en muchos puntos, en este no ha variado en absoluto. En pleno siglo XX la Iglesia se abroga todavía el derecho de prohibir a sus adeptos la lectura de una tercera parte de la literatura universal, y una obra tan inofensiva como "Nuestra Señora de París" está prohibida en el estado de Quebec, mientras en la España de Franco se impide la venta de la Biblia. ¡A la verdad, el ejemplar de las Escrituras que Lutero encontró encadenado en el convento de Erfurt, sigue todavía siendo un símbolo.

La reforma rompió toda tutela, al suprimir todo intermediario entre Dios y el hombre y colocar en el corazón de este el lugar geométrico de la vida religiosa. Desde entonces es al individuo a quien le corresponde buscar y descubrir la verdad. Toda autoridad humana, exterior a él, desaparece. El hombre es su propio sacerdote, su propio papa. Tal es la doctrina protestante del sacerdocio universal.

No nos corresponde enumerar aquí las consecuencias de esta doctrina en el terreno eclesiástico. Ella explica la división incesante del protestantismo en iglesias y sectas las más diversas, que se separan las unas de las otras como lo hacen las ramas del tronco que las soporta. Ella explica también que, por una reacción natural del espíritu humano, ciertos protestantes hayan tratado de descubrir, bajo otra forma, la autoridad de que los privó la Reforma: algunos, buscándola en la Biblia considerada como inspirada hasta en su letra, mientras que otros, como los anglicanos, intentan reanudar el hilo de la tradición de los concilios.

Pero estas son las consecuencias puramente religiosas de la doctrina del sacerdocio universal. Desde el punto de vista psicológico, humano, que es el único que aquí nos interesa, no es exagerado decir que ella ha dado nacimiento a un nuevo tipo de hombre. Y este sigue siendo en el plano de la religión inconsciente, lo que el protestantismo hizo de él en la época de la fe.

Por lo pronto, le obligó a pensar. Mientras el Católico tiene la Iglesia que piensa por él, el Protestante se ve obligado a buscar por sí mismo la respuesta a las cuestiones que le preocupan. Se le pone en las manos la Biblia y él debe descubrir la verdad.

Tarea difícil, la mayor parte de las veces superior a sus posibilidades, pero que ha desarrollado considerablemente sus facultades, dándole el hábito de la reflexión. Por eso las masas protestantes presentan un nivel intelectual muy superior al de las masas católicas. Ya hemos visto los notables resultados que a este respecto ofrecen las estadísticas sobre el analfabetismo. Pero sobre todo, de su hábito de abordar por sí mismo las cuestiones más graves, y de no someterse jamás sin examen a una autoridad espiritual, sea cual fuere, el hombre protestante ha conservado ese sentido crítico que se considera con razón como uno de sus rasgos más característicos. Esto no significa que el hombre católico no sea crítico, a su manera. Quizás desde cierto punto de vista, lo sea aún más que el protestante. Pero que no brota de sus disposiciones innatas, sino de un movimiento de rebeldía contra una tutela que se le ha impuesto durante siglos: Voltaire es producto de un país católico. Por el contrario, para el hombre protestante la crítica es (¿qué?)

En ella ha nacido, y la respira. No por ello deja de ser tranquilo, benévolo y aun conservador.

Sin embargo, el resultado más notable de la idea del sacerdocio universal ha sido el desarrollo que ha impreso a la personalidad. A partir de la Reforma esta toma un lugar nuevo en la economía humana, colocándose indudablemente en el centro de todas las preocupaciones. Después de más de mil años, el postulado cristiano de la igualdad de todos los hombres delante de Dios va a producir por fin sus efectos.

Cuando un niño llega a la mayoría, se nota en él una transformación importante. No solamente tiene ahora un sentido de su independencia, sino que, si tiene algún valor adquiere al mismo tiempo el de sus responsabilidades. Siente repentinamente una dignidad, una nobleza, que lo obligan. Algo semejante acontece con el hombre protestante. Obligado a asumir sólo sus responsabilidades delante de Dios, se habitúa a asumirlas delante de los hombres. Tiene las actitudes, las maneras de actuar, las reacciones características de las de las personalidades fuertes, mientras que se desarrolla en él esa altivez, acompañada de inflexibilidad, que es quizá su defecto más notable. Se distingue del hombre católico, formado en la sumisión a la Iglesia, y cuya personalidad se desarrolla con esfuerzo, en medio de las restricciones que aquella le impone. Como ya lo hemos visto, las masas católicas se caracterizan por un insuficiente sentido de la responsabilidad personal. Es que el hombre católico tiene el hábito de descansar, para todas las decisiones importantes no sobre sí mismo, sino sobre una potencia superior, que durante siglos fué

(Sigue en la página 10)

La Dignidad del Cristianismo

Por Nicolás Berdiaeff.

La indignidad de los cristianos fué la causa del olvido de Cristo, y el renacimiento cristiano será, ante todo, una aproximación hacia Cristo, hacia Su Verdad, libre de toda traba, sin las interpretaciones adaptadas por los hombres a sus intereses.

La fe cristiana nos exhorta a buscar ante todo el reino de Dios y la perfección divina, y son ajenos a ella los ensueños, la utopía y el falso maximalismo. La fe cristiana es realista y los santos exhortamos a la sobriedad espiritual. La conciencia cristiana ve todas las dificultades con que ha de tropezar en el camino de la vida perfecta; pero sabe que hay que arrebatar el reino de los cielos y que los esforzados lo obtendrán. El cristianismo nos incita a obrar desde el interior hacia el exterior. Ningún camino extraño e impuesto puede conferirnos la vida perfecta, individual y social, y una renovación espiritual interior e indispensable. Esta renovación procede de la libertad y de la gracia. No pueden crearse a la fuerza ni buenos cristianos ni una sociedad cristiana perfecta. Un cambio efectivo, real, se impone en el alma de los individuos y de los pueblos. El hecho de que los hombres se llamen cristianos no implica que hayan alcanzado en la vida la perfección. La realización de la perfección cristiana es tarea difícil e infinita. La negación del cristianismo, debida a la imperfección del cristiano, obedece a la ignorancia e incomprensión del pecado original. Los que tienen conciencia de la caída ven en la indignidad de los cristianos una confirmación y no un mentís a la indignidad del cristianismo. La religión cristiana es la religión de la Redención y de la Salvación. Nos recuerda que el mundo se complace en el mal. Muchas doctrinas, pretenden que se puede alcanzar la vida perfecta sin una victoria sobre el mal; pero el cristianismo piensa de otro modo: reclama una victoria, una renovación, un renacimiento; es más radical y exige muchísimo más.

En la Historia, demasiados hombres y demasiadas cosas enarbolan, sin merecerlas realmente, las banderas y divisas cristianas. No hay nada más ocioso que la mentira, el engaño, y la hipocresía. Este estado de cosas provocó una protesta y llamo a la rebelión. El estado llevaba el símbolo y la señera del cristianismo; se llamaba cristiano sin serlo efectivamente. Otro tanto sucedió con la ciencia, el arte, la vida, con la economía y el derecho de toda la cultura cristiana. Buscóse hasta argumentos en el cristianismo por justificar la explotación del hombre por el hombre, para defender la causa de los ricos y de los poderosos. En el mundo cristiano vivía el alma del antiguo pagano, llamado a la edificación de la vida cristiana, pero que conservaba aun su fondo de malas pasiones. La Iglesia tenía cierta influencia interior, pero no podía vencer por medio de la violencia sus instintos ancestrales; todo aquello constituía una trama interior recóndita e invisible. Pero el reino de Dios llega imperceptiblemente. Acumulóse en el mundo cristiano mucha hipocresía, mucha mentira, muchas convenciones y mucha retórica. La rebelión era inevitable. La rebeldía y el abandono que conoció el cristianismo no provinieron a menudo más que del deseo sincero de ver las formas exteriores en concordancia con las interiores. Si el cristianismo no existe interiormente, inútil es que exista superficialmente. Si el Estado, la Sociedad la cultura no son cristianos en su fuero interior, no hay que darles ese título. No hay que engañar ni mentir. Esta protesta tenía su lado positivo. El asco a la mentira y el amor a la verdad eran a la par que la sinceridad, la protesta contra la mentira y la hipocresía nace, y se manifiesta una nueva mentira, una nueva hipocresía.

Partiendo del principio de que los hombres no eran cristianos más que en la forma y por simulacro, vinieron los otros a afirmar que el cristianismo no es más que una quimera y un engaño, y se consideró como consecuencia del fracaso de los hombres la derrota de la religión cristiana. La hipocresía cristiana fué substituída por otra hipocresía anticristiana. Los adversarios del cristianismo se tachan de más perfectos, de superiores a los cristianos, de poseer más luces que ellos. Y, en realidad, porque prestaron su atención más a sus deformaciones que a la religión misma. Y son inferiores a los cristianos, porque perdieron el sentimiento del pecado. Nietzche combatió con pasión al cristianismo porque no vió más que a los cristianos degenerados y superficiales, y en cuanto a la fe cristiana, ni supo discernirla ni comprenderla.

El mundo cristiano padece una crisis que le sacude hasta en sus cimientos. El cristianismo superficial, simulado, falsamente retórico, no puede ya subsistir, su tiempo ha pasado. Unir en la vida los ritos a un paganismo falaz es ya pretender un imposible. Una era de realismo efectivo empieza, en donde se descubren las realidades primordiales de la vida, en donde caen todos los velos que la cubrían por encima, en donde el alma humana se coloca ante el misterio de la vida y de la muerte. Las convenciones, las formas políticas y gubernamentales han perdido todos sus significados. El alma humana desea penetrar en las profundidades de la vida, quiere saber todo lo que es útil y esencial, quiere vivir la verdad y la justicia.

En nuestra época, bajo la influencia de grandes conmociones, las almas que nacen tienen sed ante todo, de una verdad pura y sin velo, que no esté alterada. El hombre está cansado de las mentiras, de las convenciones, de todas las formas exteriores y todos los símbolos que han substituído a las realidades de la vida. El alma humana busca la Verdad a través del cristianismo, son los intermediarios engañosos que los cristianos introdujeron en él; quisiera unirse a Cristo directamente. La indignidiad de los cristianos fué la causa del olvido de Cristo, y el renacimiento cristiano será ante todo, una aproximación hacia Cristo, hacia su Verdad, libre de toda traba sin las interperta-

(Sigue en la página 11, Col. 3)

CRISTIANISM

Estudio preparado por el cuerpo docente del Garr

Este trabajo es el resultado de meses de estudio y discusión por miembros del cuerpo docente en un esfuerzo para hablar afirmativa y constructivamente acerca de las cuestiones que el comunismo plantea a nuestra sociedad. Aunque intervinieron también laicos de una amplia diversidad de ambientes y puntos de vista, quienes hicieron sugestiones y críticas, los miembros del cuerpo docente aceptan la responsabilidad de la declaración tal como se publica, esperando que proporcione las bases para unas estimulante y esclarecedora discusión entre los cristianos.

El comunismo es una de las cuestiones más agudas del día presente. Pretende ser el único camino de salvación para la sociedad humana, pero se opone al cristianismo en puntos esenciales. Las sospechas y temores que ha engendrado, han dado lugar a serias amenazas a las libertades civiles fundamentales de nuestra democracia. Por este motivo nosotros, como maestros encargados de la tarea de preparar dirigentes para la iglesia, hemos creído importante emprender este estudio del comunismo y comparar sus principios con los del cristianismo.

Por cristianismo entendemos no sólo aquella forma de fe y vida que hallamos en Jesucristo, sino también la significación de la misma en y para la sociedad de hoy. Por comunismo entendemos no sólo la teoría propuesta por Marx y sus seguidores, sino su expresión en la Unión Soviética, sus satélites y los partidos comunistas de todo el mundo, en sus políticas y prácticas.

Estos dos sistemas tienen algunos **puntos en común.** El comunismo afirma la igualdad de todos los hombres sin distinción de raza o color. Desde el principio el cristianismo ha afirmado que de una sangre ha hecho Dios a todos los humanos para que habiten sobre la haz de la tierra. El comunismo se preocupa por el bienestar económico y la accesibilidad de los bienes de la vida a todos los hombres. Cristo vino a predicar buenas nuevas a los pobres, libertad a los cautivos y la venida de un nuevo mundo de justicia.

La cristiandad no ha sabido incorporar en sus instituciones y prácticas toda la plenitud del evangelio de Cristo, y esto ha dado oportunidad al surgimiento del comunismo. Los cristianos están llamados no sólo a proclamar los principios de Cristo, sino también a aplicarlos a toda la vida social del hombre.

1. En cuanto a la crítica del orden existente.

EL COMUNISMO CONDENA

(a) **La propiedad privada,** salvo de unos pocos bienes de consumo, afirmando que la propiedad privada da por resultado la explotación de las masas (el proletariado o "clase obrera").

(b) **La desigualdad de oportunidades y poder** resultante del capitalismo, afirmando que para hacerla desaparecer es necesario concentrar el control económico en el estado.

(c) **El énfasis sobre el individualismo y la auto-expresión irrestringida.** Todos deben trabajar por el adelanto de "la causa", según un plan.

(d) **La moral burguesa** tal como se expresa en las normas tradicionales del matrimonio y la familia. Estos reciben sanción sólo en cuanto cumplen una función para el estado.

EL CRISTIANISMO CONDENA:

El empleo egoísta de la propiedad, pues toda propiedad, privada o pública, es algo que nos ha sido confiado por Dios. "Del Señor es la tierra." (Para el comunismo el punto capital es la **propiedad** de los bienes; para el cristianismo, su **uso.**)

La concentración del poder, en el estado u otras agencias, que pone en peligro las libertades del pueblo. Condena también la distribución desproporcionada y el uso irresponsable del poder.

La despersonalización del individuo mediante el control de grandes organizaciones o del estado. Condena también el énfasis sobre el individualismo egoísta.

Las actitudes de irreverencia e irresponsabilidad hacia el sexo y la vida familiar. (Por ejemplo, para el cristiano, los votos matrimoniales no constituyen mero contrato legal, sino también una promesa de amor y fidelidad ante Dios.)

2. En cuanto al carácter de un orden social justo.

EL COMUNISMO PROCLAMA:

(a) **La supremacía del proletariado,** en la cual la significación del individuo obedece a que forma parte de la clase.

(b) **Una sociedad sin clases,** que se obtendrá eliminando toda las clases menos una.

(c) **La seguridad económica** como la suprema preocupación (alcanzada, sin embargo, por el sacrificio de las libertades humanas, tal como nosotros entendemos el término).

(d) **Ninguna discriminación racial** (pero se emplean deliberadamente otros tipos de discriminación).

EL CRISTIANISMO PROCLAMA:

....**La supremacía de la persona,** concebida como un hijo de Dios y un objeto de valor inherente.

La fraternidad del hombre, en la cual todos los individuos y grupos trabajan para el bien común.

La seguridad con libertad. La seguridad económica, aunque imperativa, no es el único ni siquiera el supremo bien. La genuina seguridad exige una inteligente restricción propia y una espontánea preocupación por el bienestar general.

La igualdad ante Dios, que significa que todos los hombres de todas las razas y clases tienen derecho a la justicia y a verse libres de discriminaciones.

Análisis cristiano del comunismo

Aunque el cristianismo y el comunismo tienen algunas metas comunes, existen diferencias fundamentales tanto en los fines como en los métodos para lograr esos fines. Damos a continuación algunos ejemplos que no agotan el tema.

COMUNISMO

nstitute, de Evanston, Illinois, EE. UU. de N. A.

3. En cuanto a los métodos para efectuar la transformación social.

EL COMUNISMO IMPLICA

(a) **La dictadura del proletariado,** ejercida realmente por pequeños grupos disciplinados. No hay autoridad superior al proletariado.

(b) **La eliminación de las minorías disidentes** como una amenaza al nuevo orden.

(c) **La revolución violenta,** como el medio indispensable para la redistribución del poder político y económico.

(d) **La doctrina de que el fin justifica los medios:** se justifica cualquier medio conducente al logro de los fines determinados por el Partido.

EL CRISTIANISMO IMPLICA:

El gobierno fundado sobre el consentimiento de los gobernados, quienes son hijos de Dios y por lo tanto dignos de tener voz en la dirección de sus propios asuntos. Todo poder político nos ha sido confiado por Dios.

La protección de las minorías disidentes en el ejercicio de las libertades constitucionales de reunión, palabra y petición.

La transformación pacífica, mediante la educación, la persuasión y la recomendación. "No seáis vencidos por el mal, mas venced el mal con el bien."

El desarrollo del carácter cristiano, que no puede ser logrado por medios que nieguen los fines perseguidos o estén en conflicto con ellos.

4. En cuanto al significado de la vida.

EL COMUNISMO ENSEÑA:

(a) **El ateísmo.** La religión es un un producto del miedo y una fuga a la fantasía. "La religión es el opio del pueblo" empleada como un medio de control, por el capitalismo.

(b) **La derivación social de todos los valores,** los únicos valores y normas significativos son aquellos que surgen de la sociedad: éstos se derivan de la inter-acción de las fuerzas económicas.

(c) **Un concepto utópico de la historia.** La existencia humana hallará su plenitud en la tierra, en un orden social en progresivo mejoramiento, mediante la operación de leyes económicas y a través de la lucha de clases.

(d) **La subordinación de la personalidad individual.** Los intereses del individuo deben estar subordinados al sistema comunista (y deben ser sacrificados si es necesario, como medio para la victoria en la lucha de clases.)

(e) **La naturaleza restringida de la comunidad.** El compañerismo, aunque potencialmente universal, está restringido a aquellos que sostienen la filosofía comunista.

EL CRISTIANISMO ENSEÑA:

El teísmo. Un Dios de amor y justicia es la fuente de la existencia del hombre y su única liberación final del pecado y el mal. El servirle a El es el motivo primordial del hombre para la continuación de la reconstrucción personal y social de la vida.

Que todos los valores morales y espirituales están fundados en el carácter de Dios. La buena vida se alcanza en la obediencia responsable a Su voluntad.

El Reino de Dios. El significado de la existencia humana debe ser entendido en términos no sólo de los procesos de la historia, sino también de los propósitos de Dios para la vida humana ahora y en la eternidad. Si los hombres obedecen la voluntad de Dios, la justicia y la paz prevalecerán crecientemente en la historia.

El supremo valor y dignidad de las personas. Cada individuo es de infinito valor ante los ojos de Dios y debe siempre ser considerado por sus semejantes no como un medio para un fin, sino como un fin en sí.

Una comunidad universal y eterna. Los hombres han sido hechos por Dios para tener comunión con El y los unos con los otros, en el tiempo y en la eternidad, dentro de una comunidad que trasciende todas las barreras de nación, raza, clase u opinión política.

PRINCIPIOS DE ACCION CRISTIANOS

Creemos que la iglesia debe:

1. Continuar declarando que sobre todas las autoridades humanas está la autoridad suprema de la voluntad justa, recta y amante de Dios. Esta declaración requiere el honrado reconocimiento de que ninguno de los sistemas económicos o políticos existentes puede ser identificado con la perfecta voluntad de Dios; que todos están limitados y trastrocados por la ignorancia, el orgullo y el egoísmo humanos. La voluntad de la mayoría no es necesariamente la voluntad de Dios.

2. Enseñar que todos los hombres comparten una humanidad común y tienen esencialmente las mismas necesidades físicas y espirituales.

3. Hacer continuamente la crítica constructiva de las instituciones y prácticas sociales que violan los requisitos del Reino de Dios: amor, justicia y fraternidad universal.

4. Practicar un ministerio de reconciliación, tanto dentro como fuera de la iglesia, entre los grupos humanos antagónicos, sea que estén divididos por motivos de raza, credo, política, nacionalidad o posición económica.

Estos principios deben ser aplicados a toda la esfera de la vida—política, económica y social— inclusive la vida de la iglesia organizada. Los cristianos pueden diferir en los procedimientos específicos con que estos principios han de ser implementados, pero hallamos recomendables los siguientes:

(a) Resistir a todas las prácticas individuales y de grupo que restrinjan o amenacen los derechos humanos constitucionales. Este envuelve la condenación de todo tipo de totalitarismo, sea político, económico o religioso.

(b) Apoyar los esfuerzos tendientes a extender las libertades civiles a individuos o grupos minoritarios a los cuales ahora les están vedados.

(c) Desarrollar un amplio programa de protección sanitaria, para asegurar a todos una razonable atención médica, independientemente de su ubicación o condición económica.

(Sigue en la página 16, Col. 1)

Cuatrocientos Delegados y Visitantes Asistieron a la Convención de Sociedades de Jóvenes Evangélicos.

En la histórica Villa de San Blás de Illescas, Coamo, se reunió el día 12 de octubre la Convención de Sociedades de Jóvenes Evangélicos del Distrito Sur de Puerto Rico. Una entusiasta representación de nuestra gente moza en un total de alrededor de 400 personas se acomodó en el Templo Bautista ávida de participar en los actos de ese día cuando se celebraba la Convención en el mismo sitio donde diez años antes fuera organizada.

Bajo la presidencia del Rdo. José Alberto Torres se iniciaron los trabajos en un ambiente de cordial camaradería cristiana. Después del saludo de bienvenida y la contestación por un miembro de la convención se entró de lleno en el programa en su parte principal con la presentación del tema "Caminando Hacia la erfección" a cargo del joven Samuel de la Rosa, prominente lider de la juventud metodista insular. Su disertación fué atinada y muy elocuente.

La nota cumbre de la Convención la constituyó el acto celebrado en el cementerio local junto a la tumba de nuestro siempre recordado Arturo Santiago, originador y progenitor de la Convención y su primer presidente, morando hoy con el Señor. Participaron en este homenaje póstumo el Rdo. José Alberto Torres quien presidió el acto, los hermanos Juan Ortiz Bermejo , Luis Quesada, Víctor Gaud

Sr. Samuel de la Rosa.

y el Rdo. Antolín Castillo. El joven Quesada con frases saturadas de intensa emoción exaltó las virtudes que adornaban a su "muy íntimo amigo" Arturo, en un breve discurso pronunciado a nombre de la sociedad local y de la familia Santiago. El mensaje del hermano Juan Ortiz Bermejo fué una reseña histórica a grandes rasgos de la Convención. El joven Víctor Gaud leyó una poesía hija de su inspiración, alusiva al acto.

En la Convención hubo derroche de arte y de gracia. Un sexteto compuesto por féminas de la Iglesia Metodista de Ponce, nos deleitó con la interpretación de muy bellos himnos y la declamación de sutiles poemas de sabor evangélico. También el coro de la Iglesia Evangélica Unida de la Calle Marina de Ponce, tuvo a su cargo un programa de cantos evangélicos, el cual quedó muy lucido por sus magníficas interpretaciones.

La simpática señorita de la sociedad de Salinas Playa, nos regaló con un poema muy bien declamado. Y para demostrar que también hay poetisas en nuestra juventud evangélica, la Srta. Delia Vargas, misionera bautista en Adjuntas, recitó un bellísimo y patriótico poema de su númen.

Los trabajos dieron fin con un servicio muy inspirador en el que el Rdo. Félix D. de la Rosa, pastor metodista en Aibonito, pronunció un elocuente sermón que puso de manifiesto las dotes oratorias del exponente y su vasta experiencia como pastor de almas.

Los estandartes de Cooperación y Sacrificio fueron ganados por las sociedades de Playa de Ponce (Bautista) y Rubias (Evangélica Unida), respectivamente.

A nombre de la Convención deseamos consignar nuestro agradecimiento a la sociedad local y a la iglesia por todas las gentilezas que tuvieron para con nosotros.

Solo nos resta seguir preparándonos para nuestra próxima reunión a celebrarse en Santa Isabel el 22 de marzo de 1951. Juventud Evangélica sureña, levanta en alto tu bandera y espera en tu capitán, Jesús.

Juan Ortiz Bermejo.

(Viene de la página 6)

la Iglesia. Hoy en día ya no se dirige a la Iglesia, por cierto, pero no habiendo adoptado jamás la inclinación a obrar según su propio sentimiento, ha conservado la de apoyarse en otros. Así ese rehuir las responsabilidades que es uno de los defectos de nuestra maquinaria administrativa, y que choca siempre al observador extranjero, es un defecto específicamente católico.

Es asimismo en el desarrollo que el protestantismo imprime a la personalidad, donde hay que buscar la explicación de algunos de los rasgos más característicos de los pueblos protestantes. Esa cualidad que hemos designado con su nombre inglés de "reliability" que es propia de personalidades fuertes, se deriva, en último análisis, de un sentimiento de responsabilidad con respecto a los demás. Igualmente esa honradez protestante que fácilmente llega a ser dureza, porque no perdona a los demás lo que no podría perdonarse a si misma está ligada a un sentimiento de la dignidad personal desarrollado hasta su punto más elevado por la concepción protestante de la personalidad. Mientras que los rasgos inverso, y, en particular, esa extrema indulgencia del hombre católico para consigo mismo y con los demás, que explica a la vez su encanto incomparable y su inferioridad sociológica, proviene de un desarrollo insuficiente de la personalidad, debido a una religión que a nada teme más que a la independencia moral del individuo.

(Tomado de la obra "Imperialismo Protestante.")

INFORMACION DE LAS DAMAS EVANGELICAS DE PUERTO RICO

ASOCIACION INSULAR DE DAMAS

Circular Núm. 1.

A las Sociedades Locales de Damas:

Queridas Hermanas:

Nos complacemos en dirigirnos a ustedes con el propósito de exponerles los siguientes asuntos que fueron aprobados en nuestra última asamblea.

1.—Nuestra Insignia:

En la primera reunión de la Directiva se nombró un Comité Pro-Insignia compuesto por la presidenta, la secretaria y la Sra. Rita Bernier. Ellas se encargarán de ver catálogos y estilos, y se encargarán también de la compra de los mismos y venderlos a las locales.

2.—Reuniones de Orientación para Las presidentas de las sociedades locales:

La directiva resolvió que en las reuniones de Acercamiento, se dedique una hora, al empezar, para la orientación de las presidentas.

3.—Comité Pro-Hogar de Ancianos:

En la última asamblea fué nombrado este Comité Pro-Hogar de Ancianos de la manera siguiente:

Emily D. Ruiz, Presidenta, apartado 125, Mayaguez, P. R. Susana Padró, Tesorera Pro-Hogar.Emilia de Sáez, Secundina C. de Torres, Julia Torres, Amparito Montalvo.

Fueron aprobadas las siguientes recomendaciones hechas por la presidenta en su informe anual:

1. Que el Comité Pro Hogar de Ancianos sea un Comité permanente.

2. Que este Comité se encargue de organizar todo lo relacionado con el Hogar y señale cuotas a las distintas convenciones de damas denominacionales, y despliegue cualquier actividad que crea conveniente para hacer este proyecto una realidad.

Se suplica a las locales que cualquier información que deseen sobre el Hogar de Ancianos, deben dirigirse a su presidenta del Comité, Sra. Emily D. Ruiz. Apartado 125, Mayaguez.

4.—Comité de Literatura:

Este Comité está compuesto de las siguientes damas: Carlosta Cofresí, Presidenta Calle Baldorioty, Mariani Ponce; Julia P. de Rivera Vives, Emily D. Ruiz, Regina Robles, Rita M. Bernier, Inés F. Quiles.

Recomendaciones que hizo el Comité de Literatura en su informe a la Asamblea y que fué aprobado.

1. Que se mande a imprimir mil ejemplares de la compilación de los 3 folletos de Voz Femenil ya publicadodos en 1943-44-45 con la agregación de otro material literario.

2. Que se paguen los gastos de la impresión de dicho folleto de Literatura de los fondos del Hogar de Ancianos.

3. Que se vendan los ejemplares a un dólar (1.00) cada uno.

4. Que los fondos así recolectados sean ingresados en el Fondo Pro-Hogar de Ancianos.

5. Que los fondos obtenidos de la venta del folleto Voz Juvenil de 1950 pasen a los fondos generales de la Asociación.

5.—Concurso de Himnos:

Las hermanas deberán seguir enviando himnos originales con su música para ser recopilados y formar un himnario.

6.—Página de las Damas:

Las damas que saben escribir deben enviar artículos al periódico, de vez en cuando o alguna información de interés para las locales.

Esperando nos presten su valiosa cooperación y deseándoles éxito en sus actividades locales, quedo,

Fraternalmente,

Julia V. Lanauze,
Secretaria.

Julia M. González, Presidenta.

RESOLUCION

aprobada por la última asamblea ordinaria de la Asociación Insular de Damas Evangélicas de P. R., celebrada el 28 y 29 de julio pasado en al Iglesia Evangélica Unida de Ponce

Para solicitar de la Asociación de Iglesias Evangélicas de Puerto Rico se enmiende la Constitución de dicha entidad en el sentido de que se incluyan damas en la Junta de Directores de la misma entidad.

1. **Por Cuanto:** de acuerdo a información dada por el Secretario de la Asociación de Iglesias Evangélicas de Puerto Rico, Rdo. Virgilio I. González, que la Constitución de dicha entidad no da a las damas evangélicas la oportunidad de pertenecer a la Junta de Directores de la Asociación de Iglesias Evangélicas de Puerto Rico;

2. **Por Cuanto:** las damas evangélicas de Puerto Rico se han organizado desde hace doce años en Asociación Insular de Damas Evangélicas de Puerto Rico;

3. **Por Cuanto:** la mujer evangélica puertorriqueña ha demostrado el mismo interés que los caballeros en las actividades religiosas de la isla;

4. **Por Cuanto:** la mujer evangélica puertorriqueña ha luchado denodamente por el bien de la obra del Señor en todos los aspectos de la misma;

5. **Por Cuanto:** la mujer evangélica ha demostrado estar preparada para ocupar cualquier puesto dentro de la Junta de Directores de la Asociación de las Iglesias Evangélicas de Puerto Rico.

Por Tanto: resuélvase como por la presente se resuelve:

1. Que se solicite de la Asociación de Iglesias Evangélicas de Puerto Rico enmiende su Constitución en el sentido de que se admitan damas en la Junta de Directores de la Asociación de Iglesias Evangélicas de Puerto Rico;

2. Que copia de esta Resolución sea enviada a la secretaría de la Asociación de Iglesias Evangélicas de Puerto Rico;

3. Que se envíe copia de esta Resolución al Puerto Rico Evangélico para su publicación.

Emily Dixon de Ruiz.
Julia V. Lanauce, Sec.
Julia M. González, Pres.

(Viene de la página 7)

ciones adaptadas por los hombres a sus intereses. La conciencia de que el pecado original es invencible no debe hacer flaquear en el hombre a la conciencia de su responsabilidad hacia la obra de Cristo en el mundo y no debe paralizar sus esfuerzos al servicio de esta obra. La fuerza humana es incapaz por sí sola de realizar el cristianismo. Pero lo imposible al hombre es posible a Dios. El que cree en Cristo sabe que no está sólo que Cristo está con él, que ha sido llamado a realizar la Verdad en la vida con el Cristo mismo su Salvador.

Sra. Josefa R. de Colón.

ASOCIACION PRESBITERIAL DE PUERTO RICO

Carta Circular a las Sociedades de Damas Presbiterianas, P. R.

Muy Amadas en el Señor :

Estamos en el último trimestre del año y por lo regular es cuando más trabajo queremos realizar. Es mi deseo recordarles que nuestra Iglesia Presbiteriana ha adoptado como rutina elegir toda su oficialidad en los últimos meses del año y tener el presupuesto listo, para empezar todo con el nuevo año o sea en enero.

Es muy importante que al preparar su presupuesto no olviden la partida para Sostén Pastoral, pues en estos tiempos es cuando la Iglesia espera la mayor cooperación de sus organizaciones en cuanto a la ayuda que se pueda prestar para sostener su pastor o ministro.

Esperamos estén haciendo planes para la próxima Reunión Anual que se llevará a cabo en esta ocasión en Iglesia Presbiteriana en Santurce Parada 21. Será el jueves, 11 de enero de 1951, día festivo.

He recibido información de que el Concilio Nacional ha aumentado la cuotas, que es $1.50 que contribuye cada local ahora será $2.00. Esperamos por lo tanto que sus capitaciones puedan ser pagadas de acuerdo al Reglamento de 10c. por miembro si es posible cada Sociedad tenga un mínimo de 20 miembros.

Si hay alguna Sociedad nueva funcionando que no ha sido afiliada a la Asociación Presbiterial le recomendamos se ponga a la voz con la Secretaria Lolita Merle, Columbus Landing No. 102, Mayagüez, P. R.

Nombre con tiempo sus delegadas y si hubiera algún motivo que le impidiera ir a la Asamblea, envíe su excusa, sus cuotas y donativos no olvidando su contribución a las Juntas Misioneras o informar con cúanto su Sociedad coopera para esta obra. Envíe sus pliegos de informes a tiempo, para poder rendir informe al Presbiterio, o llévelos a la Asamblea.

La tesorera interina de la Asociación es la Srta. Lela Weatherby Marina Neighborhood, Mayagüez, Marina, P. R.

Oren porque nuestra Reunión Anual resulte beneficiosa y que todo lo podamos hacer con la dirección y voluntad de nuestro Señor.

Josefa R. Colón
Presidenta Presbiterial
Box 3124 Mayagüez, P. R.

RDO. M. E. MARTINEZ

Nació en Sabana Grande, Puerto Rico, el 24 de diciembre de 1887. Cursó la educación primaria en las escuelas públicas de este pueblo. Después de cuatro años de estudios, tuvo el honor de ser uno de los primeros graduados del Seminario Teológico Presbiteriano de Mayagüez, en el 1910. El otro graduado lo fué el Lcdo. Angel Arroyo Rivera. Trabajó por breve tiempo en las iglesias presbiterianas de Cabo Rojo y Maricao.

El Rdo. Martínez pasó luego a la ciudad de Ponce, y allí de 1915 a 1925 ocupó el puesto de administrador ayudante de la empresa "Puerto Rico Evangélico". De 1937 a 1944 fué director de esta revista, y de 1945 a 1946 director y administrador de la misma. Durante estos años fué pastor de la iglesia cristiana de Santa Isabel, y de las iglesias de Guayanilla y Yauco de la Misión Evangélica Unida. Por trece años fué pastor de la iglesia de la Calle Marina, representó a Puerto Rico ante la Asamblea General de la Iglesia Hermanos Unidos, la cual se llevó a cabo el año de 1929 en la ciudad de Lancaster, Pensilvania. De 1940 a 1944, siendo pastor de esta iglesia y director de "Puerto Rico Evangélico", fué representante de la Misión Hermanos Unidos en Puerto Rico. Desde 1947 pastorea las iglesias prebiterianas de Sabana Grande y la Pica.

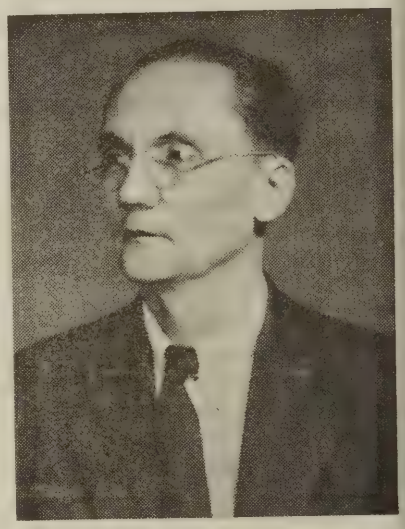

Rdo. M. E. MARTINEZ

Además de estos cargos, el Rdo. M. E. Martínez ha sido miembro y presdente del Comité de Distrito de Ponce de la Iglesia Evangélica Unida, presidente de la Asociación de Iglesias Evangélicas de Puerto Rico, presidente de la Asamblea de la Iglesia Evangélica Unida, y miembro y presidente de diversos comités y comisiones.

El Rdo. Martínez es miembro honorario del Comité Cultural Argentino; posee un diploma que le fué otorgado por la Segunda Exposición Internacional de Publicaciones y Periódicos, celebrada en Matanzas, Cuba, por sus actuaciones como director de la revista "Puerto Rico Evangélico", y recibió la medalla de bronce del Instituto de las Españas por haber escrito la mejor composición sobre Cervantes mientras era estudiante del Instituto Politécnico de Puerto Rico. Ha hecho extensos estudios por correspondencia sobre diversas materias, y le fué otorgado un Certificado de Progreso del Seminario Evangélico de Río Piedras por estudios hechos a través de su Departamento de Extensión. Recibió el grado de Bachiller en Arte

(Sigue en la página 13, Col. 3)

IGLESIA BAUTISTA DEDICO EDIFICIO PARA ESCUELA Y CASA PASTORAL EN PONCE

Escuela Bautista Mary O. Lake y Casa Pastoral de la Iglesia Bautista de Ponce

El día 15 de octubre por la tarde, se llevó a cabo una fiesta espiritual en el salón de Asamblea de la escuela Mary O,Lake, que está funcionando en la primera planta del nuevo edificio, en la calle Bertoly junto al correo.

Luego de quedar el salón lleno a cabalidad, el Rdo. Erasmo Bernier dirigió la palabra a la concurrencia, expresando el motivo de la simpática reunión: la dedicación del edificio al Señor de cielo y la tierra y la expresión de gratitud por la feliz terminación del proyecto.

Acto seguido el simpático grupo la Rondalla dirigido por el maestro Julio Alvarado, deleitó a la concurrencia con la filigrama musical de dos piezas escogidas, siendo calurosamente aplaudidos.

El programa, cuidadosamente redactado, se llevó a cabo fielmente, destacándose entre los números Los Datos Históricos del Proyecto, por el señor Pedro Vázquez, Presidente del Comité Pro—Edificio, la ceremonia de la entrega de las llaves, el Salmo cantado por el coro de la Primera Iglesia Bautista, el himno con que nos deleitó el Coro Interdenominacional, el discurso del Lcdo. Eugenio- Le Compte, el del Rdo. Tomás Rosario Ramos, y el bello mensaje del Rdo. Wilbur Larson, representante de la "American Baptist Home Mission Society."

Un año atrás se puso la primera piedra para la construcción de este edificio, y luego de miles luchas económicas, las que fueron solucionadas gracias a la generosa cooperación de almas altruistas de Ponce y de la isla, y de hermanos y amigos allende los mares, la obra quedó terminada.

¡Pueblo de Ponce! ante ti está nuestra aportación a tu ornato, cultural y moral. La niñez tendrá aquí un sitio adecuado para enriquecer su intelecto y aprender las normas de vida cristiana, el descarriado o triste tendrá oportunidad de envolverse en la llama redentora de la fé que le limpia y le salva, y las almas puras y sencillas, remedarán los cánticos angelicales en largos y gloriosos Hosannas al Salvador Jesús.

Así dedicamos nuestro nuevo edificio, grabando en nuestras mentes el texto escogido por el Rvdo. Larson: "Yo he oído tu oración y tu ruego que has hecho en mi presencia, yo he santificado esta casa que tu has edificado, para poner mi nombre en ella para siempre; y en ella estarán mis ojos y mi corazón todos los días.

I de Reyes 9:3

Concha R. Caballer

(Viene de la página 13)

hecho a imagen de Dios, pero le niega el derecho al juicio privado en asuntos espirituales. La Iglesia reserva el derecho a juzgar la moralidad, o inmoralidad, de cualquier acto, o actitud. Una vez que la Iglesia ha expuesto su juicio, al individuo no le queda otra cosa, que obedecer o desobedecer. Si desobedece, no importa cuan conscienzudamente lo haga, la Iglesia se reserva el derecho de admitirlo a todos los beneficios religiosos, o a negárselos en total. Luego si el hombre desea retornar al "redil de los creyentes," debe hacer las paces con la Iglesia. ¡Frecuentemente la consigue mediante una transacción financiera!

Los Protestantes, en cambio, creen y enseñan que el individuo debe aceptar responsabilidad moral por sus actos y que en esta experiencia puede recibir la dirección del Espíritu Santo. De los errores que pueda cometer, el hombre es entonces responsable a Dios y no a la Iglesia.

(Viene de la página 12)

del Instituto Politécnico de Puerto Rico el 10 de mayo de 1950, y el grado de Bachiller en Teología del Seminario Evangélico el 28 de mayo de 1950.

Como autor, el Rdo. Martínez ha escrito innumerables artículos en revistas del país y del exterior, folletos y libros. Algunos de sus folletos mas importantes son: "¿Hay un Dios?", "Mirando a Jesús", La Victoria que Vence", y "La Síntesis del Cristianismo ". Ha escrito las siguientes obras: "¿Quién es Cristo?", "El Hombre de la Epoca", "Ayuda Para Pastores", "El Génesis y la Evolución", y "Luces Para Predicadores", cuya segunda edición se prepara actualmente en Buenos Aires.

Escuela Bíblica

Por el Rdo. Víctor Colón Bonet, Th.M.

Tema: El Compañerismo Cristiano

Fecha: Noviembre 12, 1950

Pasaje:— Hechos 11:11—18 Fil. 2 1—5

Devocional: Col. 3:12—17

Texto: Filipenses 2:4—6

El compañerismo con los demás Cristianos surge de la semejanza que existe entre uno y otros obrado por la misma fe en el Señor Jesus y el mismo Espiritu Santo que obra en ambos una semejanza. Esta es una razón por la cual la palabra dice que los que creían estaban juntos.

1. Compañerismo entre Pedro y los Gentiles.

El advenimiento del Espiritu Santo, de la misma manera en la casa de Cornelio, como había ocurrido en el día de Pentecostés hizo pensar a Pedro que Dios no hace diferencia entre judios y gentiles convertidos, y que era la voluntad de Dios romper la barrera de separación.

Este mismo razonamiento debe llevar a los distintos grupos raciales y naciones a pensar de que no debe haber diferencia entre los hijos de Dios.

Tampoco debe de existir un sentido de enemistad entre cristianos de distintos grupos sino uno de cooperación y compañerismo cuando los fundamentos de la fe son claros y aceptables.

También debemos pensar que el compañerismo con otros grupos de cristianos no debe ser usado para sorprender su buena fe con actos de politiquería y egoismos de grupos.

2. Deberes Cristianos en este Compañerismo

1. Amarnos los unos a los otros. Un amor mutuo y sincero.

2. Un compañerismo basado en el Espiritu. De este compañerismo surge nescesariamente la comunión de los santos, que ya tienen comunión con el mismo Padre, Hijo y Espiritu Santo.

3. Nada mas destructor del compañerismo que el orgullo, la vanidad y contienda.

Fecha: Noviembre 19, 1950

Tema: La Adoración Cristiana

Pasaje: **Isaias 1:11—17; Lucas** 4:16 Juan 4:19—26; 1 Cor. 11:16—34 Colosenses 3:16; Hebreos 10:23—33

Devocional: Salmo 84

Texto: Juan 4:24

1. Requisitos para la adoración cristiana

Estar precedida por una vida rendida , limpia y de obediencia a Cristo para que los actos y manifestaciones externas puedan ser aceptables y agradables delante de Dios.

Lo externo como la asistencia a los servicios, ayunos, trabajos y actividades en la iglesia, las obras son solo aceptables después de reunir los requisitos exigidos por una vida de rendición total a Cristo.

2. Consideraciones en torno a la Adoración

Cuando:— Debe ser un hábito regular, especialmente en el Domingo que es el Día del Señor.

Sitio:— El sitio usual y adecuado es el templo para juntarse todos a Adorar, aunque esto no implica que Dios no puede ser adorado en algún otro sitio.

Forma:— Debe ser adorado en Espiritu y verdad.

Medios: Las Escrituras es una forma para adorar a Dios.

En los sacramentos.

La Cena del Señor.

La oración.

Propósitos al reunirse para adorar: No con contiendas, y cismas sino con el propósito de la adoración y de la edificación personal y del grupo El propósito en la cena es promover los intereses espirituales. Debemos esperarnos unos a otros y no participar estándo en conducta dudosa o escándalosa. Haciendo examen de nosotros mismos. Debe ser un acto de fe y conocimiento de lo que realizamos. Las personas pueden estar juntas participar de la Cena y ser cismáticos. Preparación interior en la adoración:

La palabra de Dios debe habitar en nosotros abundantemente. Tomando nuestras instrucciones y direcciones del evangélio.

Mantener nuestra firme profesión de fe sin fluctuar. No debemos dejar nuestra congregación aún para asistir a otra congregación, ni aún siendo esta de nuestra misma denominación.

Tema: La Mayordomía Cristiana.

Fecha: Nov. 26,1950

Pasaje: Salmo 50:1—12; Proverbios 3:5—9; 1Cor. 16;1—15 2Cor. 9;1—8; Fil. 4:10—12.

Devocional: Santiago 2:14—24.

Texto: 2 Cor. 9:7

Mayordomía Cristiana es la practica de dar sistemáticamente y proporcionalmente, tiempo, habilidades y posesiones materiales basadas en el principio de que son fideicomisos de Dios para ser usados para su servicio para beneficio de la humanidad.

1. Dios es el dueño de todo.

La mayordomía Cristiana surge del reconocimiento de que Dios es el Creador y Dueño de todo lo que existe y de que nosotros somos sus criaturas y siervos.

11.Como practicar la mayordomía en cuanto al dinero.

Cuando— Ofrendando el primer día de la semana. (Día del Señor)

Quienes— Ofrendando cada uno.

Cuanto— Lo que por la bondad de

(Sigue en la página 15, Col. 3)

(Viene de la página 5)

cuantos versos. No espere hasta que tenga tiempo, porque la oportunidad tal vez no volverá en todo el resto del día.

Cómo leer la Biblia.—La Biblia no debe ser leída simplemente de pasta a pasta, como un libro ordinario y después abandonarla. Es un libro que debe ser leído atentamente cada día. Usted no se sienta y lee su libro de oraciones de pasta a pasta en un solo momento, sino que solamente lo usa cuando la ocasión lo requiere Así es con la Biblia, debe leerla en partes. Tiene toda una vida entera para leerla del principio al fin, una y otra vez. Tenga unos marcadores de libros en los diferentes lugares donde ha dejado la lectura. Lea un poco del Nuevo Testamento cada día, especialmente los Evangelios. La Iglesia lee un pasaje de los Evangelios cada día en la Misa. Los católicos deben hacer lo mismo en su propia casa.

No diga que no entiende la Biblia —Esta es otra clara falsedad desde su propio punto de vista. Indica quizá su

indiferencia a las verdaderas cosas de Dios y a la salvación de su alma inmortal. ¿No entiende la Biblia? ¿Quién la entiende? Ni el sacerdote, ni el obispo, ni el Papa, así como tampoco San Pedro, ni San Pablo, ellos mismos entendieron la Biblia como usted la entiende, "en las cuales, dice San Pedro, hay algunas cosas difíciles de entender." (2ª Pedro 3:16). Y San Pablo exclama: "¡Oh profundidad de las riquezas, así de la sabiduría como de la ciencia de Dios! ¡Cuán inescrutables son sus juicios e investigables sus caminos! Porque ¿quién ha conocido la mente del Señor?" (Romanos 11:33-34). Si estos Apóstoles y usted entendieran toda la Biblia, serían tan sabios como el mismo Dios.

Cada hogar debe tener una Biblia para la familia.—Y cada miembro adulto debe tener la suya propia, que bien puede ser pequeña como una Biblia de bolsillo, tal y como cada miembro tiene su libro de oraciones. Qué triste es ver cuando los jóvenes salen de sus hogares, sin llevar la Biblia consigo y no pueden leerla todos los días como la Iglesia lo desea. No diga que no necesita la Biblia, puesto que ya tiene su libro de oraciones. Un libro de oraciones no es una Biblia y no puede tomar este lugar. Un diccionario no es una gramática, ni una aritmética, ni una geografía; cada libro tiene su propio propósito. Cuando usa su libro de oraciones o reza, es como si le hablara a Dios o a los Santos. Pero cuando usted lee la Biblia, Dios le habla a usted, por lo tanto esto es más importante y necesario, que Dios le hable a través de la Biblia y que usted le hable a El cada día. Si no tiene cuidado de escucharle como El lo dice, probablemente El no pondrá mucha atención a sus palabras, porque usted probablemente no está haciendo la voluntad de El. Todo esto sucede cuando no está firme en las enseñanzas de El, por causa de su negligencia de no leer constantemente en el Libro Santo que El le ha dado. El le dirá como dijo a los falsos julíos de su tiempo, quienes siempre oraban y hacían alarde de su devoción: "Este pueblo con los labios me honra pero su corazón lejos está de mí." (San Mateo 15:8).

Copias adicionales de este artículo pueden obtenerse gratuitamente dirigiéndose a: B. M. I., Columbus 5, Ohio, 57 East Broad Street, EE. UU.

(Reproducido de "El Heraldo Bíblico, Costa Rica.)

ULTRAMAR

Los Rdos. Rogelio Archilla y Roberto Navarro participan en Campaña Evangelística en Nueva York.

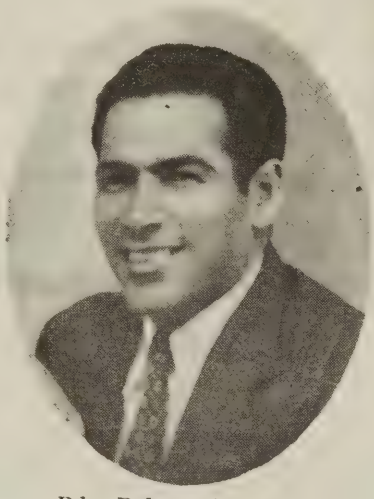

Rdo. Roberto Navarro

Bajo los auspicios de la Misión Latinoamericana se está llevando a cabo una campaña evangelística entre las iglesias evangélicas de habla hispana en la ciudad de Nueva York, durante el mes de noviembre. El principal orador en los diversos actos lo será el Rdo. Rogelio Archilla, decano del Instituto Bíblico de Costa Rica. Ayudando como Director de Música está el Rdo. Roberto Navarro Acevedo, pastor de la Iglesia Bautista de la Playa de Ponce. En la distribución de literatura evangelística cooperan la Sociedad Americana de Tratados proveyendo medio millón de tratados gratuitamente, y la Sociedad Bíblica Americana proveyendo Biblias y Testamentos.

La campaña se está desarrollando mediante una serie de conferencias en lugares adecuados para reunir grandes multitudes. Los evangelistas dedicarán una semana a cada uno de los condados, siguiendo el siguiente itinerario: Bronx, 13 al 19 de noviembre; Manhattan, 20 al 26 y Brooklyn, desde el 27 de viembre al 3 de diciembre.

El comité organizador de la campaña lo componen los Rdos. Alberto Vega Lebrón, Pablo Cotto Ortiz, Hipólito Cotto Reyes, Berly Colón, S. Soto Fontánez, Herminio L. Pérez.

Se considera esta campaña como algo nuevo en la historia del trabajo de evangelización entre los hispanos en Nueva York. Se espera que mediante este esfuerzo unido más de medio millón de latinoamericanos escuche la predicación del Evangelio. También se considera que la campaña contribuirá a un mayor acercamiento entre las congregaciones hispanas de la urbe.

(Viene de la página 14)

Dios pudiere.

Entiéndese por esto un mínimo del diezmo conforme era la costumbre Judía y del cuerpo apostólico, que daban aun mucho mas del diezmo.)

Para quienes—Para los Santos.

y para el sostenimiento de aquellos quienes al altar sirven, ya que el obrero es digno de su salario.

Rdo. Rogelio Archilla.

CONGRESO DE LA JUVENTUD EVANGELICA
Templo Metodista de Barrio Obrero
NOV. 23-24.

(Viene de la página 9)

(c) Trabajar por un programa comprensivo de edificación de casas, planeado realistamente y ejecutado en forma tal que asegure una saludable vida de hogar.

(f) Propugnar la oportunidad de trabajo regular para las personas que lo deseen, sin consideración de raza, religión o nacionalidad, con provisión de adecuada compensación y protección contra accidentes, enfermedades y desocupación involuntaria, y con la seguridad de que tales empleos promoverán la dignidad del trabajo humano.

(g) Alertar contra la amenaza de la creciente militarización del país; favorecer el desarme mundial; fortalecer las funciones civiles del gobierno.

(h) Insistir en un empleo mayor y más eficiente de los fondos del gobierno de los Estados Unidos para reconstruir la economía de tiempo de paz de las naciones.

(i) Estimular y apoyar a las agencias humanitarias privadas tales como las organizaciones mundiales de servicio de las iglesias, CARE, y el Comité Popular de Desplazados, que tienen una labor que desarrollar más allá de la que realizan todas las organizaciones oficiales.

(k) Apelar directamente por medio de la prensa, la radio y, cuando sea posible, los contactos personales, a los rusos y otros pueblos, mostrándoles nuestra cristiana preocupación por el establecimiento de una paz justa en el mundo entero.

(l) Trabajar por la obtención de estos propósitos mediante organizaciones voluntarias locales—económicas, educativas, políticas y religiosas—y aconsejar a otros que hagan lo mismo.

El comunismo no es solamente un programa económico. Es una teoría total de la vida que está en conflicto radical con el cristianismo, especialmente en cuanto a sus métodos, pero también en sus metas y sus actitudes hacia las personas. El comunismo mismo lo reconoce así en su oposición a la religión y la iglesia. Nuestro fracaso en aplicar consecuentemente los principios de justicia y libertad e igualdad de oportunidades para todos, nuestra falla en rectificar los males comunes de la explotación y la pobreza—esto es lo que ha dado oportunidad para las especiosas apelaciones no sólo del comunismo, sino también del fascismo. Mientras haya pobreza, inseguridad, temor, opresión, habrá un campo fértil para falsos mesías como los que han descarriado a los pueblos en la última generación. Ninguna campaña anticomunista puede tener éxito a no ser que ataque también esos males y tienda a la realización de una sociedad justa y cristiana.

Segunda Iglesia Evangélica de Habla Castellana

Bajo los Auspicios de la New York City Mission Society.
395 Broome Street — Nueva York 13, N. Y.

Pastor: RDO. JOSE C. MARTINEZ. Tel. WA 5-9298
Misionera: SRTA. ELENA A. HADLEY.

Iglesia al servicio de la Colonia Hispana de la parte baja de la Ciudad.

Dic./50.

Iglesia Evangélica Española del Bronx

796-800 EAST 156th STREET
BRONX 55, NEW YORK
(Bajo los auspicios de la New York City Mission Society)

RDO. AGUSTIN C. ALVIRA, **Ministro.**
SRTA. ERNESTINA ZARAGOZA, **Secretaria.**
SRTA. JANE McCULLOUGH, **Directora de Educación.**
SRA. CLAUDINA JOUBERT, **Misionera.**

SERVICIOS

Domingo 10:30 A. M.—Inglés.
2:00 P. M.—Español.
Martes 8:00 P. M.—Sociedad de Damas.
Miércoles 8:00 P. M.—Sociedad de Caballeros.
Sociedad de Jóvenes Hispanos.
Jueves 8:00 P. M.—Círculo de Oración.
Viernes 8:00 P. M.—Sociedad de Jóvenes.

Feb. 10/51

Puerto Rico Evangélico

EDICION DEDICADA A LA IGLESIA METODISTA DE PUERTO RICO

Templo Metodista La Transfiguración radicado en la calle San Juan en Santurce, inaugurado en febrero pasado por los Obispos Corson y Flint. Pastorea la congregación local el Rdo. Benjamín Santana. Además del templo el edificio incluye la residencia pastoral y la escuela parroquial.

BODAS DE PLATA DE LA JUVENTUD METODISTA DE PUERTO RICO

La Fraternidad Insular de Jóvenes Metodistas celebró en julio pasado las Bodas de Plata del movimiento juvenil metodista. Los actos se verificaron en el templo metodista de Guayama, donde sirve fielmente el compañero Rdo. Jesús M. Amaro.

En el fotograbado de la izquierda, de arriba hacia abajo aparecen el Sr. Félix Alvarez, alcalde de Guayama, pronunciando el discurso de bienvenida a los delegados y visitantes. Le acompañan en la plataforma los Rdos. William Fred Santiago y Jesús M. Amaro. Las otras dos vistas recogen parte de la concurrencia que asistió a la sesión inaugural.

La tirilla gráfica de la derecha, de arriba hacia abajo, nos muestra las ceremonias de entrega de medallas a cuatro ex-presidentes de la Fraternidad de Jóvenes Metodistas y de la Liga Epworth, los Rdos. Alfredo Rivera, padre de los institutos, Jesús M. Amaro, Félix D. de la Rosa y Jorge N. Cintrón.

El programa de las Bodas de Plata incluyó además certámenes de oratoria, declamación y canto. Un mitin fué celebrado en la plaza pública en el cual participaron varios oradores del movimiento juvenil metodista.

Puerto Rico Evangélico

DIRECTOR
JORGE N. CINTRON

Presidente Junta de Publicación:
RDO. ERASMO M. BERNIER

Jefe de Talleres
VICENTE PARADIZO

Puerto Rico Evangélico es el órgano oficial de las denominaciones evangélicas: Bautista, Discípulos de Cristo, Metodista, Presbiteriana, Evangélica Unida de P. R. Se publica quincenalmente en los Talleres Puerto Rico Evangélico, Inc. Admitido como correspondencia de segunda clase en las oficinas del correo de Ponce, P. R., el día 10 de julio de 1912, de acuerdo con la ley del 8 de octubre de 1917. Afiliado a la Asociación de Iglesias Evangélicas de Puerto Rico.

Precio de Suscripción: Dentro de la Unión Postal, $1.00 al año. En los demás países, $1.50 al año. Pago adelantado.

Oficinas de la Dirección, Administración y Talleres Tipográficos radicados en el edificio "Puerto Rico Evangélico", calle Comercio 89. Apartado de Correos 1707, Teléfono 723, Ponce, P. R.

Toda la correspondencia relacionada con colaboraciones, noticias, secciones, será enviada al Director de la revista.

La correspondencia relacionada con suscripciones anuncios, fotograbados, impresos y librería, será enviada al Administrador.

NO DEVOLVEMOS ORIGINALES

Año XXXIX. Núm. 1,073.

EN ESTE NUMERO

Dedicamos esta edición a la Iglesia Metodista de Puerto Rico. Agradecemos la cooperación ofrecida por el Rdo. Tomás Rico Soltero, por los pastores y las congregaciones. La limitación de espacio nos impide la publicación de otras fotografías recibidas, que aparecerán en otra ocasión.

La próxima edición la dedicamos a la Iglesia Evangélica Unida de Puerto Rico.

Una de las primeras ediciones del 1951 corresponde a las Iglesias Bautistas. Esperamos la cooperación del Comité nombrado par realizar esta labor.

5to. CONGRESO

Federación de Colegiales Cristianos

SITIO
El Guacio, San Sebastián, P. R.

FECHA
Diciembre 26 al 30, 1950

Información:
RDO. MIGUEL LIMARDO,
Seminario Evangélico, Río Piedras,
Puerto Rico

Avance y Afirmación del Reino

Por el Rdo. Tomás Rico Soltero, Superintendente de la Iglesia Metodista.

Saludamos a todos los lectores de Puerto Rico Evangélico en la Isla y en el extranjero en nombre de la Iglesia Metodista. Nos complace a todos poder presentar esta edición de nuestra amada revista con gráficas e información de la parte de la obra que estamos realizando junto a las demás denominaciones evangélicas.

Para los compañeros del ministerio metodista y para nuestras congregaciones, por la convicción, entusiasmo y abnegación con que todos están trabajando, unas palabras de sincero reconocimiento. Estamos alcanzando logros muy satisfactorios para la gloria del Señor. Adelante pastores y laicos.

Como un sólo ejército, todos estamos empeñados en el Avance por Cristo y Su Iglesia; y el Reino avanza. Ganamos para Cristo en la Iglesia Metodista durante el año 1949 un total de 749 personas por profesiones de fe, 590 probandos y 592 miembros en plena comunión; 320 alumnos en las escuelas bíblicas, teniendo a fines de ese año más de 13,000 conectados con los diferentes departamentos de nuestra iglesia. Tenemos las iglesias llenas y los corazones están llenos de gozo. Estos son reultados de las lluvias tempranas de bendiciones recibidas; y la cosecha próxima parece ser copiosa. Sigamos pues en la actitud de consagración y mayor disposición de sacrificio en este empeño cristiano del Avance Por Cristo y Su Iglesia.

Para extender el Reino es indispensable aumentar el número de obreros y abrir nuevos campos de labor. Esto lo harán posible las congregaciones a medida que vayan creciendo en la gloriosa experiencia de la Mayordomía Cristiana que finalmente debe conducirlas a todas a un total sostenimiento propio. Es nuestro deber, por lo tanto, acentuar la enseñanza de la Mayordomía como parte de la enseñanza integral de la vida cristiana. Cada miembro de nuestras iglesias además de ser un buen mayordomo de todo en el repertorio de intereses de su vida debe ser un buen contribuyente gozoso.

El Reino avanza. Ya estamos en los comienzos de la muy sentida necesidad de un gran Avivamiento espiritual. El Evangelismo agresivo es el imperativo del momento. Cada iglesia debe fijarse objetivos. En las iglesias metodistas en la primera Conferencia Trimestral preguntamos: "¿Qué número de personas es el máximo que esta iglesia se propone ganar para Cristo por profesiones de fe durante el año? A esta pregunta debe seguir un programa de acción evangelística qeu instrumente su logro. Además debe haber un programa definido para retener, asimilar y hacer buenos miembros cristianos de nuestras iglesias a los que hayamos ganado por profesiones de fe.

El Reino avanza . . . y no por los informes trimestrales o los datos de las estadísticas sino por el empeño concertado de todos los obreros unidos en actitud de consagración y dedicación a la obra encomendada. Doblemos ánimo y sigamos firmes y adelante en el Avance Por Cristo y Su Iglesia; y si tenemos algo de que gloriarnos, gloriémonos en el Señor. Amén.

Boceto Histórico de la Iglesia Metodista de Puerto Rico

Rdo. Jorge Rivera, Historiador de la Iglesia.

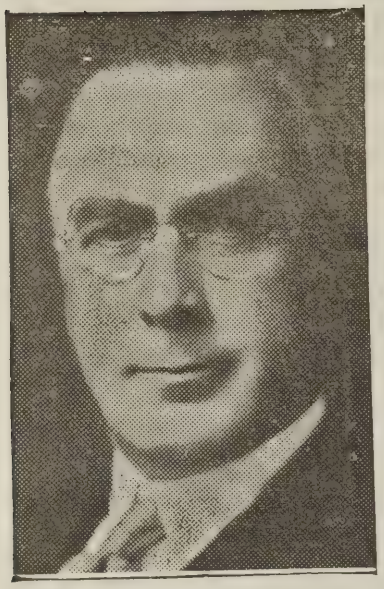

Bishop Charles W. Flint

La Junta Misionera de la Iglesia Metodista en Estados Unidos hizo gestiones para comenzar su trabajo en Puerto Rico, en el mes de febrero de 1899. En esa fecha el Rdo. A. B. Leonard, y el Obispo Ninde, visitaron la Isla para estudiar las posibilidades. En octubre de este mismo año la Junta asignó la suma de $3481 para comenzar, y enseguida subió la cifra a $11,000 al par que solicitaba ayuda de las iglesias para construcción de templos en nuestra Isla.

En noviembre de 1899 fué nombrado el Dr. Charles W. Drees como Superintendente de la Obra que iba a abrirse. Este gran líder arribó a nuestras playas en marzo 25 de 1900, predicando en idioma inglés su primer sermón el 30 de marzo, en la calle de la Cruz número 21, y el día 8 de abril quedó definivitamente establecida la obra en castellano, en una casa alquilada en la calle del Sol número 45.

La odisea de los primeros misioneros que junto al Dr. Drees trabajaron desmontando, abriendo surcos, y sembrando la semilla del Evangelio salvador en esta tierra, está impregnada de sangre y de lágrimas, y es por demás azarosa al par que bella y heróica. Víctimas del clima tropical y de las consiguientes enfermedades, de la incomprensión por parte nuestra, de la falta de dominio del idioma hispano, y de las limitaciones económicas a que la Junta los sometía a medida que cambiaban los secretarios, éstos misioneros sufrieron y dieron sus vidas dejando tras ellos un mensaje redentor, una Iglesia de cruzados, y una fe en Cristo nuestro Señor. Amaron a Puerto Rico, y nuestra tierra es depositaria de las cenizas de los Rdos. George. B. Benedict Manuel Andújar y su primera esposa Emma F. Clouser, Samuel Culpe-

Dr. E. A. Brown, Secretario Ejecutivo, Junta de Misiones.

Rdo. Jorge Richardson, Ponce, P. R.

Rdo. Ramón Gómez, Primer Ministro Jubilado.

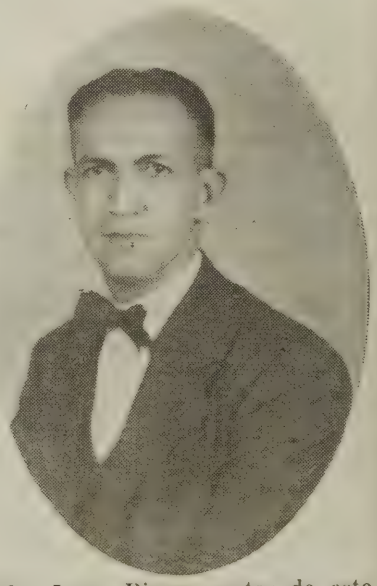

Rdo. Jorge Rivera, autor de este artículo, Río Piedras, P. R.

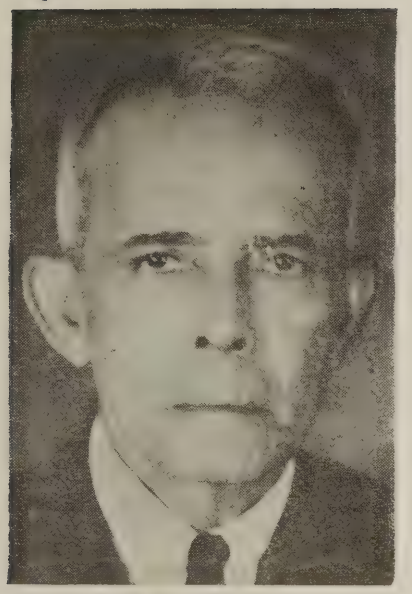

Rdo. Pedro Tomás Méndez,
Villapalmeras, Santurce.

per, y Bruce R. Campbell, como si fueran girones de una bandera arrebatada al bravo soldado en medio del fragor de la batalla, o como si fuera la ofrenda del amor de un pueblo para otro pueblo hermano.

Un milagro se realizó. De hombres humildes y sencillos que vinieron al evangelio, levantó Dios un ministerio nativo que fué suplantando a los misioneros del Norte, hasta ponerse en nuestras manos la dirección total de la obra, con el nombramiento del Rdo. Rico Soltero como Superintendente de nuestra Iglesia en Puerto Rico. Este nombramiento tuvo lugar en marzo de 1949. El ministerio nativo está integrado en su mayoría por hombres graduados de Seminario y de Universidad.

Sorprende la rapidez con que la Iglesia Metodista fué extendiendo su territorio misionero. La orden dada por el Señor era "Adelante." La Junta respondió, "Adelante." El Superintendente Dr. Drees, repitió "Adelante"; y todos los predicadores de las Buenas Nuevas marcharon con pie firme, siempre adelante. De San Juan, en donde se establecieron nuestros cuarteles, se envió la avanzada hasta Arecibo. De aquí, aquel gran líder, Achilles H. Lambert, se extendió hasta Hatillo y Camuy, y luego por el Sur hasta Utuado y Jayuya, con todos sus barrios. El Rdo. B. O. Campbell quien llegó en octubre de 1900 tomó posesión de Guayama, e inmediatamente extendió la Obra hasta Aguirre, y por el este, hasta Arroyo, Patillas, Guardarraya, y Maunabo. El Rdo. George S. James y Culpeper se apoderaron de Vieques y Culebras, y por el Sur E. E. Wilson y A. H. Leo dominaban a Ponce, y Ponce Playa, mientras Peter Van Fleet y Genaro Cotto asaltaban a Aibonito, los primeros en 1900 y los dos últimos en 1903. Finalmente, en 1907, el 22 de julio, el Rdo. Jos R. Wood hacía la última conquista del pueblo de Comerío, en nombre de nuestro gran Capitán, Cristo Jesús. De ahí en adelante las futuras conquistas serían reservadas para los misioneros puertorriqueños. De ahí que nos hemos extendido a Río Piedras, a San José, a Puerto Nuevo, con cinco iglesias fuera de los muros de San Juan, cuatro Cargos Pastorales adicionales en Arecibo, uno adicional en Angeles y Caguanas, y otro en Mameyes de Jayuya.

En 1913 ya había un grupo de obreros nativos compuesto de 12 ministros ordenados, 11 Predicadores Locales, y

Rdo. Jesús M. Amaro,
Guayama, P. R.

Rdo. Agustín C. Alvira,
Bronx, Nueva York.

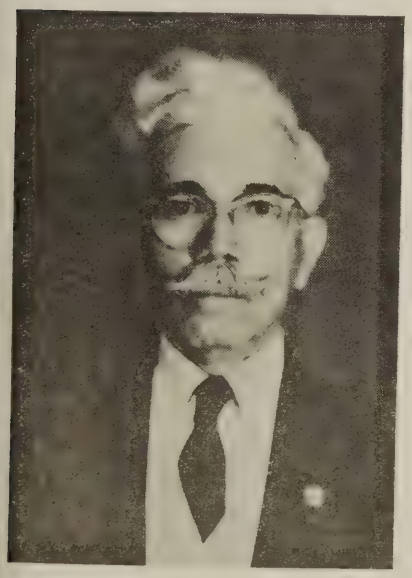

Rdo. Juan Orlandi Bairán,
San Juan Moderno.

Rdo. Apolinario Cruz Sánchez,
San Juan, P. R.

Rdo. Félix Encarnación,
Comerío, P. R.

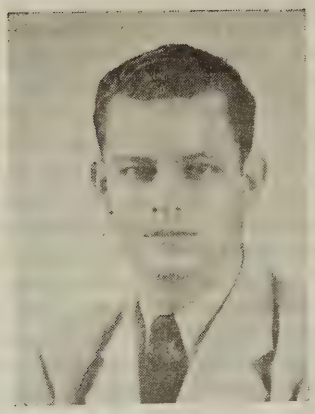

Rdo. Gildo Sánchez,
Union Seminary, N. Y.

Rdo. Juan Inés Lugo,
Hatillo, P. R.

7 exhortadores, todos empleados. Había ocho Misioneros del Norte. Fué en ese año que la Junta declaró a Puerto Rico en Conferencia Misionera, y se comenzó el plan de Pensiones para nuestros Obreros. Desde entonces se ha venido asegurando la permanencia de nuestra Iglesia que vino para quedarse.

En cuanto a la Obra unida con otras denominaciones, nuestra Iglesia ha cooperado abierta y sinceramente. Teníamos nuestro periódico "El Defensor Cristiano" fundado en 1903 por el Rdo. Manuel Andújar, y lo silenciamos para darle paso al actual "Puerto Rico Evangélico" que sostienen cinco Denominaciones. Cerramos en 1919, nuestro Seminario con sede en el Instituto Robinson de Hatillo, para dar paso al Seminario Evangélico de Puerto Rico, con sede en Río Piedras. Sostenemos por igual con las demás denominaciones al Secretario Ejecutivo de la Asociación de Iglesias Evangélicas de Puerto Rico, así como al Pastor Universitario y al de las Instituciones Insulares. A todas las causas unidas prestamos nuestro concurso económico y moral. Solo en el caso de Río Piedras, ciudad de 132,000 habitantes, hemos entrado a trabajar en territorio atendido por otra denomi-

Rdo. Tomás Pereles Hernández,
(Con licencia.)

Rdo. Pedro Rosa Viruet,
e"a de Tierra, P. R.

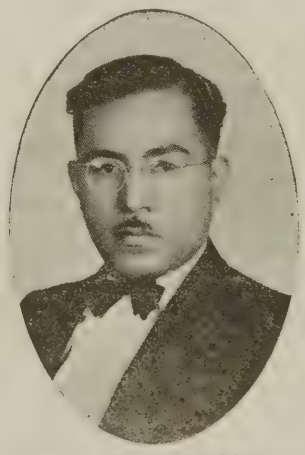

Rdo. Pedro F. Velázquez,
San José, Río Piedras.

Rdo. Gerardo López Rodríguez,
Villapalmeras, Santurce, P. R.

Rdo. Diego Escobar,
Aguirre, P. R.

El Predicador Local Don Isidro Vallé y el Rdo. Angel Serrano, Caniaco y Hato Viejo, Arecibo, P. R.

Rdo. Miguel A. Rosario,
Guardarraya, Patillas, P. R.

nación, esto es los Bautistas. Pero esto solo se hizo después que la Alianza Cristiana y Misionera entró en nuestro territorio de Guayama, ciudad entonces de 6,000 habitantes, y luego los Bautistas en 1937 también entraron a dicha ciudad.

Nuestra Iglesia Metodista ha ganado nuevos bríos en los últimos años. La Junta, con hombres de mente liberal como nuestro Obispo Charles W. Flint, y nuestros Secretarios Dres. Earl R. Brown, y W. Vernon Middleton, así como la Junta de Damas, la que desde el primer momento prestó su concurso a esta obra puertorriqueña, han insuflado en nuestros corazones nuevo ardor para la conquista de Puerto Rico para Cristo. Nos han dado grandes sumas de dinero para la construcción de nuevos templos, y nos han estimulado para extender nuestros horizontes un poco más allá.

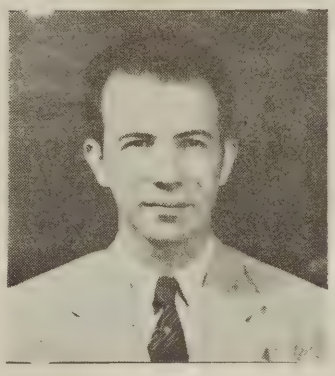

Rdo. Jorge N. Cintrón,
Playa de Ponce, P. R.

Hemos celebrado ya nuestro Cincuentenario, y hemos podido presentar una membrecía de 10,000 en nuestras Escuelas Dominicales, $54,179 recogidos en el último año, y tenemos asignaciones para la construcción de cuatro nuevos templos dentro de los próximos años. Varias señoritas se preparan para el trabajo de Misioneras. Confiamos en la bondad de Dios quien nos seguirá ayudando.

Seminarista Angel Arús,
Santurce, P. R.

Rdo. Santiago Sáez,
Arroyo, P. R.

Rdo. Wenceslao Marrero,
Bo. Mameyes, Jayuya, P. R.

Rdo. Emilio Rivera,
Jayuya, P. R.

Rdo. Félix Cruz Padilla,
Culebra, P. R.

Rdo. Juan Ayala,
Bo. Esperanza, Vieques.

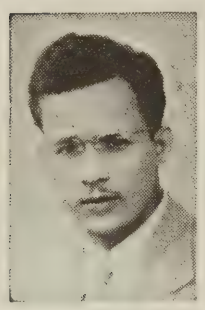

Rdo. William Fred Santiago,
Barrio Obrero, Santurce, P. R.

Rdo. Emilio Rodríguez,
Garrochales, Arecibo, P. R.

Sr. Nicolás Briones Cruz,
Lider Laico Insular.

Rdo. Leoncio Carrero,
Bajadero, Arecibo, P. R.

Templo Metodista en el Bo. Hato Viejo, Arecibo.

Escuela Bíblica en Abra Honda, Camuy, P. R.
Templo Ernesto Kiplinger Memorial.

Templo Metodista en Camuy, P. R.
Pastor: Rdo. Alfredo Rivera.

Escuela Bíblica en Camuy.

DOÑA CAROLINA J. VIUDA DE SANTANA

En la mañana del jueves, 16 de noviembre de 1950, murió en su hogar en Santurce la hermana, Sra. Carolina J. Vda. de Santana, madre del compañero pastor y periodista Rdo. Benjamín Santana y la que fuera esposa y fiel compañera del Rdo. Justo P. Santana, uno de los ministros metodistas morando ya con el Señor.

Puerto Rivo Evangélico expresa su sincera condolencia al compañero Rdo. Benjamín Santana y a todos sus apreciados familiares en esta hora.

Junta Oficial de la Iglesia Metodista en Camuy con su pastor el Rdo. Alfredo Rivera, 1ro. izq. a derecha.

Capilla metodista en el Bo. Dominguito de Arecibo, P. R.

EL AVANCE METODISTA POR

Por el Rdo. Benjamín Santana, Pastor de

La Iglesia Metodista, el cuerpo protestante más fuerte de Estados Unidos, ha vigilado siempre la política doméstica y exterior del Presidente y del Congreso de esta nación.

En las columnas editoriales de su vocero oficial, The Christian Advocate, la revista protestante de mayor circulación en el mundo, ha aplaudido con entusiasmo lo bueno y ha censurado con severidad lo malo que hayan hecho.

El Rdo. Tomás Rico Soltero y su esposa, Sra. Roselia C. de Rico rodeados de sus hijos.

El Rdo. Benjamín Santana y la Escuela Bíblica de la Iglesia Metodista de Santurce. El compañero Santana es autor de este artículo.

Para vigilar mejor el desarrollo de la política administrativa del Presidente y la labor legislativa. del Congreso, la Iglesia Metodista mantiene activos varios corresponsales en Washington y sostiene una oficina de relaciones públicas cerca de Casa Blanca.

La influencia de la Iglesia Metodista, y muy particularmente la de nuestro amado obispo Charles W. Flint, es tal que siempre hay en el Congreso más de cien senadores y represnetantes metodistas.

Un grupo de pastores metodistas del Distrito Norte en reunión con el Rdo. Jorge Rivera, Secretario de la Conferencia.

El Caso de Puerto Rico

La Iglesia Metodista en Estados Unidos ha estado siempre muy atenta al trato del Presidente y del Congreso, en relación con Puerto Rico.

Cuando se legisló autorizando al pueblo de Puerto Rico a elegir su propio gobernador, la Iglesia Metodista batió palmas en un magnífico editorial publicado en The Christian Advocate.

Posteriormente decidió seguir, en lo religioso, las líneas generales de la política del Presidente y del Congreso en lo que al dar mayor gobierno propio a Puerto Rico se refería.

Dos meses después de haber sido inaugurado el señor Luis Muñoz Marín, como primer gobernador electivo, el obispo Charles W. Flint designaba al Rdo. Tomás Rico Soltero, con la aprobación de la Conferencia Anual Provisional, como primer Superintendente nativo de la Iglesia Metodista en Puerto Rico.

Un año más tarde lo designaba Superintendente General, con poderes plenos para actuar en representación del Obispo y de la Junta de Misiones, y lo confirmaba también como Tesorero de la Misión.

R CRISTO Y SU IGLESIA

la Iglesia Metodista en Santurce.

Avance Por Cristo

Previa consulta con varios predicadores locales, el superintendente Rico Soltero formuló los siguientes objetivos para ser alcanzados durante el cuadrenio del Avance Por Cristo y Su Iglesia:

1.—Ganar no menos de 3,000 miembros nuevos, 2,000 de profesiones de fe y 1,000 de las listas de inactivos—para la Iglesia en general, y no menos de 4,000 alumnos para las escuelas dominicales.

2.—Reclutar no menos de 25 jóvenes para el Sagrado Ministerio, y que 15 de éstos hayan terminado su preparación teológica para el 31 de diciembre de 1952.

3.—Establecer en cada parroquia una escuela elemental, y una secundaria donde las circunstancias sean favorables.

El Rdo. Domingo Marrero Navarro, su esposa Sra. Carmen C. de Marrero y sus hijos.

El Rdo. Tomás Rico Soltero, Supte. General y Tesorero de la Iglesia Metodista en P. R.

Escuela Bíblica de la Iglesia Metodista en Villa Palmeras, Santurce. Pastores: Rdo. P. T. Méndez y Gerardo López.

Sra. Roselia C. de Rico, Sra. C. W. Flint, obispo C. W. Flint, y el Rdo. Tomás Rico Soltero en el momento en que éste y su esposa entregaban regalos de los ministros metodistas de Puerto Rico y sus esposas.

4.—Proveer una casa pastoral buena y confortable a cada uno de los ministros metodistas de la Isla.

5.—Acelerar el sostén propio "sobre bases sólidas", pensando siempre en el mejoramiento de los salarios de los pastores.

6.—Conseguir personal experto para el Ministerio de la Música, y promover "ardientemente" todas las fases de la educación religiosa.

Logros Alcanzados

El superintendente Rico Soltero ha realizado una labor extraordinaria durante los 20 meses que lleva administrando la Iglesia Metodista en Puerto Rico,, poniéndole ruedas al programa del Avance señalado arriba.

En cada uno de los seis puntos del Avance Por Cristo y Su Iglesia en Puerto Rico se ha adelantado mucho, en algunos casos más de lo que correspondía al primer año de cuadrenio.

Durante el primer año la Iglesia Metodista ganó 749 personas por profesiones de fe, 500 probandos y 592 miembros en plena comunión. En las escuelas dominicales ganaron 320 y el número de personas conectadas con la

Arriba: El Supte. Rdo. T. Rico Soltero procediendo a la instalación del Rdo. Rafael Boissén como pastor de la Iglesia Metodista de Arecibo.

Abajo: Los esposos Rico Soltero, el Rdo. Juan Orlandi Bairán y los esposos Boissén.

La congregación metodista de San Juan celebrando su Aniversario.

Grupo de niños de la Iglesia Metodista de Ponce, con sus maestras y el Rdo. Jorge Richardson.

Iglesia, por medio de todos sus departamentos, pasa ya de 13,000.

"Estos son resultados de las lluvias tempranas de bendiciones recibidas y la cosecha próxima parece ser copiosa", dijo él en su primer informe anual al Obispo y a la Conferencia.

En el 1949 las iglesias pagaron $15,602 al presupuesto de salarios pa-

Dos clases de la Escuela Bíblica de la Iglesia Metodista en el barrio Naranjito de Hatillo. Es su pastor el Rdo. Juan Inés Lugo.

Escuelas Bíblicas de extensión en Arroyo donde sirve el Rdo. Santiago Sáez.

La Congregación Metodista en el Barrio Mameyes de Jayuya pastoreada por el Rdo. Wenceslao Marrero. De arriba hacia abajo: Fraternidad de Jóvenes, Hombres Metodistas y Sociedad de Damas.

El Rdo. Juan Orlandi Bairán acompañado de los maestros de la Escuela Bíblica de San Juan Moderno

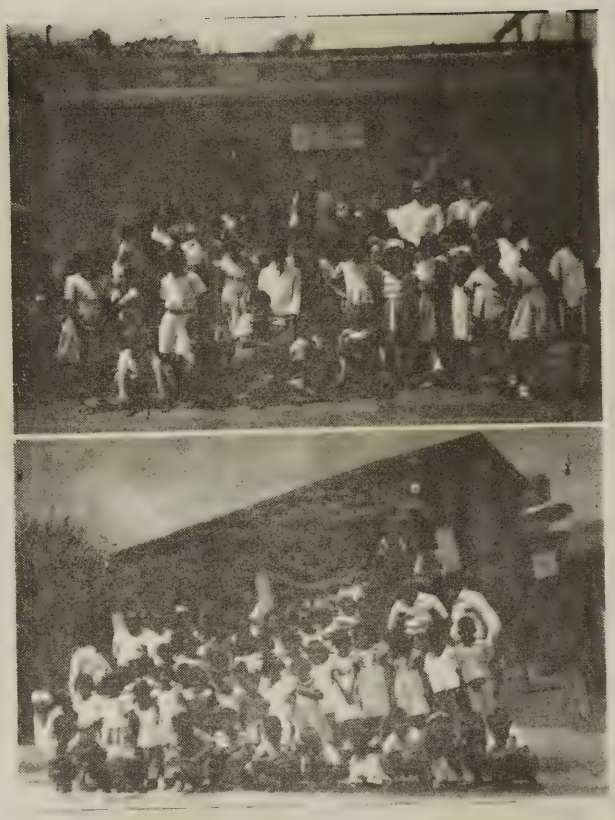

Dos Escuelas Bíblicas en la Segunda Iglesia Metodista de Arecibo, radicada en el Bo. Obrero de aquella ciudad. Pastorea esta congregación el Rdo. Luis A. Rodríguez.

Un grupo de la congregación metodista de Caniaco, Utuado frente a su templo. Es su pastor el Rdo. Angel Serrano.

Sra. Julia Torres Fernández, Presidenta de la Sociedad Insular de Damas Metodistas de Puerto Rico.

Escuela Bíblica de la Iglesia Metodista en Playa de Ponce, P. R. Pastor, Rdo. Jorge N. Cintrón.

ra sus pastores y el 31 de diciembre de ese mismo año ya habían aumentado sus promesas a $19,475.00, como el 30 por ciento de lo aportado por la Junta.

Puerto Nuevo, San José de Río Piedras y Barrio Obrero de Arecibo han sido los nuevos cargos pastorales organizados. Cuatro templos hermosos han sido construídos—Barrio Obrero, Santurce y Comerío y Puerto Nuevo. También se han construído varias capillas y casas pastorales.

En cuanto a los nuevos y futuros ministros, más de una docena han sido reclutados durante los últimos 18 meses.

Durante ese mismo período han aumentado el número de escuelas diarias de once o doce que había anteriormente a 18 actualmente con una matrícula de más de 1,500, con la excelente ayuda de la División de Mujeres para el Servicio Cristiano.

"El Reino Avanza", dice el Superintendente, "y no por los informes trimestrales o los datos de estadísticas de un año más de labor, pero sí por el empeño concertado de todos los obreros unidos en actitud de consagración y dedicación a la obra encomendada."

El Superintendente Rico Soltero

No es "rico"—al menos, en bienes materiales—ni "soltero" nuestro compañero superintendente, aunque su nombre va acompañado de ambos apellidos.

Es rico, no obstante, en talentos y habilidades para gobernar la Iglesia. Y es casado con una mujer idónea—doña Roselia—que ha sabido compartir con él todas las buenas y malas situaciones de su vida.

Tomás, como cordialmente le llama el Obispo, nació en San Germán, el 29 de diciembre del 1903, siendo sus padres don Juan Rico Guido (fallecido) y doña Pascuala Soltero.

En San Germán hizo sus estudios primarios y en la Escuela Superior de la Universidad los secundarios. Dos años en la Universidad de Puerto Rico, dos en el Seminario Evangélico, un verano en el Instituto Garrett Bible y finalmente se gradúa en la Chicago Training School, con especialización en Educación Religiosa.

Fué ordenado Diácono en South Bend, Indiana, en el 1931, y Presbítero en Aibonito, en el 1934. Trabajó 14 años en Garrochales, luego de haber servido uno en Hatillo. Está en Villa Palmeras desde el 1947, cuando estableció una escuela elemental que ya cuenta con cuatro grados y más de 200 alumnos de matrícula.

Fué Secretario Ejecutivo del Comité de Educación Cristiana, por varios años Director y Administrador

Escuela Bíblica de la Iglesia Metodista en Jayuya, P. R.. Pastor Rdo. Emilio Rivera.

GRUPOS DE LA IGLESIA METODISTA DE COMERIO

Pastor: Rdo. Félix Encarnación Ramos.

Clase de Niñas Intermedias. Grupo de maestros de la Escuela Dominical. Clase de Caballeros. Clase de Jóvenes.

Clase de Principiantes. Niños pertenecientes a una clase de Intermedios. Clase de Juveniles. Clase de Primarios.

de Educación Cristiana, Tesorero de la Conferencia desde el 1939 y Tesorero de la Asociación de Iglesias Evangélicas de Puerto Rico desde hace cuatro años.

PUERTO NUEVO

La congregación metodista de Puerto Nuevo y Caparra Heights celebró el 22 de octubre de 1950, su segundo aniversario. Esta obra empezó en Caparra Heights, hace dos años, con servicio de predicación. Desde el 22 de octubre de 1948 funcionó en el garage del pastor, en B-23. hasta abril de 1950. Hermanos venidos de todas las iglesias metodistas de la zona metropolitana y de la Isla constituyeron el núcleo organizador. El primer tesorero de la congregación fué el fiel hermano Modesto Rodríguez, que sirve ahora en las fuerzas armadas en Corea. El Domingo de Ramos de este año nos trasladamos a los salones recientemente terminados de la escuela en Puerto Nuevo, junto al templo en construcción. El 21 de mayo, en un gran servicio de dedicación, fué consagrado el espacioso templo, participando en el servicio unas 300 personas.

Este segundo aniversario se celebró el 22 de octubre de este año, con un interesante programa que ocupó todo el día. El servicio matutino, a las 6:00 a. m., al cual asistió un buen número de hermanos. El pastor nos dió

El Rdo. Félix Cruz Parrilla y un grupo de la congregación en la isla de Culebra.

Templo Metodista en Puerto Nuevo, recientemente dedicado.

una plática sobre Juan 17:3. La sesión de la Escuela Dominical enpezó a las 9:30 a. m. Las clases de adultos oyeron al Supte. T. Rico Soltero, quien habló sobre problemas de actualidad. La asistencia alcanzó la cifra de 230, y la ofrenda fué de cerca de $150.00. Las metas propuestas no se alcanzaron; pero el entusiasmo y el espíritu de fidelidad desplegadas en esta ocasión nos indican que nos vamos educando y preparando para la realización de cosas mejores. En la tarde se congregó en el sótano un gran número de hermanos y niños, y se llevó a cabo una reunión de carácter religioso-social. Nos hablaron en este servicio los Rdos. Gerardo López, Benjamín Santana y el Supte. Rico Soltero, que vino acompañado de su esposa e hijas, así como el Rdo. Santana. Hablaron también la Sra. Josefina O. de Espada y el joven ingeniero, presidente de la "Fraternidad de Jóvenes", hermano Parmenas Amaro. El simbólico bizcocho de aniversario, que era a la vez, real, se distribuyó a los concurrentes. Este bizcocho fué el obsequio de un amigo de la firma "Procter and Gamble Co." La Sociedad de Damas ofreció los refrescos.

En el servicio nocturno pronunció, en inspiradadoras palabras, el sermón el Rdo. Jorge N. Cintrón, ministro metodista en Playa de Ponce. La gran comisión, según Mat. 28:18-20, fué el tema de su sermón. Una selecta congregación participó de este último servicio. El coro de nuestra iglesia, dirigido por el hábil hermano Juan Ramón Rodríguez contribuyó con sus cantos a la feliz realización del programa de aniversario en la mañana y en la noche.

La congregación metodista de Puerto Nuevo, Caparra Heights se unió eficazmente para esta histórica celebración. Bajo la bendición de la gracia de Dios se prepara para dar el Evangelio a esta nueva comunidad.

Recientemente se organizó la Junta de Finanzas. Es ahora el presidente el hermano D. Miguel Juarbe; tesorero, Dr. José Santiago, y secretario financiero el hermano Arturo Morales. Otros hermanos miembros de la Junta son: Carlos Rodríguez Boissén, Emma D. de Sterling, Lidia V. de Rodríguez y Emma O. de Amaro.

También tuvo elecciones la Sociedad de Damas, siendo electa presidenta la hermana Emma D. de Sterling; secretaria, Eladia D. de Román; tesorera, Delia I. de Jiménez. Las Damas Metodistas se reúnen todos los martes.

Congregación metodista en Puerto Nuevo al celebrar su 2do. aniversario. Su pastor, el Rdo. J. Espada Marrero.

Templo Metodista en el Bo. Guardarraya, Patillas.

Templo Metodista de Maunabo, P. R.

Templo Metodista y Casa Pastoral en Río Piedras, P. R.

Templo Metodista en Jayuya, P. R.

Templo Metodista en Aguirre, P. R.

Templo Metodista en el Bo. Factor, Arecibo, P. R.

Templo Metodista en Patillas.

Templo Metodista en Puerta de Tierra.

Templo Metodista en Aibonito.

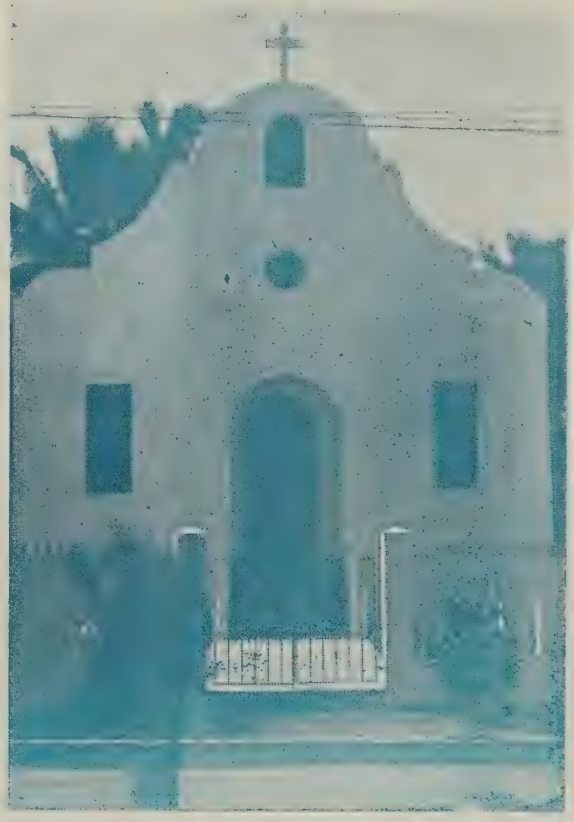

Templo Metodista en San Juan Moderno.

Templo Metodista en Arecibo.

Templo Metodista en San Juan.

Templo Metodista en Guayama.

Templo Metodista en Ponce.

Puerto Rico Evangélico

EDICION DEDICADA A LA IGLESIA EVANGELICA UNIDA DE PUERTO RICO

CONCILIO EJECUTIVO DE LA IGLESIA EVANGELICA UNIDA DE PUERTO RICO

De izquierda a derecha: (sentados) Harry E. Zech, Gilberto Robles, Domingo Franceschi, Serafín García, José A. Torres, Joseph Bevilacqua ; —(De pié en el mismo orden) Antolín Castillo, José Vilar, Eulogio Echevarría, Angel L. Jaime, Plácido Vázquez y Diego M. Rodríguez.

El Rdo. Gilberto Robles, pastor de la Iglesia Evangélica Unida de Naguabo, P. R., y la Escuela Bíblica de aquella congregación, que recibirá la asamblea anual cuyo programa publicamos a continuación.

PROGRAMA DE LA VIGESIMA PRIMERA ASAMBLEA ANUAL

de la Iglesia Evangélica Unida de Puerto Rico, a celebrarse en Naguabo, durante los días 16 al 19 de enero de 1951.

Tema: **Cristo el Supremo Ideal para un Mundo en Crisis.**

Texto: **"Es Cristo en vosotros la Esperanza de Gloria."**

Enero 16.—Martes por la tarde

3:00 Reuniones de las Conferencias Regionales.

Por la noche

7:30 Servicio de apertura a cargo del pastor local.

Enero 17.—Miércoles por la mañana

8:30 Celebración de la Santa Cena.
Oficiarán los siguientes ministros: Rdos. Carlos P. González, José A. Torres, Antonio Rivera Rodríguez y Ramón Morales Vega.

9:00 Lectura de la lista de delegados.
Lectura de las Actas de la Reunión Anterior.
Informe del Concilio Ejecutivo.
Informe del Tesorero.
Lectura de la Correspondencia.
Designación del Comité de Nombramientos.
Nombramiento de los Comités Temporeros.

10:30 Informe de las Iglesias. (Los informes deben ser escritos, y su lectura no tomar más de tres minutos.)

Por la tarde

1:30 Servicio devocional a cargo del Rdo. Miguel Limardo.

2:00 Tema: "La Naturaleza de la Crisis Mundial." Rdo. Juan Díaz Acosta.
"La Respuesta Cristiana a los Problemas Mundiales." Rdo. Salvador Vélez.

3:00 Discusión. Preside: Rdo. Santiago Santiago Alvarado.

3:30 Informes de Deering y Toronto a cargo de los Rdos. Santiago Santiago A. y Miguel Limardo, respectivamente.

4:00 Reunión de los Comités Permanentes.

Por la noche

7:30 Servicio de alabanza a cargo del Comité de Música. (Sigue en la página 20)

Puerto Rico Evangélico

DIRECTOR
JORGE N. CINTRON

Presidente Junta de Publicación:
RDO. ERASMO M. BERNIER

Jefe de Talleres
VICENTE PARADIZO

Puerto Rico Evangélico es el órgano oficial de las denominaciones evangélicas: Bautista, Discípulos de Cristo, Metodista, Presbiteriana, Evangélica Unida de P. R. Se publica quincenalmente en los Talleres Puerto Rico Evangélico, Inc. Admitido como correspondencia de segunda clase en las oficinas del correo de Ponce, P. R., el día 10 de julio de 1912, de acuerdo con la ley del 8 de octubre de 1917 Afiliado a la Asociación de Iglesias Evangélicas de Puerto Rico.

Precio de Suscripción: Dentro de la Unión Postal, $1.00 al año. En los demás países, $1.50 al año. Pago adelantado

Oficinas de la Dirección, Administración y Talleres Tipográficos radicados en el edificio "Puerto Rico Evangélico", calle Comercio 89. Apartado de Correos 1707, Teléfono 723, Ponce, P. R.

Toda la correspondencia relacionada con colaboraciones, noticias, secciones, será enviada al Director de la revista.

La correspondencia relacionada con suscripciones anuncios, fotograbados, impresos y librería, será enviada al Administrador.

NO DEVOLVEMOS ORIGINALES

Año XXXIX. Núm. 1,074

EN ESTE NUMERO

Corresponde esta edición de "Puerto Rico Evangélico a las iglesias de la denominación Evangélica Unida de Puerto Rico. Han colaborado en la redacción de la misma los Rdos. Antolín Castillo, Gilberto Robles, José Alberto Torres, Juan Díaz Acosta, y los laicos Sra. Julia M. de González y el Sr. Federico Schroder.

Agradecemos a las congregaciones y a sus pastores la cooperación que nos han ofrecido. Esperamos que "Puerto Rico Evangélico" pueda llegar a muchos hogares donde aún no se le conoce. Queremos seguir llevando el mensaje evangélico a aquellos que aún no lo conocen. Queremos que nuestra revista sea un ayudante para cada pastor y cada congregación.

La próxima edición, a dos colores está dedicada a la Navidad. También publicaremos un reportaje sobre la Iglesia Discípulos de Cristo de Santurce con varios fotograbados.

Para el próximo año prometemos ediciones dedicadas a las iglesias bautistas de Puerto Rico y a las iglesias evangélicas de habla hispana de Nueva York.

NUESTRO PROPOSITO

Ocupamos esta tribuna de honor y de avanzada para dirigirnos al pueblo cristiano de esta tierra nuestra y de otras tierras allende nuestros mares.

Antes de seguir adelante, deseamos extender en el nombre del Señor, un saludo fraternal a todas las iglesias hermanas que ha tiempo laboran con tesón y fe inquebrantable porque "Cristo tenga el primado" en la vida individual y colectiva. Os exhortamos a seguir adelante, en perenne ánimo de cruzada, y con la vista fija en el Cristo eterno.

La presente edición recoge los varios aspectos de nuestra Obra. Huelga repetir aquí lo que el lector verá más adelante. Al hacer esta Edición, no nos mueve el deseo de hacer ostentación de lo que hayamos podido hacer hasta aquí. Situarse uno en los cantones de las calles para ser visto de los hombres francamente no cuadra con el espíritu de Aquel que es la Cabeza de la Iglesia.

Es nuestro deseo que esta Edición sirva de reconocimiento a aquellos hombres que en la naciente alborada de este siglo incendiaron el alma de este pueblo con los poderosos destellos de una fe vigorosa. Ellos se nos adelantaron en el ejercicio del sagrado menester. Su obra no fué en vano.

Deseamos también que esta Edición sirva de estímulo a nuestros jóvenes para que ellos dediquen sus vidas al servicio del Maestro. Varias fuerzas pretenden detener la soberanía de Dios en el alma del pueblo puertorriqueño. Necesitamos—en atención a ello—movilizar todos los recursos disponibles hasta lograr que el ideario cristiano sature la vida toda de nuestro pueblo.

En un sentido profundo esta Edición es un reto. Un reto a la acción solidaria y dinámica. Un reto a la fe que quiere perpetuarse. Un reto a la esperanza que quiere asumir cuerpo de realidad. Un reto al amor que quiere expresarse en manifestaciones fecundas de servicio y de buena voluntad.

Si en alguna forma esta Edición logra despertar en muchos el noble deseo de ir a la vida "en función de amor y de servicio", como diría Unamuno, nos sentiremos hondamente complacidos. Porque la vida hay que sentirla y vivirla así. Como el sembrador que salió a sembrar. Como el que salió a encender una luz..... Como el que salió a mostrar el camino.....

GILBERTO ROBLES.

La Obra de la Iglesia Evangélica Unida Hasta Hoy

Por el Rdo. Juan Díaz Acosta.

Dr. Philo W. Drury.

Lo que llamamos hoy la Iglesia Evangélica Unida de Puerto Rico, con su vasto y dilatado campo y que se extiende desde las alturas de Yauco, siguiendo en dirección sur con algunas inclinaciones al centro, hasta Salinas y sus barrios y luego por el este, hasta las sierras de Luquillo, está compuesta por los primitivos campos que fueron en décadas pasadas, la Iglesia Hermanos Unidos en Cristo, La Iglesia Cristiana y la Iglesia Congregacional.

Con principios muy humildes y poco atractivos, pero fundada sobre cimientos sólidos y permanentes, ha ido evolucionando en pregreso siempre ascendente, hasta llegar a ser en el presente, una de las fuerzas más poderosas con que cuenta el Evangelio en nuestra Isla.

Rdo. D. P. Barrett.
Misionero jubilado.

En esta unión, jugó un papel muy importante aquel ferviente y sublime deseo expresado por Cristo en su plegaria Sumo-Sacerdotal "Que todos sean uno, así como tú, oh Padre, eres en mí y yo en Ti."

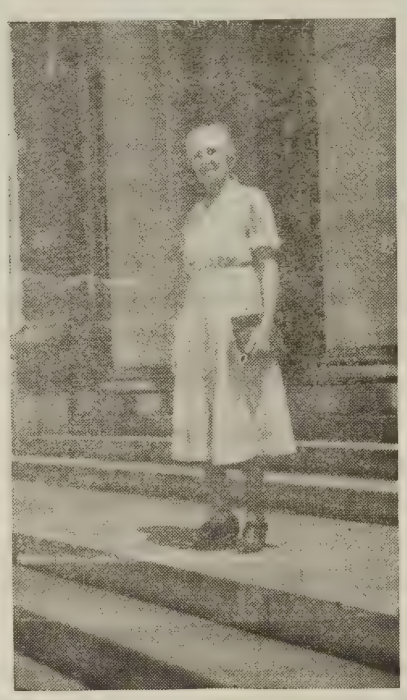

Srta. Elizabeth Reed.
Misionera jubilada.

Inspirados en este ideal del Salvador, algunas misiones dieron algunos pasos a ese fin, en la unión en la obra de educación, en una prensa unida, en la Asociación de Iglesias, y en resoluciones hacia la unión en un solo cuerpo con el nombre de Iglesia Evangélica de Puerto Rico.

Como culminación de ese movimiento hacia la unidad, se efectuó el día 28 de enero, del año 1931, en la ciudad de Fajardo, en una Magna Asamblea la organización de la Iglesia Evangélica Unida de Puerto Rico, compuesta por las Iglesias Congregacional-Cristiana y Hermanos Unidos en Cristo, sustentando el ideal de la unión de todas las Iglesias Evangélicas que trabajan en nuestro país.

Dr. Nathan Huffman.

El éxito que ha tenido este cuerpo unido hasta el presente, se debe a ciertos antecedentes que han contribuído notablemente a su desenvolvimiento y que formaron su sólida base. Había en estos antiguos campos una serie de misioneros continentales como los Rdos. Drury, Mohler y Barrett, que mirando con simpatía tal paso de avance, le dieron todo su impulso. De igual manera, un buen número de ministros ya de larga experiencia en estas tres misiones, apoyaron con todos sus entusiasmos este movimiento tan feliz. Entre ellos, citaremos a los Rdos. Rafael R. Rodríguez, ya fa-

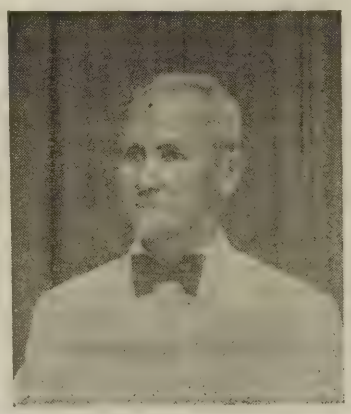

Rdo. Pedro Román.
Ministro jubilado.

Pueblos y barrios de Puerto Rico donde sirve la Iglesia Evangélica Unida.

llecido, Ramón Morales Vega, Pedro Román, Antolín Castillo, Juan R. Romero, Manuel G. Mattos, Eduardo Bibiloni, el educador Dr. Florencio Sáez, Domingo Franceschi, Diego García ya fallecido, Plácido Vázquez y otros. También un buen número de competentes misioneras de las cuales nos queda una en el trabajo octivo, como Miss María Robles y otras ya retiradas como Miss Santia Fabiani y Miss Carlota Cofresí, las que han realizado nobles trabajos en pro de nuestra obra. También un antecedente de inspiración, lo fué el hecho simpático del pacto de unión entre la Iglesia Congregacional y la Iglesia Cristiana en los Estados Unidos, acto efectuado según noticias, el año 1928, por el cual la Iglesia Congregacional vino a ser Iglesia Congrecional - Cristiana en el Norte, viniendo entonces a formarse entre estas dos Iglesias en Puerto Rico, un solo campo.

Rdo. Howard Spragg, Humacao, P. R.

Por los últimos años de la tercera década, el Dr. Todd, debido a su avanzada edad, se retira de la superintendencia de la Misión Congregacional, sustituyéndole en la dirección de esta obra el Dr. C. I. Mohler, de la misión Hermanos Unidos, que hasta entonces trabajaba en la ciudad de Yauco, viniendo a residir a Humacao.

Cuando la Iglesia Evangélica Unida surgió a la vida, se encontraban en ella hermosos y primorosos templos de reciente construcción y otros reparados conforme a la arquitectura más moderna. El huracán que azotó a Puerto Rico el 13 de septiembre, del año 1928, ocasionó la destrucción de muchos edificios, iniciándose después de esta catástrofe, una era de reconstrucciones y reparaciones. Por eso, la nueva organización se encuentra con un nuevo y bello templo en Yabucoa. Otro nuevo, de amplias dimensiones y con todas las comodidades para la obra, se terminó en Humacao, a principios del año 1929, el cual quedó inaugurado el 22 de febrero del mismo año y cuya Iglesia se fundó en el año 1902. En Naguabo por el año 1930, se construía otro, siendo su dedicación el 25 de julio de esa fecha. Del mismo modo, nuestra unión encontró el hermoso edificio de la Calle Marina en Ponce, al que por su amplia extensión y bella arquitectura lo llamamos la Catedral Evangélica de Ponce, así como también hallamos los cómodos y atractivos templos de Yauco, Santa Isabel y Juana Díaz.

En los principios de nuestra Iglesia había algunos obreros jóvenes que eran promesas de gran valor para el futuro de la obra. Uno de ellos lo es el Rdo. Narciso Solero, ministro muy bien aprovechado de nuestro Seminario, elocuente predicador, elegante escritor y poeta místico y que hoy ocupa una Iglesia en el Norte. Otro es el Dr. Florencio Sáez quien ya, en ese entonces auguraba una brillante carrera. Habiendo sido por muchos años catedrático de nuestro Seminario, y doctorado en Educación en la Universidad de Columbia, en el presente es

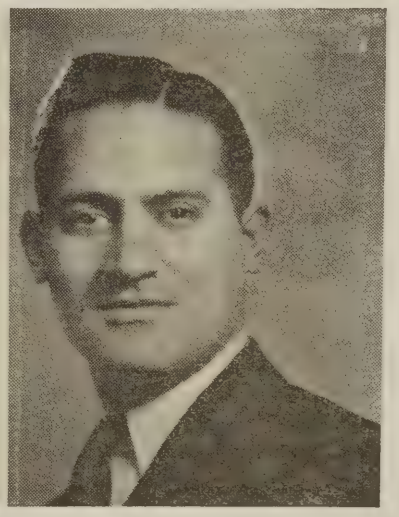

Rdo. Joseph Bevilacqua. Humacao, P. R.

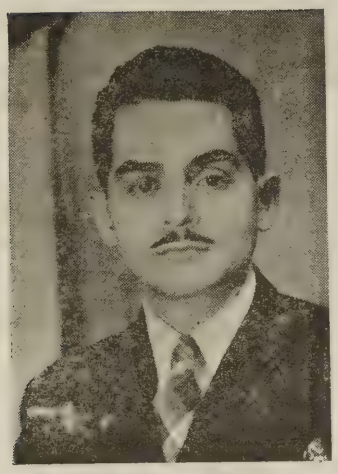

Rdo. Salvador Vélez, Humacao, P. R.

el presidente de nuestro Seminario, nombrado por unanimidad el 25 de mayo, del presente año, por el Comité de nombramientos designado por la Junta de Síndicos y nombrado unánimemente por dicha junta, habiendo ocupado dicho cargo el día 1° de junio, e instalado en la presidencia el día 11 de septiembre, de este año. Por aquel campo del Este, encontramos también al Pastor Rdo. Carlos P. González, el que graduado del Seminario en el año 1932, recibió su ordenación en el año 1934.

En la primera década de nuestra Iglesia había un grupo de jóvenes estudiantes con inclinaciones al Sagrado Ministerio como el Rdo. Serafín García, ordenado el 14 de marzo de 1943. El Rdo. Santiago Santiago, ordenado el 5 de abril también del 1943, el Rdo. Diego Rodríguez, ordenado el 5 de julio de 1942 y otros.

Rdo. J. A. Luciano, (Con licencia) Monmouth, Illinois.

Además de estos ya citados, han venido a figurar en nuestro ministerio, otros de época más temprana y que podemos llamar los contemporáneos en nuestra historia, como los Rdos. Salvador Vélez, ordenado el 31 de marzo de 1946, Angel Luis Jaime, José Alberto Torres, ordenado el 25 de mayo de 1950, y Antonio Rivera Rodríguez, ordenado el 5 de marzo de este mismo año.

Hemos tenido que pasar en estos últimos años por la pena de separarnos de obreros que desde los principios han sido fieles compañeros y sabios mentores muy queridos, los que se han retirado acogiéndose a la jubilación. Hemos despedido con intenso dolor en nuestro corazones al Dr. P. W. Drury y esposa, al Rdo. D. P. Barrett y señora, la que hoy mora con el Señor, a Miss Elizabeth Reed, al Rdo. Pedro Román y su compañera de luchas, a Miss Carlota Cofresí y al Dr. C. I. Mohler y señora.

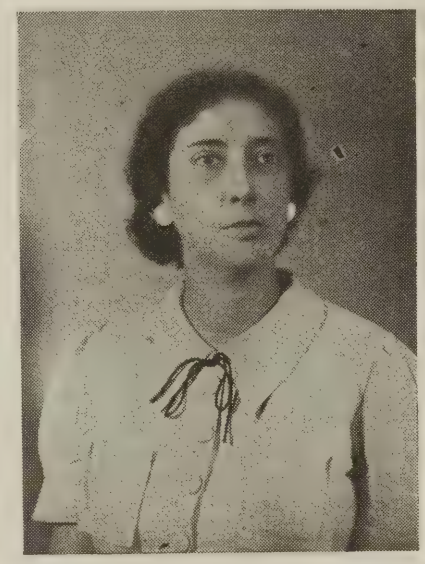

Srta. Carlota Cofresí, Misionera jubilada.

Coincidiendo con el retiro de estos misioneros, llegan a la Isla el Rdo. Harry E. Zech con su familia, por el año 1944, en representación de la Junta de la Iglesia Evangélica, Hermanos Unidos del Norte y la Srta. Laura Hunter el 19 de junio de 1947, estableciéndose en Ponce.

Por el área de Humacao, llegan del Norte el Rdo. Howard E. Spragg, el que comenzó su trabajo el 6 de enero de 1949, y el Rdo. Joseph J. Bevilacqua, tomando su cargo como Director del Trabajo de las Iglesias el 1ro. de agosto de 1949 y ambos, en representación de la Junta de la Iglesia Congregacional-Cristiana del Norte. También llega para el Hospital Ryder el Dr. John A. Smith, nuevo médico misionero, haciéndose cargo de su trabajo, el 1° de octubre de 1947, como Médico Director.

Rdo. Domingo Franceschi, Calle Marina, Ponce.

Por éstos últimos años, se ha desarrollado una era de innovaciones en

Rdo. Ismael Castillo, Villalba, P. R.

Rdo. Juan Díaz Acosta, Santa Isabel, P. R.

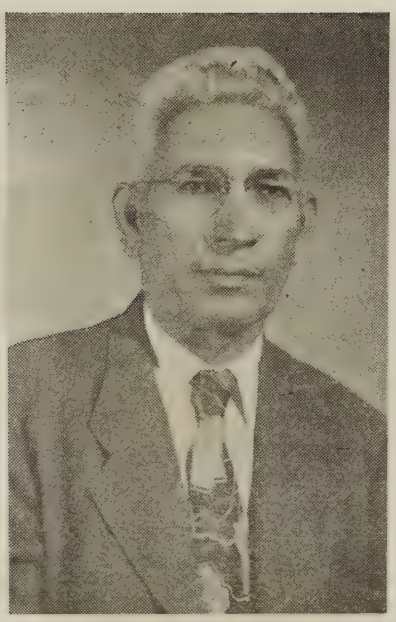

Rdo. Ramón Morales Vega, Yauco, P. R.

nuestra obra. En Salinas durante el pasado pastorado del Rdo. Domingo Franceschi, se llevan a cabo importantes reformas en el templo, haciéndose más cómodo y atractivo. En su interior se levanta un hermoso altar y se cambian sus sillas plegadizas por primorosos escaños, haciéndose su nave más atractiva. Al hacerse cargo el Rdo. Zech de su trabajo en la parte Sur, se ha dado un nuevo impulso a la evangelización rural. En el barrio Las Ollas de Santa Isabel, se compra una casa para residencia del pastor y se añade un pabellón a la capilla. En el barrio Sabanetas de Ponce, se construye una buena casa pastoral de cemento. En el sitio denominado Pastillo, del cargo pastoral de Arús, se instala una hermosa capilla que estaba en el barrio Descalabrado de Santa Isabel y en más reciente fecha, por la mitad del año 1948, se entra en un mayor movimiento de construcciones e innovaciones. Así en Collores de Juana Díaz, se obtiene por compra una casa para el pastor; en el Bo. Barrero de Peñuelas, se construye una cómoda capilla de cemento y además en Río Piedras, se compra un hermoso edificio que hace de templo y casa pastoral en la zona metropolitana y cuya iglesia se fundó el 19 de noviembre de 1948.

También en la parte este hace algunos años la Misión se hizo de la propiedad de Yuquiyú, la cual ha servido no solo como un centro de servicios para aquella comunidad, sino también como un centro de conferencias para nuestras Iglesias y para otras organizaciones que ayudan al bienestar de nuesro pueblo. Ya este centro cuenta con su templo recientemente construído con la ayuda del trabajo voluntario de la gente del lugar, de los directores, de ministros y de estudiantes del Norte. Su director principal es el Sr. Iván Chathan. En las Cabezas de Fajardo y bajo la dirección del pastor Angel L. Jaime a-

Los esposos Charles I. Mohler, quienes sirvieron por muchos años en Puerto Rico hasta su jubilación.

El Rdo. Harry E. Zech, su esposa, la Sra. Edna Zech y dos de sus hijos.

Rdo. Serafín García. Fajardo, P. R.

yudado por un grupo de jóvenes, acaba de construirse una Cancha de Baloncesto para el uso de esa comunidad. El Hospital Ryder que ha llevado a cabo tan buena obra de Servicio en Humacao y pueblos limítrofes desde su fundación, ha sido objeto de muy importantes innovaciones durante los últimos años bajo la dirección del Dr. Smith. Un nuevo techo de cemento, fué construído en el año 1948-49. Un salón de Pediatría, una nueva sala de pacto, un "labor room" y un salón de fórmulas para el nursery. Al edificio Rauney un cuarto de baño, pasillos y una cocina nueva. El personal ha sido aumentado con los doctores Winslow G. Fox y Mrs. Jane N. Spragg. Además un farmacéutico licenciado, la trabajadora Social Miss. Elizabeth Mac Donald desde principios de octubre y el Capellán Rdo. Gilberto Robles. Este Hospital cuenta también con una clínica de Salud Maternal, una clínica en la Iglesia de Naguabo y otra en el centro de Yuquiyú.

La década que ya está para terminar, se distingue por grandes crecimientos en el sostén propio, declarándose como tales nuestra Iglesia en Fajardo, bajo el pastorado del Rdo. Manuel G. Mattos, la de Santurce entre los años 1945 al 1946 y que dirige el Rdo. Eduardo Bibiloni. Esta Iglesia cuenta con un solar por el que han ofrecido $30,000 y tiene en caja alrededor de $4,000 dedicados a la construcción de un templo en un futuro cercano. Nuestra Iglesia en Humacao sostiene a su pastor desde el año 1946. Por el lado del sur se declara en sostén propio nuestra Iglesia en Yauco, bajo el pastorado del Rdo. Ramón Morales Vega y la de la Marina de Ponce, en sostén propio total, en el año 1947, bajo la dirección del Rdo. Domingo Franceschi. Esta iglesia tiene un presupuesto muy crecido. Sostiene a su pastor, misioneras, y una escuela diaria. Tiene carro propio para uso del pastor en su trabajo y un buen fondo en caja, además de la casa pastoral que es propiedad de la Iglesia.

Otros progresos recientes: Por cortesía del Rdo. Howard E. Spragg acabo de recibir un periodiquito que ha editado en la región del Este. En nota de la dirección y en "El Por Qué de un Periodiquito", dice una parte. "Esperamos que este periodiquito, que será publicado ocasionalmente, suplirá cualquier información que no pueda publicar el "Puerto Rico Evangélico" acerca de nuestro trabajo. Deseamos información acerca de cosas interesantes en el programa de la Iglesia, de la familia y de los miembros. Además, artículos que sean de interés común." De él he sacado algunas notas para este escrito y me encuentro con dos más muy interesantes y que dicen. "En la última asamblea anual se unió a la Iglesia Evangélica Unida, la nueva Iglesia de los Campos de Salinas. Estamos casi seguros que en la próxima asamblea habrá dos grupos más listos para ser recibidos co-

Rdo. Eulogio Echevarría, Juana Díaz, P. R.

mo iglesias organizadas y son la Iglesia de Clausells de Ponce y la Iglesia de Yuquiyú."

La otra nota dice así. "Debido al progreso de la Matrícula de niños en la escuela de la Iglesia de Santurce, la Iglesia ha comprado una nueva guagua para la transportación de los niños. Felicitamos al Rdo. Bibiloni y a la Iglesia por el buen trabajo que realizan a través de su escuela."

El dicho aquel tan sabio, "Vivamos

Sr. Félix Morales,
Tallaboa, P. R.

unidosp ara ser fuertes", ha tenido su feliz realización, en la obra grandiosa que ha podido llevar a cabo la unión de estas tres Iglesias. Ella ha hecho una gran labor educativa en Puerto Rico. Además de sus centros y escuelas de enseñanza, ha dado al Departamento de Educación de Puerto Rico un buen número de maestros y aún catedráticos para la Universidad, recibiendo las luces de su ilustración, capacidad, su elevada influencia, así como su prestigio moral. Entre ellos, doctorados en las mejores universidades del Norte y de Europa, otros maestros en artes de las famosas Universidades de Columbia y Chicago y muchos con su grado de bachiller en Ciencias Educativas.

La grandiosa obra social y cultural que nuestra Iglesia ha hecho en Puerto Rico es admirable. Hemos dado a nuestros municipios un buen número de enfermeras para los hospitales, oficiales de Salud Pública y trabajadoras Sociales a nuestro gobierno.

La Iglesia Marina de Ponce, nos da un competente facultativo en el Dr. Edwin Rodríguez, la Iglesia de Fajardo un prominente médico en el Dr. Angel M. Mattos. El Ryder Hospital cuenta con el Dr. John A. Smith y otros médicos y oficiales todos de la Iglesia Evangélica Unida.

Rdo. José A. Torres,
Guayanilla, P. R.

También **ha dado a nuestra** jurisprudencia abogados de gran talla como el Lcdo. Willam Morales, hoy fiscal de la Corte de Distrito de Ponce.

Al escribir de lo que nuestra Iglesia ha hecho hasta hoy no debemos dejar de presentar algunos de los datos estadísticos más importantes hasta el 31 de diciembre de 1949. Así pues, nuestra misión, tiene 40 iglesias organizadas, con un número de 5045 miembros y un total de ingresos de $44,-437.56 con un balance en caja de $9,325.76.

Rdo. S. Santiago Alvarado,
Salinas, P. R.

No debemos dar fin a esta reseña sin rendir un homenaje de reconocimiento a aquellos consagrados siervos del Señor que con sublime abnegación pusieron las bases para nuestra unión, abrieron los surcos para la

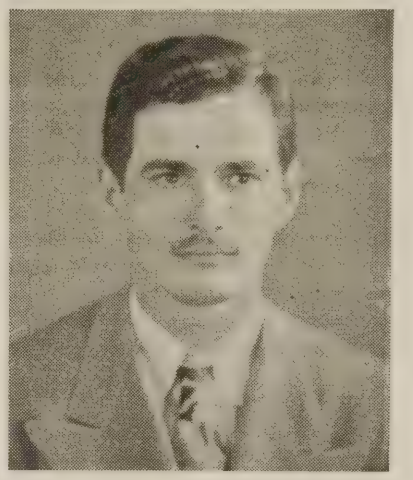

Sr. Leopoldo Bonilla,
Estudiante en el Politécnico.

semilla que ha dado tan abundantes frutos y prepararon el camino que han seguido los obreros del presente hacia éxitos más brillantes, de los cuales ya algunos moran con el Señor como los venerados y nunca olvidados Rdos. Rafael R. Rodríguez, Tomás Robles, Vicente Ríos, Diego García, Don Juan Pablo Rodríguez y Doña Delfina Zayas, y Mrs. D. P. Barrett recientemente.

"Y todos estos, aprobados por testimonio del a fe, no recibieron la promesa.

Proveyendo Dios, alguna cosa mejor para nosotros, para que no fuesen perfeccionados sin nosotros."

AVISO

Ya es tiempo de renovar la suscripción a "Puerto Rico Evangélico". Pague a su pastor, al agente en su iglesia o suscríbase directamente. Coopere suscribiendo a otros en su iglesia y en su comunidad. Ayúdenos en la tarea evangelística. Sea un fiel y sincero patrocinador de ésta, su revista.

Los Campos Bla

Platicaba Jesús con la mujer samaritana junto al pozo de Jacob en la ciudad de Sichar mientras los discípulos buscaban en la cercana población algo de comer. Regresa el grupo apostólico quedando sorprendidos ante el espectáculo de ver al Maestro en amena conversación con una mujer extraña sin que el amado Jesús mostrase ningún interés por la comida que acaban de ofrecerle. Por el contrario, ante la velada insinuación de los discípulos el Maestro les lanza una pregunta de gran significación: "¿No decís vosotros: Aún hay cuatro meses hasta que llegue la siega? Alzad vuestros ojos, y mirad las regiones porque ya están blancas para la siega." El comentarista Alvah Hovey, interpretando este texto en su totalidad hace la siguiente declaración: "Esta pregunta descansa razonablemente en el hecho expresivo de la estación del Año cuando Jesús pasando por Samaria se sentó junto al pozo de Jacob. Cuatro meses era el tiempo marcado entre la siembra y la cosecha. Esta generalmente empezaba a mediados del mes de Nizán (abril) en los días de la Pascua y duraba hasta el Pentecostés cubriendo un período de cuatro meses completos. Se supone que era el mes de diciembre cuando Jesús pronunció esta sentencia por el que probablemente los campos ofrecían un verde panorama de plantas y frutos moviéndose al contacto de la brisa invernal como precioso lago de esperanzas."

Ante el hermoso espectáculo de la activa labor realizada silenciosamente por la Naturaleza el Maestro aprovecha la circunstancia del momento psicológico y como fulminante disparo al sentimiento de responsabilidad del discipulado cristiano, de la obra apostólica y de la labor misionera que estaba por realizarse les lanza una fuerte sentencia y les dicta una orden que se me antoja haría temblar

El pastor Abraham Rodríguez junto a la capilla Evangélica Unida de Las Ollas, en Santa Isabel.

Rdo. Antolín Castill
y Pastor de la I.

El Rdo. Carlos P. González, Pastor de la Iglesia Evangélica Unida de la Calle Unión en Ponce sentado junto a su esposa, Sra. Julia M. de González, y sus hijos: (de pié izq. a derecha) Benjamín, Eunice, Ruth, Myriam, Abigaíl, Caleb, Josué, Elsie y Delia S. de Palmieri, residente en Nueva York.

Congregación E. U. de la Iglesia d

ıcos para la Siega

ll autor de este artículo
I. U. en Coto Laurel.

la conciencia de los que llamándose discípulos y siervos del Señor se habían mostrado indiferentes al cumplimiento de su deber cristiano. Del mismo modo debemos temblar en el momento actual los que llevando en nuestros hombros la responsabilidad de la tarea misionera en nuestra amada Isla no hemos respondido debidamente al cumplimiento del deber de proclamar el Santo Evangelio de Cristo distribuyendo la buena simiente y cultivando la misma para gozarnos en la abundante cosecha.

Templo y Casa Pastoral de la Iglesia Evangélica Unida en Las Piedras, P. R.

Ante esa circunstancia yo pienso en la posición nuestra como Iglesia Evangélica Unida de Puerto Rico. Durante dos décadas hemos venido laborando por el extendimiento y establecimiento del Reino de Cristo en la sección jurisdiccional que abarca nuestro campo misionero pero con pena debemos confesar que los frutos no han sido del todo satisfactorios. Me parece que necesitamos oir nuevamente al Señor diciéndonos "Alzad vuestros ojos, mirad las regiones, los campos están listos para la siega." Los Discípulos junto al pozo de Sichar estaban pensando en la comida que habían traído del pueblo. Tal parece que hoy como ayer la humanidad se interesa más por las cosas materiales que por las cosas del espíritu. En otra ocasión Jesús tuvo que decir a las gentes: "De cierto os digo que me buscáis, no porque habéis visto las señales, sino porque comísteis el pan y hartásteis." La posición social del individuo tanto en el pasado como en el presente constituye una honda preocupación que no les deja levantar sus ojos para buscar en la cumbre espiritual la fuerza que les ayudará a vencer su yo humano y pasional. La tendencia de grandeza intelectual viene atrofiando el sentido espiritual de la vida y en busca de esos valores intelectuales se desvía el corazón de los que solo aspiran las posiciones

(Sigue en la página 18, Col. 2)

Juana Díaz. Pastor: Rdo. E. Echevarría.

La Escuela Bíblica de la Iglesia Evangélica Unida de Yauco.
Pastor: Rdo. Ramón Morales Vega.

RESEÑA HISTORICA

de la Convención de Damas Evangélicas de la Iglesia Evangélica Unida, Distrito Este

Por Julia M. de González, Historiadora.

Fué allá para el año 1929 que el Rdo. Narciso Solero, la Sra. Paquita de Solero y la Srta. Ricarda Navarro, comentaban sobre la necesidad de unir en un sólo haz a todas las damas de las Iglesias Congregacionales, que así se llamaban para aquel tiempo, lo que es hoy Iglesia Evangélica Unida, Distrito Este.

Que siendo una gran verdad que las mujeres habían estado ignoradas hasta hace poco, y habiendo un movimiento casi universal tendiente a reconocer sus legítimos derechos en asuntos políticos, administrativos y gubernamentales, es de suma importancia que las mujeres se unan para dar un frente unido a los problemas políticos y religiosos ya que es muy cierto que en la unión está la fuerza.

Estas y otras cosas comentaban los hermanos citados y poniendo manos a la obra hicieron llegar la feliz idea a todas las Iglesias del distrito.

Como si Dios mismo hubiera preparado el ambiente fué recibida con gran gozo la invitación para la primera reunión.

Un día, esplendoroso del mes de junio del 1929, año de Nuestro Señor Jesucristo, en las primeras horas de la mañana, el sol nos saludaba con sus fulgores diamantinos y la fresca brisa nos anunciaba, con su tenue susurrar, el feliz arribo de nuestras amadas hermanas para tener nuestra primera convención la cual resultó en verdadero éxito.

Fué aquel un día de feliz recordación, pletórico de gozo espiritual y compañerismo donde nos deleitamos oyendo temas tales como: "La Mujer y la Política", por la Sra. María Cadilla de Martínez, poetisa puertorriqueña; "Influencia de la Mujer Cristiana en la Comunidad", por la Sra. Flor N. de Mattos; "La Mujer en el Hogar", por Juanita Pérez de Buxó; números musicales por la orquesta de la Iglesia Bautista de Caguas y muchas cosas que sería prolijo citar.

Terminaron los trabajos del día gloriosamente coronados por un elocuente mensaje por el eminente orador sagrado Rdo. Tomás Rosario Ramos, ministro entonces de la Iglesia Bautista de Caguas, hoy Supte. de Escuelas.

Sra. Julia M. de González.

Demás está decir que desde entonces el entusiasmo no ha decaído, antes bien, vá en aumento como la luz de la aurora.

Entre las muchas cosas que hemos hecho para el desarrollo espiritual, intelectual y cultural de nuestras iglesias citaremos algunas para conocimiento público.

Eminentes oradores sagrados han ocupado el púlpito en nuestras convenciones.

Dramas religiosos han sido presentados para hacer más fácil y amena la comprensión del mensaje Evangélico. Certámenes literarios, de Declamación, de Himnos, de Coros, de Poemas para discusión muy interesantes que han orientado bastante a las oyentes, tales como: "La Iglesia Cristiana y el Divorcio", "Las Cristianas y la Política", "Debe el Cristiano ir a la Guerra", "Debe la Madre Trabajar Fuera del Hogar", etc., la exhibición de trabajos manuales hechos por las sociedades son una atracción en nuestras convenciones y parte permanente del programa.

Notas estadísticas de la convención: Tenemos 19 Sociedades inscritas con un total de 665 miembros poco más o menos.

Hemos celebrado 22 convenciones en los siguientes pueblos: Naguabo, 3 veces. Humacao, 2 veces. Fajardo, 4. Yabucoa, 3. Las Piedras, 2. Las Cabezas, 2. Santurce, 5. Ceiba, 1.

Las siguientes hermanas han presidido las asambleas: Srta. María Robles, Mrs. C. L. Mohler, Srta. Ricarda Navarro, Sra. Emilia F. de Sáez, Sra. Paquita de Solero, Sra. Flor N. de Mattos, Sra. Julia M. de González, Sra. Adelina Aponte, Srta. Modesta Ramos, Srta. Andreíta Vidal, Sra. Aurora M. de Bibiloni, Sra. Rafaela de Quintana, Srta. Solesnir Rivera y Srta. Amparito Montalvo.

Dinero entregado para el Hogar de Ancianos de la Asociación de Damas Evangélicas de Puerto Rico: $250.00.

No quiero terminar esta breve reseña sin expresar en nombre de nuestra convención las más sinceras gracias a todos los ministros y pastores de nuestras iglesias, pues todos de una manera espontánea y entusiasta han cooperado en nuestras convenciones y en sus iglesias estimulando a todas las damas para que, unidas en amor y servicio, podamos rendir una labor más eficiente por la extensión del Reino y la Salvación de las almas.

También damos las gracias a las Iglesias de otras denominaciones y personas que de una manera u otra nos han ayudado para el éxito de nuestras asambleas. No podemos pasar por alto a las damas de la Iglesia Bautista de Río Piedras, que año tras año nos han honrado con sus estimuladoras delegaciones fraternales que tanto nos alegran y nos ayudan.

Y, ¿qué más diré? Porque el tiempo me faltará si quisiera nombrar a la pléyade de damas que con sacrificio y abnegación han luchado y están luchando hombro con hombro, corazón con corazón con los pastores y demás miembros de las iglesias para que el bendito Evangelio de Jesucristo sea extensivo hasta lo último de nuestra amada Isla, y así apresurar la venida de nuestro amado Salvador, al cual sea la gloria y honra eterna. Amén.

Templo Evangélico Unido en Salinas.
Pastor: Rdo. S. Santiago Alvarado.

Templo E. U. de Santa Isabel.
Pastor: Rdo. J. Díaz Acosta.

Templo Evangélico Unido en la ciudad de Peñuelas.
Pastor: Rdo. Evaristo Ramírez Lugo.

Templo E. U. de Arús.
Pastor: Sr. Leopoldo Bonilla.

Coro de la Iglesia Evangélica Unida de Humacao. Pastor: Rdo. Salvador Vélez.

RESEÑA HISTORICA

DE LA CONVENCION DE CABALLEROS EVANGELICOS DEL DISTRITO DE HUMACAO

Allá para el año 1945 los Rdos. Manuel G. Mattos, Narciso Solero y Carlos P. González se reunieron en Naguabo con miras de dar formación a la Convención de Caballeros Evangélicos del Distrito de Humacao. Prepararon una constitución al efecto, y al cabo de algunos meses el sueño de los hermanos se realizó cuando el 12 de abril de 1947 se dieron cita los Caballeros Evangélicos del Distrito de Humacao nuevamente en la ciudad de Naguabo por convocatoria previa y voluntaria del Rdo. Narciso Solero, quien vió la necesidad de unir las huestes varoniles del Reino de Dios.

Había representaciones de las siguientes Iglesias: Fajardo, Ceiba, Naranjo, Humacao, Naguabo, Punta Santiago, Yabucoa, Quebrada Seca, Aguas Claras y varias visitas. Entre las visitas presentes recordamos a los hermanos: Sr. Nicolás Briones que para esa fecha era Presidente de la Asociación de Caballeros Evangélicos Insular, Sr. Asterio Rojas y el Sr. Julio Rodríguez, miembros del Comité de Evangelismo de la Asociación.

En esta reunión se procedió al nombramiento de una directiva provisional, quedando electos los siguientes hermanos:

Presidente, Rdo. Narciso Solero.
Vicepresidente, Rdo. Carlos P. González.
Secretario, Rdo. Serafín García.
Tesorero, Sr. Alejandro Calderón.
Vocales: Rdo. Gilberto Robles, Rdo. Salvador Vélez, Rdo. Plácido Vázquez.

Fué designado Naguabo para llevar a efecto la reunión constituyente el día 27 de noviembre de ese mismo año.

Antes de clausurar la reunión el hermano Nicolás Briones exhortó al cumplimiento de la tarea que espera a todos los caballeros evangélicos. El hermano Asterio Rojas hizo ver la necesidad de fortalecer nuestras Iglesias de hombres Cristianos y el Sr. Antero Solís manifestó que debe haber una estrecha armonía entre las sociedades de Caballeros locales y la Insular. También tuvimos el privilegio de oír el precioso testimonio de lo que era y lo que es el Sr. Julio Rodríguez.

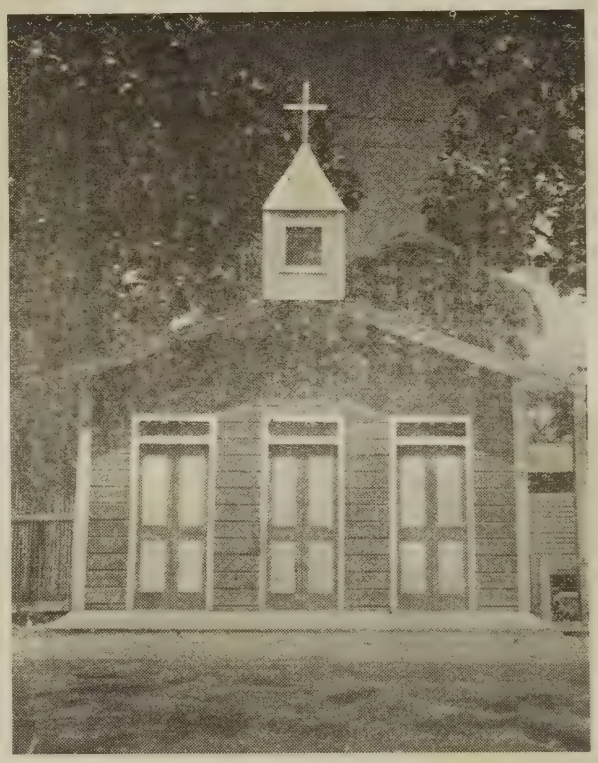

Templo Evangélico Unido en Punta Santiago.

Temulo E. U. de Tallaboa. Pastor, Sr. Félix Morales.

Nuevamente el día 27 de noviembre del año 1947 los Caballeros Evangélicos del Distrito de Humacao se dieron cita en el templo de la Iglesia Evangélica Unida de Naguabo para la celebración de la Primera Convención. La representación de las distintas sociedades locales fué nutrida pues hubo cincuenta y seis caballeros de todo el Distrito. Tuvimos la oportunidad de escuchar varios temas, y en todo se dejó sentir la presencia del Espíritu Santo. En esta Convención tuvimos la oportunidad de estudiar el reglamento que el Rdo. Narciso Solero y Rdo. Manuel G. Mattos habían preparado en años anteriores cuando se hacía hincapié por la creación de la Convención de los Caballeros Evangélicos del Distrito de Humacao, el cual después de amplias consideraciones y enmiendas fué aprobado.

Entre otros datos de este reglamento se encuentran los siguientes: Estrechar los lazos de confraternidad entre los hermanos de las distintas Iglesias del Distrito. Servir de contacto y nexo de unión espiritual entre las iglesias para dar frente unido a aquellos problemas que afectan de alguna manera la obra Evangélica en Puerto Rico. Defender nuestros ideales religiosos. Desarrollar medios para mejorar la condición moral, espiritual y ma-

terial de sus asociados y ofrecer nuestra cooperación a los afiliados en casos de enfermedad y a sus familiares en los casos de muerte de aquellos.

Se procedió luego a nombrar la Directiva en propiedad la que dirigirá los destinos de esta organización, y la misma quedó constituída de la siguiente forma:

Presidente, Rdo. Narciso Solero; Vicepresidente, Rdo. Carlos P. González; Secretario de Actas, Rdo. Serafín García; Tesorero, Sr. Alejandro Calderón; Vocales, Sr. Tomás Cintrón, Rdo. Salvador Vélez; Secretario Corresponsal, Rdo. Gilberto Robles; Consejero, Dr. C. I. Mohler.

Siguió trabajando este movimiento de los Caballeros Evangélicos del Distrito de Humacao con verdadero entusiasmo y damos gracias a Dios porque verdaderamente nos ha bendecido. Se han ganado nuevas Sociedades Locales, se ha hecho una buena labor y todas nuestras reuniones son bien concurridas y en las mismas siempre se presentan temas, ponencias y nunca faltan los sabios consejos de algún representante de la Asociación Insular de Caballeros Evangélicos de Puerto Rico.

En la actualidad el destino de esta potente organización pesa sobre los hombros de hermanos laicos y ministros, siendo su directiva oficial como sigue:

Presidente, Sr. Federico Schroeder; Vicepresidente, Rdo. Carlos P. González; Secretario de Actas, Sr. Faustino Robles; Secretario Corresponsal, Rdo. Diego M. Rodríguez; Tesorero, Sr. Alejandro Calderón; Vocales, Rdo. Salvador Vélez, Sr. Celio Rosa.

Ultimamente las reuniones que se han celebrado se clausuran con un mitin en las plázas públicas de los pueblos donde éstas se celebran. Se está trabajando por levantar un fondo de beneficio y ayuda de emergencia en caso de muerte y pronto veremos nuestros sueños realizados.

Según reza en nuestro reglamento la Convención de Caballeros Evangélicos del Distrito de Humacao celebra dos reuniones en el Día de Acción de Gracias y el 22 de marzo respectivamente.

Capilla E. U. en el Bo. Quebrada Seca de Ceiba.

Con el entusiasmo que trabajan todos los Caballeros Evangélicos del Distrito de Humacao no dudamos que esta organización realizará un brillante trabajo en beneficio de los caballeros que se pierden en la maldad y el pecado ya que nuestro lema es "Un Caballero más en camino de la Iglesia es un caballero menos en camino del infierno."

Que Dios nos bendiga.

Federico Schroeder.

Templo E. U. de Aguas Claras, Ceiba.
Pastor: Sr. Teodoro Donato.

CONVERSION DE ZAQUEO

"He aquí, Señor, la mitad de mis haberes",
Dijo Zaqueo, el publicano convertido.
"Doy a los pobres", por haberlos defraudado
Sintiendo en mi alma, que estoy arrepentido.

Nunca jamás usaré de mis negocios,
para explotar a los pobres, mis hermanos.
porque hoy, ya Cristo vive en mi conciencia,
y ya siento que es un procedimiento muy tirano.

He pasado mi vida, acumulando malamente,
y hoy siendo rico, soy como un gusano.
Me siento abatido, infeliz, y sin prestigio.
Y el dinero de nada me sirve, me hace daño.

Pero Señor lo que yo quiero es el reembolso.
Del dinero que con maña, yo he robado,
indemnizo cuatro tantos, muy gozoso,
Al que un tanto robé, siendo mi hermano.

Buen siervo y fiel, se vé tu cambio
por la decisión a que has llegado,
"Hoy ha llegado la salvación a esta casa"
Dijo Jesús y todo lo ha cambiado.—Eduardo Bibiloni.

Comunidad de Vida Rural Yuquiyú

La Comunidad de Yuquiyú. — El Sr. Iván Chatham y otros miembros del personal del proyecto.

En el municipio de Luquillo, al pie del Bosque Nacional de Luquillo, y mirando hacia la torre de El Yunque, está colocada la "Comunidad de Vida Rural Yuquiyú". Está a 4 kilómetros de la Carretera No. 3 que pasa de Luquillo a Fajardo, y ya está dotada de su correo propio (Yuquiyú, P. R.)

Brevemente debemos decir que la iglesia de los Cuáqueros ("Amigos Americanos") trajo objetores por conciencia durante la guerra próxima pasada para cooperar con la "Puerto Rico Reconstruction (PRRA)" en la rehabilitación de un grupo de 250 parceleros en el Proyecto Zalduondo. Terminada la Guerra, los Cuáqueros cesaron en su trabajo con la PRRA para concentrar sus esfuerzos en la reconstrucción de la Europa; pero antes de salir dos de los que trabajaban con ellos, el Sr. Iván Chatham y el Sr. Oramel Greene, habían hecho gestiones para que la "American Missionary Association" (que en Puerto Rico coopera con la Iglesia Evangélica Unida de Puerto Rico) continuara el trabajo social en el Proyecto Zalduondo. Esto fué en enero de 1949. Con la cooperación de los oficiales de la PRRA, los funcionarios escolares, y con la valiosa ayuda del Dr. Florencio Sáez, y el Dr. C. I.Mohler, pudimos llevar a cabo asambleas de los parceleros para plantear problemas y empezar el proceso de "ayuda mutua" en la comunidad.

La PRRA y los Cuáqueros, en cooperación con el gobierno Insular, tenían los siguientes servicios en operación.

1. Unidad de Salud Pública, con enfermera "full time" y doctor "part time". 2. Estación de leche para bebés y madres desnutridas. 3. Comedor para niños pobres. 4. Una cancha para recreo. 5. Servicio de equipo agrícola a bajo costo a los parceleros.

Después de las asambleas, se empezó a trabajar junto a la gente, para que ellos mismos se ayudasen a resolver los problemas presentados tales como; una Escuela Pública en "Río Chiquito" (una parte del proyecto muy lejos del Centro). Una Cooperativa de Consumo para abaratar el costo de vida. Una Industria para darles empleo a los jóvenes y servicios médicos más permanentes. Através de los "Círculos de Estudio" llevados a cabo en los hogares, en las escuelas, debajo de los árboles, en el camino, y con la buena ayuda en cuanto a literatura y consulta por parte del Servicio de Extensión Agrícola, se ha podido lograr lo siguiente.

1. "La Cooperativa de Consumo de Río Chiquito", una tienda que vende a precios razonables, reparte los beneficios entre los socios, y que se interesa en el progreso del barrio. El año de 1949-50 se vendió $12,000 y repartió más de $900 en beneficios.

2. "La Escuela de Río Chiquito," un salón para escuela primaria, fué hecha con todo el trabajo voluntario de más de 700 hombres días.

3. "La Cooperativa Industrial Yuquiyú", consta de talleres empezados por la Misión, pero fundados en el principio cooperativo, y que hace un año fueron pasados a ser incorporados como cooperativa—los trabajadores como socios, dueños, administradores y beneficiarios de su propio negocio. No es industria grande, asciende a tan sólo a algunos $10,000 de ventas anuales, pero va creciendo.

4. "La Cooperativa de Crédito de Sabana" (Sabana es el barrio) es el Banco de los parceleros, que empezó con poços fondos hace dos años y ahora cuenta con más de $1,500 y el año pasado prestó más de $1,800 a corto plazo a los socios para resolver sus problemas económicos. Cada socio tiene que economizar un mínimo de $15 todos los años para tener derecho a préstamos. Ahora nos unimos a la Federación de Cooperativas de Crédito de Puerto Rico y por consiguiente todos los socios gozarán de un seguro de vida. Nos ayudamos mutuamente, prestando nuestro dinero a nosotros mismos, así cumpliendo una gran norma cristiana "ayudaos los unos a los otros."

5. "La Cooperativa de Granjeros del Proyecto Zalduondo", es una sociedad cooperativa de 40 parceleros de la PRRA que hace tres años se unieron para comprar una grúa para estibar su caña en la vía del tren. Antes pagaban $8.00 por vagón estibando en grúas particulares mientras que ahora les cuesta $4.00 aproximadamente y una parte de esto les es devuelto como dividendo o economía. Este año piensan comprar otros equipos como tractor, carros, una mula etc., y empezar la venta de abono y

(Sigue en la página 19, Col. 1)

Congregación de Cotto Laurel. Pastor: Rdo. Antolín Castillo.

IGLESIA EVANGELICA UNIDA EN COTTO LAUREL

Muy sensible ha sido para esta congregación de Coto Laurel, el súbito traslado de nuestro amado pastor el hermano Arturo Olivieri Millán, pasando al pastorado de la Primera Iglesia Bautista en la ciudad de Yauco. Tanto el pastor Olivieri, como su muy consagrada familia, son recordados can gran simpatía y ascendrado cariño no solo por parte de los miembros de la iglesia, sinó que también por los muchos amigos que en la comunidad en general llegaron a apreciarle de todo corazón. Deseamos al pastor Olivieri, mucho éxito en su nueva denominación.

Para ocupar este cargo pastoral, el Concilio Ejecutivo designó al Rdo. Antolín Castillo, quien al hacerse cargo de la obra en este campo misionero ha seguido las normas trazadas por el anterior pastor manteniendo en vivo entusiasmo de calor espiritual la obra de la iglesia.

En la mañana del día de Acción de Gracias y mucho antes de que la aurora apareciese sobre los picos de nuestras colinas inundando de luz nuestros extensos valles; un grupo de hermanos consagrados ocupaba los escaños de nuestro templo llevando a efecto un magnífico servicio de adoración y acción de gracias ofrecido al Señor por sus innumerables bondades. Una gran porción de artículos alimenticios que varios hermanos habían traído al templo como expresión de lo mucho que Dios nos dá; fué distribuído entre seis familias pobres de esta comunidad las que con gran emoción de gratitud daban gracias a Dios que les proporcionaba la bendición de un día más de dicha y felicidad. Nos complacemos en anunciar que ya han pasado a ser miembros en plena comunión de esta iglesia los hermanos Juan Santiago Zambrana y Ana María Torres de Pérez, el primero procedente de la iglesia en Villalba y la segunda, de la iglesia bautista de Río Grande. La iglesia se prepara con gran entusiasmo para el sacramento del bautismo que será administrado entre otros candidatos a los esposos Natalio Pérez y Matilde Colón, líderes de la obra misionera en estos valles de Coto Laurel.

IGLESIA EVANGELICA UNIDA GUAYANILLA

Aniversario: La Junta Prudencial de esta Iglesia ha acordado celebrar su Aniversario a principios del año próximo. Hemos de acordar la fecha exacta y de preparar el programa para el mes de campaña.

Visitas: Nos han visitado recientemente, con motivo del programa de 13 viernes de la juventud local y por invitación previa, lsa Sociedades de Jóvenes Evangélicas Unidas de Tallaboa, Playa de Guayanilla y Yauco. También la Fraternidad del Instituto Politécnico nos visitó. Los programas traídos por estas sociedades han sido muy eficientes y útiles. A través de estas líneas damos las gracias a todos los jóvenes que nos visitaron. Ya esta Sociedad ha reciprocado dos.

Despedidas: Se ausentaron para los Estados Unidos, para vivir con sus padres en Lorraine, Ohio, los jóvenes Luis Manuel y Celita Cortés. Mucho éxito les deseamos y muchas bendiciones del cielo.

Consagración: Fué consagrado al Señor, el niñito Roldán Rodríguez Irizarry. Hijo de nuestra hermana Carmen Irizarry y Jesús Rodríguez. Que Dios le ayude en su crecimiento.

Desde Corea: Recibimos una carta simpática del Hno. Carlos González. Carta escrita en medio del tronar de cañones y, donde días antes le habían matado diez compañeros. Su fe no decayó. Su deseo de adorar a Dios tampoco. Y allí levantó altar a El y,

(Sigue en la página 19, Col. 2)

Iglesia Evangélica Unida de Guayanilla. Pastor: Rdo. José Alberto Torres.

Escuela Bíblica de la Iglesia Evangélica Unida de Santurce. Pastor: Rdo. Eduardo Bibiloni.

NOTAS DE LA IGLESIA EVANGELICA UNIDA DE SANTURCE

Escuela Bíblica: Esta tiene una matrícula de más de 200. Servida por 10 maestros, que en su mayoría son profesores del Departamento de Educación. La superintendenta, Perín Martínez, maestra de larga experiencia y principal de las Escuelas de Fajardo; Felipa Armstrong, maestra de mucha experiencia en las escuelas públicas de Santurce, es maestra de las damas; Juan Rivera González, sub-inspector de las escuelas de Guaynabo y Naranjito, maestro de los jóvenes; Amparito Montalvo, maestra de escuela de Santurce y con estudios especiales sobre la educación visual, del Departamento de Educación, es superintendenta del departamento de Principiantes; Fidela Mangual, de Vázquez, estudiante de escuela superior de Santurce, es auxiliar del departamento intermedio. María Rodríguez, graduada de escuela superior de Santurce, secretaria de la Escuela Bíblica; Demetrio Cartagena, Inspector General del Departamento de Educación, es maestro suplente de los Caballeros. Rdo. Eduardo Bibiloni, maestro del grupo de los caballeros. Miguel Oxíos, empleado del Departamento de Contaduría del Gobierno Insular, maestro del grupo del departamento intermedio y presidente de la sociedad de Esfuerzo Cristiano. Ramona de Rivera, maestra de escuela de Guaynabo y suplente de la clase de intermedios de la Escuela Bíblica.

La Escuela Bíblica de Santurce, tiene promedio de asistencia de 180 con promedio de ofrenda de $14 semanales, muchas Biblias y muchas visitas. También mantiene puntos de extensión en algunos sectores de Santurce. Nuestra iglesia que auspicia esta escuela bíblica, hace 4 años que tiene su sostenimiento propio, con una membresía de 213 miembros, contando entre sus miembros catorce maestros de escuelas públicas. Tiene una escuela diaria con su primer y segundo grados y un buen equipo para su kindergarten, con dos salones y dos maestras contratadas por la iglesia, y acreditadas por el Departamento de Educación. La Iglesia tiene cuatro mil dólares en los bancos con el propósito de construir un templo con la ayuda de la Misión.

E. Bibiloni, Pastor.

(Viene de la página 11)

de un encumbramiento social. Es natural que tales apariencias humanas no nos permitan alzar nuestros ojos para ver la posibilidad de cosecha espiritual que ofrecen nuestros campos de labor evangélica.

Mientras estemos animados de meras ambiciones personales no podremos ampliar la visión espiritual para contemplar la grandeza poderosa del Señor y no podremos aún mirar a los montes de donde vendrá nuestro socorro espiritual. Vamos avanzando en la terminación de un año más de labor misionera y ¿qué hemos hecho? Pronto estaremos en el umbral de un Nuevo Año repleto de posibilidades para la obra de la iglesia pero solo podremos ver esas oportunidades en toda su claridad despertando al sentido de nuestro deber como testigos de Cristo. El llamado del Señor a su Iglesia en el día de hoy es el mismo de todos los tiempos: "Alzad vuestros ojos, mirad los campos blancos para la cosecha." Hay necesidad de religión en la vida de nuestro pueblo, las almas están ansiosas de descubrir la verdadera religión; por todas partes se nota un movimiento de renacimiento espiritual, solo falta que sin prejuicios de clase alguna respondamos a la gran comisión: "Id y predicad el evangelio a toda criatura." Con la firme convicción del que lleva la buena simiente acerquémonos al corazón de nuestro pueblo con el glorioso mensaje del amor de Cristo y veremos como resultados de esa labor abundantes frutos de almas salvadas para el Reino del Señor.

Dejemos a un lado nuestros problemas personales, surja la confianza en el cuerpo de la fraternidad cristiana y veremos los campos listos para la gran cosecha de almas redimidas por la sangre del Cordero.

ongregación E. U. de Claussels, Ponce. Su pastor, Rdo. Carlos P. González.

(Viene de la página 16)

alimentos.

6. Un Centro Molinero fué establecido por el Depto. de Agricultura de Puerto Rico para descascarar arroz, y se ha aumentado la siembra de este grano, aunque no en la forma que esperábamos. Invitamos a todos los agricultores en el área este de la Isla a usar esta maquinaria, conseguir prestado semilla y así mejorar la situación de comida para sus familiares.

7. La finca de Yuquiyú consiste de 119 cuerdas (que eran de la PRRA) y 10 cuerdas adicionales que compramos. La finca sirve de base para prácticas agrícolas y de conservación de suelos, y tiene un ganado de raza pura "Holstein", con la idea de mejorar el ganado lechero de la comunidad.

8. La Misión de Yuquiyú, cooperó con los hermanos de la Iglesia Evangélica Unida de Sabana, junto a voluntarios continentales para construir un templo nuevo de hormigón. Y otra vez, todo el trabajo voluntario. Debemos decir también que tuvimos la buena cooperación del Alcalde del pueblo, y la PRRA y un granjero, don Agustín López en particular que consintió en el uso de parte de su granja.

9. Ultimamente se ha establecido, con la cooperación de toda la Iglesia Evangélica Unida y de los jóvenes en particular, un **Centro de Conferencias Yuquiyú** con facilidades de dormitorio y cocina para 40 personas (que fácilmente se puede ampliar, una plaza y una cancha de recreo, ambas con luz eléctrica y un salón de actos.

(Viene de la página 17)

luego nos lo contó en su carta. Dios te bendiga Carlos y te ayude a salir avante en todo.

Saludamos a Samuel Irizarry que también batalla en el frente. Y te advertimos que oramos por ti y por Carlos. Dios los ayudará. Confiamos.

Trece viernes: Durante estos trece viernes transcurridos el día 16 de diciembre hemos tenido un programa maravilloso y ameno. Dos conferencias magníficas, ofecidas por los señores Herminio Arzola y Ramón L. Gotay han impresionado a los jóvenes y a la Iglesia. Dos conferencias magníficas que tenemos para su publicación en esta revista. También hemos recibido la visita de otras sociedades y hemos reciprocado las mismas. Como consecuencia del programa de trece viernes, dimos una jira al Instituto Politécnico, en donde pasamos todo un día, escuchando al doctor Angel del Busto, quien nos dió un "Concierto Familiar" con su Fagot. Luego visitamos los monumentos del pueblo. Los próximos trece viernes, probarán la misma animación, y el mismo júbilo.

Invitación: Para el día 31 de diciembre a las 10:00 P. M. anunciamos celebrar la noche del "voto". Todo miembro, amigo, hará su voto al Señor de serle fiel durante el 1951.

Enfermos: Convalece en Nueva York de una enfermedad la señora Mérida Ferrero de Stella. Queremos hacer llegar a ella nuestros deseos de buena salud. Y lo hacemos pidiéndolo a nuestro Dios.

Osvaldo Stella, Jr. se encuentra restablecido de su enfermedad. Dios te ayude a mantenerte en salud.

Templo E. U. de Naguabo, sede de la próxima asamblea anual.

Templo Evangélico Unido, Juana Díaz, P. R.
Pastor: Rdo. Eulogio Echevarría.

Templo Evangélico Unido, Yabucoa, P. R.
Pastor: Rdo. Plácido Vázquez.

(Viene de la página 2)

Sermón Evangelístico a cargo del Dr. Angel M. Mergal, Pres. de la Aso. de Iglesias Evangélicas.

Jueves 18.—Por la mañana

8:30 Servicio Devocional a cargo del Rdo. M. Limardo.

9:00 Tema: "Como afecta la Criminalidad el orden social de la Comunidad Puertorriqueña." Hon. Vicente Géigel Polanco, Procurador General de P. R.

10:00 Reunión de los Comités Permanentes.

11:00 Informe de las Instituciones: Seminario Evangélico, Hospital Ryder Memorial, Puerto Rico Evangélico, Capellán de la Universidad de P. R., Instituciones del Gobierno, Asociación de Iglesias Evangélicas, Proyecto Yuquiyú, Agencia Bíblica.

Por la tarde

1:30 Servicio devocional a cargo del Rdo. M. Limardo

2:00 Continuación de los Informes de las Instituciones.

3:00 Informe de los Comités Permanentes.

Por la noche

7:30 Servicio de adoración a cargo del Sr. Angel L. Jaime. Sermón a cargo del Rdo. Antolín Castillo.

Viernes 19.—Por la mañana

8:30 Servicio devocional a cargo del Rdo. M. Limardo.

9:00 Informe del Secretario de Estadísticas. Informe del Comité de Nombramientos. Elección de los funcionarios y comités. Designación del sitio para la próxima Asamblea. Informe de los Comités Temporeros. Negocios Misceláneos.

11:30 Servicio de consagración e Instalación de la Nueva Directiva a cargo del Rdo. José J. Bevilacqua, y Rdo. Harry E. Zech.

12:00 Clausura de la Asamblea.

Rdo. Gilberto Robles, Secretario de Actas.
Rdo. Serafín García, Secretario Ejecutivo.
Rdo. Domingo Franceschi, Pres. de la Asamblea.

Templo Evangélico Unido, Ceiba, P. R.
Pastor: Rdo. Diego M. Rodríguez.

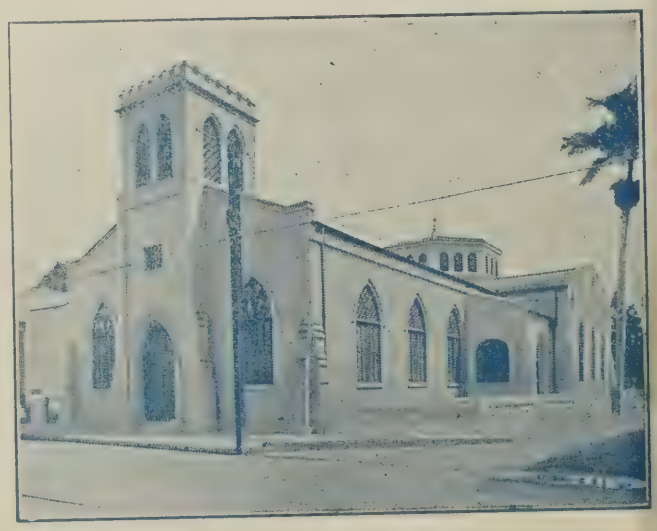

Templo Evangélico Unido, Calle Marina, Ponce.
Pastor: Rdo. Domingo Franceschi.

1071

25 de diciembre de 1950.

Puerto Rico Evangélico

El Año Nuevo

Callad, campanas tristes, si el cielo está sombrío,
Si flota entre las nieblas algún fulgor extraño,
Si la estación obscura muriendo está de frío....
Callad, campanas tristes, dejad morir el año.

¡Dejad al que ha pasado! Vibrad, bronces dichosos,
Por el que viene ornado de nieve blanca y pura;
Dejad en el olvido los tiempos tenebrosos;
Cantad por las verdades que lo futuro augura.

Callad por las angustias que sufren los mortales,
Por lo que llora el mundo desde su edad primera,
Por las del rico y pobre contiendas desiguales,
¡Cantad porque despierte la humanidad entera!

Silencio ¡oh Dios! silencio, si el juez en el debate
Escucha a los partidos como si fueran reyes.
¡Cantad por el ministro que el deshonor abate!
¡Cantad por los que cuidan el templo de las leyes!

Callad si los pecados y el hambre y el tormento
Encubren lo presente con funerario manto;
Que calle, sí, que calle mi querelloso acento,
Y que la musa enjugue las gotas de mi llanto.

¡Ah! No sonéis, campanas, por el orgullo adusto,
Por las calumnias viles y cínicas pasiones,
¡Sonad porque subsista lo verdadero y justo!
¡Sonad porque se enlacen los hombres y las naciones!

Dejad, dejad la incuria yaciendo en el olvido
Y el torpe amor al oro que nace en el desvelo.
¡Callad por las mil guerras del tiempo transcurrido!
Sonad por que mil años de paz nos mande el cielo!

Load, alegres bronces, al que jamás se aterra
Y ofrece brazo y pecho al bien común, en tanto.
¡Callad las horas tristes de sombras en la tierra!
¡Callad, alegres bronces, cantad al Cristo Santo!

ALFREDO TENNYSON.
(Versión de Francisco J. Amy.)

PUERTO RICO EVANGELICO se goza en ofrecer a sus suscritores una edición dedicada a la Navidad. Les saludamos a todos en el cristiano espíritu de la temporada navideña que debe ser espíritu de siempre. A todos deseamos un nuevo año de profundas experiencias cristianas.

SINTESIS.....

En la última asamblea la **Asociación de Iglesias Evangélicas de Puerto Rico** acordó invitar a los representantes de todas las denominaciones evangélicas para organizar el Concilio de Evangélicos Puertorriqueños, que habrá de entender en aquellos asuntos de índole político, social o económico. El Congreso de la Juventud Evangélica, reunido recientemente en Barrio Obrero aprobó un acuerdo similar para organizar el Concilio de la Juventud Evangélica.—La Convención Anual de **las Damas Discípulos de Cristo** se verificará en McLean Grounds, Bayamón durante los días 10 y 11 de enero de 1951.—**"Lazo de Unión"** es el nombre del boletín semanal de la Iglesia Metodista de Aguirre.—El **Congreso de la Juventud Evangélica** se ha comprometido a ayudar una familia de las víctimas de los actos de violencia ocurridos en Jayuya. Las sociedades de jóvenes pueden enviar su ayuda a la tesorera Srta. Lily Orlandi.—La Primera Iglesia Bautista de Ponce celebró su quincuagésimo primer aniversario el 21 de noviembre. Una enorme concurrencia escuchó el mensaje del **Dr. Angel Archilla Cabrera.—La Voz Metodista,** órgano oficial de la Iglesia Metodista de Puerto Rico, dirigido por el Rdo. Benjamín Santana y administrado por el Rdo. Tomás Rico Soltero, apareció en su primera edición de cuatro páginas el 15 de noviembre. Exito deseamos al colega.—La Sociedad de Damas Metodistas de Jayuya solicita de todas las sociedades de la Isla que deseen ayudar a las víctimas en aquella población que envíen su ayuda a la Sra. Luz M. de Vélez, apartado 44, Jayuya.—**"Acción Presbiteriana"** es el nombre del mensuario que publica el Rdo. Víctor Colón Bonet en la Iglesia Presbiteriana de Mayaguez Marina, Exito le deseamos.—**"Cristo, Centro de la Mística Española"** fué el tema de la conferencia dictada por el poeta Francisco Lluch Mora ante la matrícula de la Sociedad de Esfuerzo Cristiano de Ensenada.—La 26 asamblea anual de la **Asociación de Damas del Presbiterio de Puerto Rico** se celebrará el 11 de enero de 1951 en la Iglesia Presbiteriana de Santurce.—**La Primera Iglesia Metodista de Guayama,** pastoreada por el **Rdo. Jesús M. Amaro** celebró la campaña de Vigésimo Octavo aniversario desde el 1 hasta el 7 de diciembre. El **Rdo. Diego Escobar** fué el predicador visitante.—**La Iglesia Presbiteriana de Cabo Rojo** celebró la campaña de su 47 aniversario durante la semana del 1 al 8 de diciembre. El orador de la noche de aniversario lo fué el **Dr. José M. Rodríguez** quien disertó sobre el tema: "Los Laicos en el Avance Cristiano de la Iglesia en la Comunidad."—El **Dr. Angel M. Mergal** fué el predicador en el servicio del segundo aniversario de la Iglesia Evangélica Unida de Río Piedras.—**Christus Victor,** periódico del Congreso de la Juventud Evangélica de Puerto Rico reaparece próximamente bajo la dirección de **Samuel de la Rc a** y la administración de William Fred Santiago.—En gestiones relacionadas con la Unión Latinoamericana de Juventudes Evangélicas y la Editorial La Aurora visitó la Isla el **Sr. Luis A. Odell.**—El **Rdo. Gamaliel Ortiz,** de la denominación Discípulos de Cristo, estudia en la Universidad de Cornell.—**La Iglesia Presbiteriana en Maleza Alta,** cuyo pastor lo es el Rdo. Samuel Corchado, celebró las ceremonias de dedicación de su templo recientemente reconstruído. El acto se efectuó el 8 de diciembre participando el Rdo. P. Casasús, Moderador del Presbiterio y el Superintendente **Dr. Angel Archilla.**—La Iglesia Metodista San Pablo en Barrio Obrero celebró 71 servicios en su campaña de aniversario, colectó la suma de $1,026 y obtuvo 19 profesiones de fe.—**La Voz de la Iglesia** es el boletín semanal de la Iglesia Presbiteriana de Quebradillas, pastoreada por el **Rdo. Pablo Casasús.**—Lea las informaciones sobre el Congreso de la Juventud y la Iglesia Discípulos de Santurce que aparecen más adelante en esta edición.—La revista The Christian Advocate, de Chicago, con una circulación semanal de 350,000 ejemplares publicó un artículo sobre Puerto Rico escrito por la Srta. Patricia McCoppin, quien visitó la Isla durante el verano. En la portada aparece una vista de nuestra Universidad.—Se espera que una numerosa delegación de jóvenes puertorriqueños asista al Congreso de la ULAJE en Río de Janeiro en el próximo verano. Se están haciendo arreglos para contratar un avión expreso.—Lea la carta de Raymond Zayas, escrita desde Corea. Aparece en la co-

(Sigue en la página 15, Col. 3)

CARTAS...

RAYMOND ZAYAS

escribe a la Misionera Srta. María Robles desde Corea del Norte.

Apreciada Miss Robles:

Que el Señor le esté bendiciendo grandemente y que el Señor se deje sentir en todos los hogares de los hermanos de la iglesia, como también en todo Puerto Rico.

De mí le diré que no había podido escribirle debido a la falta de tiempo y de material para ello, pero gracias a Dios he tenido un chance. Estoy bien de salud y de todo, el Señor no me ha faltado nunca.

Le diré que cada día que pasa tengo más experiencias, oiga esto: El día 5 de noviembre estábamos todos en un barco preparados para salir, no sabíamos si para el Japón o para Korea del Norte. Estuvimos 2 días en el agua y desembarcamos en Wonsan Korea del Norte, no sabíamos la suerte que corríamos, pues estábamos en territorio enemigo. La cosa fué que pasamos el resto de obscuridad en un bosque.

Al otro día salimos en convoy para ocupar un pueblo que habían dejado atrás las fuerzas de combate. Pero ese pueblo estaba completamente lleno de enemigos. La cuestión fué que llegamos al pueblo y nos recibieron con muchos aplausos, siendo pura hipocresía de todos los que aplaudían.

Cogimos posiciones en los montes alrededor del pueblo.

Llegó la noche todo en una calma hasta las 2:30 A. M. de la mañana del otro día cuando un centenar de enemigos nos atacó por sorpresa. Poco después el enemigo se retiró huyendo porque la artillería de nosotros llegó cuando estaba de día.

Cuando pudimos ver bien, nos fuímos al asalto detrás de ellos, pero en un momento huyeron y no vimos más ninguno.

Hubo muchas bajas de nosotros, mataron unos cuantos y otros tantos heridos. La Compañía mía de tanta gente que tenía ya no tiene un 60 por ciento debido a las bajas.

Mi experiencia es que mientras yo disparaba mi rifle y las balas me pasaban por encima, yo oraba en el pencamiento a Dios que nos salvara. Pero unos tienen que caer para otros

(Sigue en la página 14, Col. 3)

Puerto Rico Evangélico

DIRECTOR
JORGE N. CINTRON

Presidente Junta de Publicación:
RDO. ERASMO M. BERNIER

Jefe de Talleres
VICENTE PARADIZO

Puerto Rico Evangélico es el órgano oficial de las denominaciones evangélicas: Bautista, Discípulos de Cristo, Metodista, Presbiteriana, Evangélica Unida de P. R. Se publica quincenalmente en los Talleres Puerto Rico Evangélico, Inc. Admitido como correspondencia de segunda clase en las oficinas del correo de Ponce, P. R., el día 10 de julio de 1912, de acuerdo con la ley del 8 de octubre de 1917. Afiliado a la Asociación de Iglesias Evangélicas de Puerto Rico.

Precio de Suscripción: Dentro de la Unión Postal, $1.00 al año. En los demás paises, $1.50 al año. Pago adelantado.

Oficinas de la Dirección, Administración y Talleres Tipográficos radicados en el edificio "Puerto Rico Evangélico", calle Comercio 89. Apartado de Correos 1707, Teléfono 723, Ponce, P. R.

Toda la correspondencia relacionada con colaboraciones, noticias, secciones, será enviada al Director de la revista.

La correspondencia relacionada con suscripciones anuncios, fotograbados, impresos y librería, será enviada al Administrador.

NO DEVOLVEMOS ORIGINALES

Año XXXIX. Núm. 1,075.

UNAS PALABRAS

Puerto Rico Evangélico expresa a todos los suscritores, a sus agentes, pastores y laicos, en la Isla y en el extranjero, la más sincera gratitud por la cooperación que nos han ofrecido durante el 1950. Les deseamos unas Navidades cristianas, plenas de alegría y de adoración al Maestro de todos. Es nuestro anhelo que durante el nuevo año, próximo a comenzar cada amigo de esta vieja revista se comprometa consigo mismo a buscar nuevos amigos. Nuestra preocupación mayor es seguir llegando, quincena tras quincena, a nuevos hogares de nuestra tierra y en patrias lejanas, donde siempre se espera el mensaje evangélico.

Recordamos a todos los lectores que aún hay muchas bibliotecas públicas, hospitales, cárceles, centros de recreo, hogares evangélicos y no evangélicos y aún iglesias evangélicas de nuestro país que no reciben ni un solo ejemplar de Puerto Rico Evangélico. Hasta ellos queremos llegar. Su iglesia, su sociedad local, usted, pueden auspiciar un proyecto de distribución de literatura evangélica. Haga posible que nuestra revista llegue a esos lugares.

LA PREGUNTA ETERNA DE LA NAVIDAD

Por el Rdo. Domingo Marrero Navarro.

Regresa de nuevo a los hombres el espíritu de la Navidad. Los aires se pueblan de música y esperanzas. Pero también se pueblan de zozobras, incertidumbres y quebrantos.

Cuando los hombres preguntan hoy, ¿qué me traerá esta nueva Navidad?, adivinan que junto a la cuota de alegrías y encanto también espera la porción de tristeza y de prueba. Todos estamos conscientes de que cuando cantemos de nuevo este año: ¡Gloria a Dios en las Alturas, y paz en la tierra a los hombres de buena voluntad! muchos, pero que muchos de nuestros hijos, de nuestros hermanos y de nuestros amigos estarán, sabe el Señor donde, en alguna de las gélidas colinas coreanas, nostálgicos, apesadumbrados y entristecidos; y en medio del clamor de un Dios que insta a la paz, los hombres todavía incitan, y hacen, la guerra.

Frente a esta nueva Navidad, cargada de tan grises presagios, volvemos a insistir que no cumple preguntar ¿qué me traerá esta próxima Navidad? La pregunta cristiana, a tono con el espíritu de Aquél que se encarnó entre los hombres como el más precioso regalo de Navidad es: ¿qué puedo yo traer al contenido y al sentido de esta Navidad para que ésta sea, cada vez más, según el espíritu de Aquel que se dió a sí mismo para que todos los que en El creyeran tuviesen VIDA, y ésta en abundancia?

El primer plano de la Navidad no lo debe ocupar el epicúreo placer de los sentidos. Bueno es regocijarnos, porque aún en medio del dolor y de la amargura, nace la aurora de una esperanza. Pero no debe contentarse el cristiano con la expresión externa y periférica del regocijo. Debe haber un gozo íntimo y auténtico que nadie ni nada pueda arrebatarnos. Gozo porque nos sentimos herederos de las buenas noticias de la esperanza de la Eterna Navidad.

Al desearles las más ricas bendiciones cristianas para esta Navidad y para el próximo año, hacemos votos porque todos juntos nos enfrentemos con esta Pascua preguntándonos con El: ¿A cuántos seres podremos hacer felices en estas Navidades? ¿Con cuántos corazones podremos compartir la buena nueva, y el gozo de una rediviva y eterna esperanza?

PAZ EN LA TIERRA

Por Juan Nazzari.

¿Puede haber paz en la tierra?.... Sí, puede haberla. ¿Quienes pueden dárnosla?..... Los hombres de buena voluntad. ¿Existen estos hombres de buena voluntad? ¿Quiénes son?..... ¿Dónde están?..... ¿Qué hacen para crear entre los pueblos de la tierra el clima necesario para que se produzcal a ansiada reconciliación entre los hombres?

He aquí la cuestión. No faltan en la tierra hombres de buena voluntad. Millones de hombres y millones de individuos—aisladamente y en buena fe —creen positivamente en la posibilidad de una reconciliación de pueblos, pero en cuanto estos mismos millones de individuos son usados colectivamente como formando parte de la estructuración de determinados intereses desaparecen los santos deseos de paz, de reconciliación de amor, para dar paso a la voz de intereses cuya contraposición y choque hacen imposible el advenimiento del "mundo mejor" siempre ansiado y jamás alcanzado.

¡Que haya paz en la tierra!.... Esta es la misión del hombre de bien. Para cumplirla basta tan sólo considerar a nuestros semejantes como a hermanos. ¿Podemos no perdonar a un hermano?.... Vínculos de sangre nos atan a él y nos obligan al perdón.

O es que vamos a ponernos en el lugar del legendario "Caín" y decir "...¿por que he de perdonar a mi hermano?....."

Vínculos de sangre nos atan a todos los hombres de la Tierra. Cumpliendo con la misión de crear el clima necesario para que haya paz en la tierra, hacemos honor a este vínculo de sangre y hacemos carne de nuestra carne el precepto divino de amar al prójimo como a uno mismo.

¿Qué valor tiene la vida, si ella ha de estar supeditada a la continua amenaza de la violencia, nacida de los egoísmos fatales, que del hombre exceden a la familia, a los grupos, a los partidos, a las religiones a los Estados?.....

Hombres de estado, conductores de pueblos, eminencias gigantescas del poder humano: en vuestras manos está hoy—como nunca— el inmenso poder de hacer de los hombres los miembros de una fraternidad universal en la cual el Bien alcance a todos por igual.

En vuestras manos—¡Oh! Poderosos de la Tierra—está la facultad de hacer que la justicia social no sea una mentada promesa, un miserable expediente para mantener precisamente esa injusticia social que nos agobia, que nos oprime, que nos tortura, que nos aniquila, que se apodera de nuestras fuerzas morales y materiales en beneficio de determinadas clases que hace de la vida una cosa despreciable.....

En vuestras manos ¡Oh! Poderosos de la Tierra—está la facultad darnos Paz: esa Paz creadora, fruto de amor, base y motivo del trabajo del hombre. En vuestras manos está la facultad de hacer del trabajo, el elemento esencial de la vida, la santa finalidad de la vida. En vuestras manos, está la facultad de hacer que hombres, pueblos, naciones, estén comprometidos en un inmenso círculo de paz, en el cual puedan ser apreciadas y satisfechas automáticamente sus necesidades para desarrollar una vida sin opresión y sin la humillación que lleva consigo el pedir.

En vuestras manos ¡Oh! Poderosos de la Tierra—está la facultad de hacer que derechos y deberes sean iguales para todos los hombres, para todos los pueblos, para todas las naciones de la tierra, tomando como base: no hagas a tu prójimo lo que a ti no deseas que te hagan.

En vuestra manos ¡Oh! Poderosos de la Tierra—está la facultad de que haya Paz entre los hombres. Si no lo hacéis, si guiados solamente por móviles subalternos, hacéis de la Paz una miserable farsa en beneficios de unos y sin provecho para la humanidad entera, entonces el cruento, horrísono, espantoso sacrificio llevado a cabo por los hombres habrá sido inútil y la sombra de los millones de muertos y el alarido de los millones de mutilados y el llanto de millones de madres os perseguirá en el tiempo y en el espacio, de generación en generación. (Tomado de "Brevario de Paz.")

EL SECRETO

(DIALOGO PARA DOS NIÑOS)

JUAN.—Te deseo, amiguito
una feliz Navidad.

JOSE.—Gracias. Te deseo lo mismo:
No, te deseo más.

JUAN.—(con sorpresa.) ¿Más que eso?
¿Cómo?
¿Qué más me puedes desear?

JOSE.—Que sea profundo tu gozo
en el día de Navidad;
Y no sólo en ese día,
que es un día especial,
sino que sea tu alegría
todos los días igual.
Voy a decirte un secreto,
(Se acerca a Juan en actitud íntima)
¡un secreto muy feliz!

JUAN.—¿Secreto? Estoy perplejo;
no sé lo que quieres decir
¿Secreto? (Pausa, luego sigue con confianza)
De los Reyes Magos
Será que me quieres hablar,
y de los lindos regalos
que me traen en Navidad.

JOSE.—Los buenos magos no pueden
traerte felicidad.
Pues de algo más depende—
te lo diré—ya verás.

JUAN.—Será de Nochebuena
que me quieres hablar tal vez,
y de la cena, la fiesta
que esperamos entonces tener
pollo, lechón asado,
dulces, pasas, ¡mucho más!
y del arbolito ALGO
seguro que me he de sacar.

JOSE.—No aciertas. Mas, pierde cuidado,
Mi secreto te voy a decir:
cómo cada día del año
puede ser para ti feliz.
No pienses mucho en tu gozo,
en lo que tu has de tener;
acuérdate a veces de otros,
de su bienestar, su placer.
Procura todos los días,
si es posible, complacer,
darle a alguien alegría,
aunque sea en poco, tal vez.
Siguiendo este plan que te he dado,
te puedo asegurar
que todos los días del año

gozarás de felicidad.

JUAN.—Te doy las gracias, amigo,
gracias por el favor
de haber compartido conmigo
tu secreto de valor.
(Con un pequeño saludo se dirige a la
puerta como para salir).

JOSE.—¡Espera, espera un momento!
Algo más te quiero decir:
ese precioso secreto
no es solo para ti
Compártelo tú con alguno,
explícale cómo es,
que la Navidad para muchos
más alegre puede ser.

(De "Un Niño nos es nacido", por E. Chastain de Naylor.)

Solicitamos de nuestros lectores nombres y direcciones de personas que aún no reciben "Puerto Rico Evangélico". Queremos enviarles ejemplares gratuitos de la revista. Coopere con nosotros en esta tarea evangelística.

EL ARBOL DE NAVIDAD

Diálogo entre madre e hija.

La madre está sentada haciendo alguna labor o leyendo la Biblia.

LOLA (una niña de 9 años que entra corriendo): "Mamá me han preguntado qué significa la costumbre que han tomado muchas iglesias de celebrar la Navidad dando una fiesta a los niños, de cuya fiesta forma parte principal un árbol profusamente iluminado y engalanado con muchos adornos y regalos. ¿Me lo podrás decir? Yo no he podido responder.

MADRE (tomando la niña sobre sus rodillas o haciéndola sentar en una sillita a su lado): "Dime Lola, ¿sabes lo que significa Navidad?

LOLA: Sí, mamá; significa la fiesta que celebramos para conmemorar el nacimiento de Jesús, nuestro Salvador.

MADRE: ¿Y no te parece, querida mía, que es un buen regalo el que Dios te ha hecho, mandando a su amado Hijo para salvarte?

LOLA: Sí, por cierto mamá, es el mejor regalo que podía hacernos.

MADRE: De este modo ha demostrado Dios cuanto te ama a ti y a todo el mundo. Y los que aman a Dios y sienten el gran amor de El, son felices por causas de ésto, y buscan ocasiones de que otros le conozcan y amen, para que participen de igual gozo. Tú ya sabes que Jesús ha sido niño para que también los niños tengan confianza en El. Cuando Jesús era niño, se alegraba como tú te alegras con los placeres inocentes de la niñez. Aunque hoy día está en el Cielo, se acuerda de los niños, y deseoso de proporcionarles gozo pone en los corazones de los suyos la idea de dar en el día de Navidad la fiesta de que hablamos.

LOLA: Mucho me gusta lo que me has dicho; pero ¿qué significa el árbol?

MADRE: ¿Sabes qué clase de árbol eligen?

LOLA: Un abeto.

MADRE: ¿Y qué diferencia hay entre el abeto y otros muchos árboles?

LOLA:Que el abeto está siempre verde mientras otros muchos árboles están desnudos de toda hija en el invierno.

MADRE: Bien; esto sirve para enseñarnos que Jesús no cambia nunca. Es el mismo ayer, hoy y para siempre. Así nosotros nunca debemos cambiar en nuestro amor a Jesús, pero serle fieles hoy y para siempre.

LOLA: ¿Y las luces, mamá?

MADRE: ¿No te acuerdas ya del texto que, pocos domingos ha, aprendiste en la Escuela Dominical? "Yo soy la luz del Mundo" y del otro que dice: "Vosotros sois la luz del Mundo?"

LOLA: Sí mamá y me acuerdo también de la segunda parte que dice: "Así brille vuestra luz delante de los hombres, para que vean vuestras buenas obras, y glorifiquen a vuestro Padre que está en los cielos."

MADRE: Así, hija mía, las luces te enseñan que por tu buena conducta debes ser luz a los que te rodean, para que tu ejemplo los conduzca a amar a Jesús, como creo que tú le amas. Y así como el árbol crece siempre está siempre verde, también tu deber es crecer en sabiduría y en edad y en gracia para con Dios y los hombres. Los que esto hacen son llamados "árboles de justicia, plantío del Señor para gloria suya."

LOLA: ¿Y los regalos, mamá?

MADRE: Los regalos, hijita deben hablarte del don supremo que Dios te ha dado pues "De tal manera amó Dios al mundo que ha dado a Su Hijo Unigénito, para que todo aquel que en El cree, no se pierda más tenga vida eterna" y además recordarte que tu obligación es dar un regalo a Jesús.

LOLA: ¿Yo mamá? ¿Qué puedo yo darle?

MADRE: Una cosa que El aprecia mucho.

LOLA: Dímelo y se lo daré.

MADRE: Es tu corazón, Lolita. ¿Sabes lo que es dar tu corazón? ¿Me has dado tu corazón a mí?

LOLA: Sí, mamá, porque te amo mucho, muchísimo.

MADRE: Y cuando te mando a hacer alguna cosa, ¿la haces con gusto?

LOLA: Sí, mamá, porque deseo complacerte.

MADRE: Pues eso que haces conmigo, debes hacer con Jesús. El ha dicho: "Si me amáis, guardad mis mandamientos."

LOLA: Gracias te doy, querida mamá, por lo que me has dicho; ahora ya sé lo que significa esta fiesta, y voy a celebrarla con más gusto.

MADRE: Bien, querida; si deseas amar a Jesús y obedecerle, dándole de veras tu corazón, será para ti esta fiesta una verdadera bendición.

(Se puede terminar cantando el coro:
Ven a mi corazón, oh Cristo
pues en él hay lugar para ti. ....
Ven, a mi corazón oh Cristo, ven
pues en él hay lugar para ti.)

(Adaptado de "Navidad" colección de material para Navidad publicado por Casa Bautista de Publicaciones, El Paso, Texas.)

SECCION POETICA

Por Antonio Almudévar.

AQUELLA ESTRELLA

Aquella estrella tan linda
como saeta de luz,
que a los magos, como un guía
guió hasta el Niño Jesús.
Aquella estrella tan viva
mirando del alto Cielo
sobre la Tierra dormida
sin esperanza ni anhelo.
Aquella estrella tan cierta
del camino de Bethlehem,
aquella estrella en la puerta
alumbrando al Niño Rey.
Aquella estrella al mirarnos
entre tinieblas perdidos,
en su compasión, dejarnos
no pudo, y aún no ha podido.
Y si en tinieblas estás
y hasta Jesús quieres ir,
tu alma para salvar,
su amor para recibir.
En su Verdad revelada,
Evangelio de Jesús,
ha de hallar tu pobre alma
de aquella estrella la luz.

UN DULCE ECO

Cuando mis manitas toman
la Palabra de Verdad
y buscan entre sus hojas
la Historia de Navidad
y por la Santa Escritura
oigo que me habla Dios,
a mi, pobre criatura,
en Su paternal amor,
hasta mi alma, volando
con alas de plata y luz,
un dulce eco, llegando,
me habla del Señor Jesús.
Y oigo el cantar de la altura
y el mensaje angelical,
promesas de mi ventura
en el Hogar celestial.
¡Bendita historia que llena
de gozo mi corazón!
¡Vieja Historia, siempre nueva,
que me trae salvación!
¡Eco dulce, cual latido
del corazón celestial,
para mí, un pobre niño,
voz del Padre Celestial!
¡Suena, suena dulcemente,
que te oiga el corazón,
y la duda deprimente
no encadene su atención!

UN PASTORCILLO

Un pastorcillo yo fuera
en el tiempo, allá en Belén,
y cuando el Niño naciera
para ofrecernos Su bien,
hacia el pesebre corriera
con alegre corazón
y al bello infante ofreciera
mi leal adoración.....
Mas, soy un muy pobre niño,
en el tiempo bien distante,
y no podré mi cariño
ofrecer al dulce infante.....
No podré ser pastorcillo,
ni llegarme hasta Bethlehem,
que el Niño entonces nacido
volvió a Su Cielo..... ¿Qué haré?
Impulsado por mi anhelo,
y en alas de mi oración,
raudo subiré a Su Cielo,
con alegre corazón,
para decirle el deseo
de mi alma y su intención:
Yo quiero ser tu cordero
Jesús, sé tú mi pastor!

LA NOCHE DE NAVIDAD

Era una noche serena
titilaban las estrellas
con temblores de emoción:
era la noche más bella,
en que bajó a nuestra tierra
la divina compasión.
Bajo la comba azulada,
las ovejas dormitaban
junto al sencillo pastor.
Aullaba el lobo a lo lejos.....
Crepitaban los sarmientos
en el fuego defensor.
Percibíase el murmullo,
suave como un arrullo,
de la brisa nocturnal,
que anunciaba al ya cercano
tiempo de invierno. Lejano,
sonaba, acaso, un cantar.....
Una dulzura infinita
de todo se desprendía
y una gran serenidad.....
Era la noche de plata
que, feliz, de entonces canta
el alma de Humanidad.

UNA VEZ

Una vez..... Era la noche,
era en la humilde Belén.
Una vez..... en un pesebre
nos nació el Eterno Bien.
Y unos sencillos pastores
que guardaban sus corderos,
oían el dulce canto
de los ángeles del Cielo.
Y del Oriente lejano
buscando al Niñito Rey
uno magos diligentes,
llegaban hasta Bethlehem.
Una vez....., ¡cuánto tiempo
ya, desde entonces, pasó,
Y, sin embargo, mi amigo,
Cristo es ya tu Salvador.

SEXTO CONGRESO de la Juventud Evangélica

POR SAMUEL DE LA ROSA.

Delegados y visita

El Rev. William Fred Santiago fué electo presidente del Congreso de la Juventud Evangélica de Puerto Rico durante los actos de la Sexta Convención celebrada los días 23 y24 de noviembre pasado en la iglesia metodista del Barrio Obrero.

Más de 1,000 delegados y visitas asistieron a los actos del congreso. La Junta Ejecutiva electa la integran, el Rev. W. F. Santiago, presidente; Samuel E. de la Rosa, vicepresidente; Rev. Angel L. Jaime, secretario ejecutivo; Ernestina Rivera, secretaria de actas; Lily Esther Orlandi, tesorera; Flor Idalia Bernier y Gabriel Coll, vocales. Como consejeros figuran los reverendos Angel Luis Seda y Virgilio I. Gonzáles.

Entre las resoluciones aprobadas se destacan las siguientes:

1. Que el congreso de la Juventud Evangélica prohije una familia, víctima de los actos de violencia ocurridos en Jayuya.

2. Enviar una delegación de once personas, al próximo congreso de la (ULAJE) Unión Latinoamericana de Juventudes Evangélicas, anunciado para tener efecto en diciembre de 1951.

3. Crear el Concilio de la Juventud Evangélica, donde habrá representaciones juveniles de todas las denominaciones en la Isla, y entenderá en todos aquellos problemas que afecten la vida social, económica, política y religiosa de Puerto Rico.

4. Que el congreso se pronuncie en solidaridad y respaldo con la Asociación de Iglesias Evangélicas en solidaridad y respaldo con la Constitución para Puerto Rico y sus gestiones deliberativas eclesiásticas con la Iglesia Católico Romana.

5. Respaldar las gestiones para la creación de una Universidad Evangélica.

6. Para que el Congreso sostenga y dirija un periódico, órgano oficial de la Juventud Evangélica de Puerto Rico.

7. El Congreso se une a la expresión de la Asociación de Iglesias en cuanto a los atentados contra la vida del Presidente Harry S. Truman y el gobernador Luis Muñoz Marín.

Para que el Congreso instruya a su Presidente, Secretario Ejecutivo y consejeros a hacer contactos con legisladores, periódicos e instituciones cívicas y religiosas del país a los fines de fomentar legislación para: a. Hacer cumplir mas estrictamente las leyes que prohibien la venta de licores a menores de edad.b. Se prohiba la presencia de menores en los establecimientos dedicados a la venta del licor. c. Prohibir el establecimiento de negocios dedicados a la venta de licores o casas de lenocinio e instituciones que afectan la moral pública. d. Para que el Departamento de Instrucción dé énfasis a la creación de ideales morales elevados en la mente de los estudiantes y e. que se censure la práctica de anunciar los licores.

Al congreso asistieron representantes de las denominaciones Alianza Cristiana y Misionera. Bautista, Discípulos de Cristo, Evangélica Unida, Metodista y Presbiteriana.

El lema del congreso fué: "Jesús el Camino. Mi Camino", el cual continuará como consignar de la organización en todas las actividades del año.

Congreso de la Juventud Evangélica en el Templo Metodista de Barrio Obrero, Santurce.

Participaron destacadamente, el Rdo. Virgilio I. González, secretario ejecutivo de la AIEPR; quien presentó una ponencia sobre el lema del Congreso; el Rdo. Samuel Corchado Ortega, ministro presbiteriano de Maleza en Aguadilla; quien pronunció el discurso principal en la noche inicial y el Rdo. José A. Cardona, profesor del Seminario Evangélico, quien clausuró los actos del Congreso. Sus mensajes giraron en torno a "Jesús el Camino, Mi Camino."

Según dijo el Presidente Santiago en los trabajos del Congreso se evidenció una actitud de unidad entre la juventud evangélica puertorriqueña." Entre los delegados que irán a Río de Janeiro, figuran William F. Santiago, Angel L. Jaime, José D. Camacho, Ernestina Rivera y Samuel de la Rosa.

Co nclusiones:

Entre las conclusiones principales a que llegó el Congreso se señalan las siguientes:

1. Dar todo nuestro endoso y cooperación a los planes de la Directiva de la ULAJE en pro de la celebración del congreso en Río de Janeiro. Brasil. Dado el caso que no pueda celebrarse en Río de Janeiro, ofrecer las facilidades de nuestro movimiento de la Juventud puertorriqueña, comprometiéndose a contribuir totalmente al hospedaje y comidas de las delegaciones del exterior, siempre y cuando el Comité de Cooperación de la América Latina como auspiciador, haga su aportación adecuada para los gastos de administración y transportación que este caso amerita.

Que se incluya un cursillo de evangelismo, preparado a solicitud de la Junta Ejecutiva, por personas capacitadas, entre las actividades a llevarse a cabo por este congreso.

3. Que se estudie por la Junta Ejecutiva, un plan de acercamiento entre las organizaciones juveniles de las Antillas, a fin de crear un Congreso Antillano de Juventudes Evangélicas.

Estudiar la conveniencia de desarrollar proyectos cooperativos en el verano tales como reparación y pintura de templos.

CHRISTUS VICTOR

Próximamente saldrá Christus Victor, el periódico del Congreso de la Juventud Evangélica de Puerto Rico bajo la dirección del periodista Sr. Samuel de la Rosa, Secretario Ejecutivo del Congreso y la administración del Rdo. William Fred Santiago Vázquez, presidente de la organización. En su próximo número aparecerá abundante información sobre las actividades que ya está realizando el CJEPR.

PUERTO RICO EVANGELICO

Invitamos a cada uno de los jóvenes evangélicos de Puerto Rico, a todas las sociedades en las iglesias, a los pastores y los laicos a cooperar individualmente con la revista "Puerto Rico Evangélico", suscribiéndose todos y todos buscando otros suscritores para que el mensaje evangélico impreso llegue a todos los hogares de nuestra tierra. Una prensa evangélica vigorosa es la mejor resistencia y la más efectiva ofensiva contra las asechanzas del mal en nuestros tiempos. Suscríbase, pague y lea "Puerto Rico Evangélico."

Alumnos de la Escuela Bíblica frente a la Casa Templo de los Discípulos de Cristo en la Avenida Fdez. Juncos, 1812.

Iglesia Discípulos de Cristo en San Juan Celebró Noveno Aniversario

OFRENDA PRO TEMPLO ASCENDIO A $3,348.12.—200 CANDIDATOS SE PREPARAN PARA EL BAUTISMO.—330 MIEMBROS EN PLENA COMUNION.

Es con gran regocijo que anunciaciamos a los hermanos y compañeros de nuestras iglesias que durante los días 3 al 10 de diciembre se celebró la campaña de aniversario de la Iglesia de Cristo (Discípulos) de San Juan.

El día 7 de diciembre de 1941 se fundó en San Juan de Puerto Rico la Primera Iglesia de Cristo (Discípulos) con siete miembros. A saber: Rdo. C. Morton, Sra. C. M. Morton, Sres. Rafael Llompart Noa, Francisco López Peña, Sras. Naida S. Llompart, Primi M. de López y María N. de Díaz. Además el pastor, el Rdo. Isidro Díaz López.

Debido a las condiciones económicas de la Misión de los Discípulos de Cristo en esa época el sueldo que se le asignó al pastor fué de $71.00.

La primera Escuela Bíblica del domingo 14 de diciembre de 1941 fué de once personas de asistencia y $.35 de ofrenda. La Escuela Bíblica de hoy tiene un promedio de asistencia de 350 y la ofrenda del domingo 5 de noviembre, 1950 alcanzó a $293.00. La ofrenda de aniversario de este año fué de $3,348.12, dinero que se dedica al fondo pro-templo.

El domingo, 25 de enero de 1948, la Iglesia se declaró en sostenimiento propio. En la actualidad cuenta con 330 miembros en plena comunión. Ha adquirido por concepto de compra tres propiedades. La primera de ellas es la casa que se usa como templo. Esta costó $11,500.00, de los cuales $9.000.00 los recibió de la Junta Discípulos de Cristo en Indianapolis, Indiana; $1,000.00 de la Misión de los iDscípulos de Cristo de Puerto Rico y $1,500.00 de la iglesia local por medio de ofrendas especiales y actividades.

En el 1945 compramos la casa pastoral en la Calle Las Flores No. 303 de Santurce por la suma de $11.500.00. La Junta de los Discípulos de Cristo en Indianapolis nos ayudó con $2,000 y la Iglesia local pagó $9,500.00 de sus fondos regulares.

En marzo del año 1949 la Iglesia compró una propiedad de 865 metros cuadrados con una casa al lado del templo en la Avenida Fernández Juncos No. 1812, Parada 26½ por la suma de $19,500.00. En este solar se va a construir el nuevo templo. Estas tres propiedades nos han costado $42,000.00 y hoy tienen un valor mayor al coste original. Es nuestro propósito dedicar el edificio que hoy ocupa el templo para construir allí la academia de primero a noveno grado. En la actualidad tenemos una escuela diaria de primero y segundo grados en la cual trabajan dos maestras. la Sra. Catalina Lasalle y la Sra. Georgina Santana.

Organizaciones y actividades de la Iglesia: Cuatro Escuelas Bíblicas. Siete puntos de predicación. Celebramos 14 servicios cada semana. Cinco tropas de Niños y Niñas Escuchas, Sociedad de Damas, de Jóvenes, y Caballeros. Escuela Diaria, Asociación de Padres

Junta de Oficiales de la Iglesia D. de C. de San Juan. Indicado con una cruz el hermano Don Rafael Llompart Noa, quien fuera administrador de la Iglesia hasta que murió el 25 de agosto de 1950.

y Maestros de la Escuela Diaria, Servicio Santa Comunión todas las semanas. Este servicio se ha celebrado todas los jueves desde que se fundó la Iglesia. Clase de Candidatos al Bautismo con 200 miembros.

Nuestros objetivos: Construir un templo con capacidad para acomodar 500 personas en el santuario, con comodidades adecuadas para la educación cristiana y las distintas instituciones de la iglesia, Niñas y Niños Escuchas, sociedades de rigor en este sitio.

2. Poder ayudar al sostenimiento de la obra Discípulos de Cristo en Puerto Rico y fuera de la isla, respondiendo así a la necesidad de la evangelización de la América Latina y el resto del mundo.

DATOS BIOGRAFICOS DEL REVERENDO ISIDRO DIAZ LOPEZ

Nació en Naranjito, el día 9 de fe-
›rero de 1899.

Fueron sus padres. Don Isidro Díaz
Quintana y Doña Carmen López de
Santiago.

Se graduó de Escuela elemental en
l Instituto Politécnico de San Ger-
nán; de escuela superior en la "Uni-
ersity High School" en Río Piedras.
En mayo de 1930 terminó sus estudios
eológicos en el Seminario Evangéli-
o de Puerto Rico. En el año 1938,
e matriculó en el colegio de Edu-
ación de la Universidad de Puerto
ico. Retirándose honrosamente, del
ismo en octubre de 1941, faltándole
solamente doce (12) créditos para graduarse de Bachiller en Educación.

Sacrificó su grado por servir a su Iglesia en el nuevo Pastorado.

Se convirtió al Santo Evangelio de Jesucristo en la Iglesia de Cristo, de Naranjito.

Siendo miembro de aquella iglesia, en el año 1920, ayudó a fundar la Iglesia de Cristo en el Barrio Maná, de Corozal.

El 5 de septiembre de 1923 fué instalado en la Iglesia de Guaynabo. Fué ordenado al Santo Ministerio en Marzo 20 de 1932.

Tan pronto como se graduó en el Seminario Evangélico, fué trasladado a la Iglesia Central de Bayamón en la cual trabajó desde el día 15 de abril de 1931 hasta el día 7 de diciembre de 1941, en que fué llamado por la Misión Discípulos de Cristo en Puerto Rico, para venir a la ciudad de San Juan a fundar y organizar la Primera Iglesia de Cristo (Discípulos) de San Juan.

Desde el día 7 de diciembre de 1941 ha trabajado como Pastor de la Iglesia de Cristo, de San Juan.

Contrajo matrimonio el día 25 de noviembre de 1931 con la señora María N. de Díaz, compañera idónea graduada de Bachiller en Educación de la Universidad de Puerto Rico, y quien trabaja como maestra en la Escuela Tapia de Santurce. En la iglesia preside un grupo de 33 señoras dedicadas a la evangelización y a la educación cristiana, dirige la Tropa C. de Niñas Escuchas y es maestra de la Escuela Bíblica.

Tiene cuatro hijas: Myrna de 18 años de edad y estudia en la Universidad de Puerto Rico; Noemí que está en segundo año en la Escuela Superior Central; Sara y Loida que están

Casa Pastoral de la Iglesia D. de C. en la Calle Las Flores 308, Santurce.

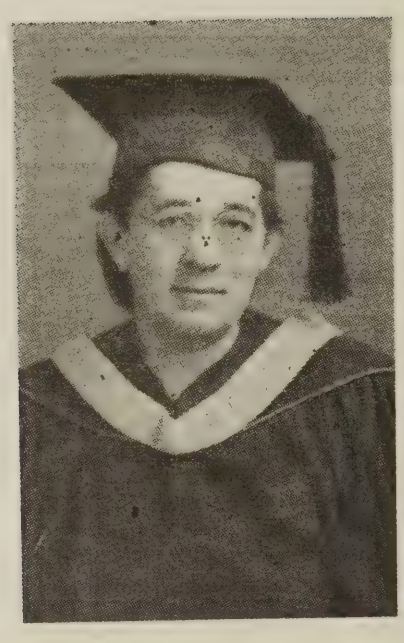

Sra. María N. de Díaz López.

en cuarto grado en la Escuela Tapia de Santurce.

El Reverendo Díaz López ha servido a la comunidad en todos los sitios en que ha trabajado. Por esa razón ha sido honrado con los siguientes cargos: 1.—En Bayamón sirvió como Presidente de la Asociación de Padres y Maestros.

2—Venerable Maestro de la Logia Loarina Núm. 17 de aquel pueblo y Presidente del Comité para la Defensa Civil.

3—Presidente por un año y Secretario Ejecutivo por tres años de la Asociación de Iglesias Evangélicas de Puerto Rico.

4—Cuando estudiaba su cuarto año de Educación en la Universidad de Puerto Rico fué Primer Vice-Presidente y Presidente después del Consejo de Estudiantes de nuestro Primer Centro Docente.

5—En San Juan ha servido como Presidente de las Asociaciones de Padres y Maestros de las escuelas "Matienzo Junior High", y "Muñoz Rivera."

6—Sirvió como capellán de la Gran Logia Soberana de Puerto Rico y en la actualidad es Maestro de Ceremonias de la Logia Hermes Núm. 84, de San Juan.

Su labor en la Iglesia de Cristo de San Juan se ha caracterizado por su esfuerzo y consagración a la causa del Reino de Dios, a la cual nuestro hermano y Pastor se ha consagrado, él y todo su hogar.

La tarea que nos resta por hacer es muy seria. Sabemos que para poderla hacer necesitamos la ayuda de Dios, la cooperación de nuestra junta en el Norte y de cada una de las Iglesias que la sostienen. Pedimos la oración y buena voluntad de nuestros hermanos en la isla. Solo así podremos alcanzar el blanco que perseguimos.

Antes de terminar estas notas queremos expresar nuestras sincera gratitud a la secretaria de nuestra junta en la América Latina, la Sra. Mae Yoho Ward, a la Misión de los Discípulos de Cristo en Puerto Rico y a cada uno de los compañeros y sus iglesias. Ellos han hecho posible esta obra con su cooperación y oración.

Además deseamos informarles de la pérdida que sufrimos el día 25 de agosto con la partida del querido y recordado hermano, Don Rafael Llompart Noa. Este hermano partió para estar con el Señor. La Junta de Oficiales de la Iglesia eligió al hermano José L. Príncipe para ocupar el cargo de Administrador de la Iglesia, que antes ocupaba el hermano fenecido, Don Rafael Llompart Noa.

Verdaderamente que Señor está en este lugar y yo no lo sabía.

PUERTO RICO EVANGELICO

es la revista de todos los evangélicos de Puerto Rico. $1.00 por 24 ediciones.

Su literatura es netamente cristiana.

SUSCRIBASE

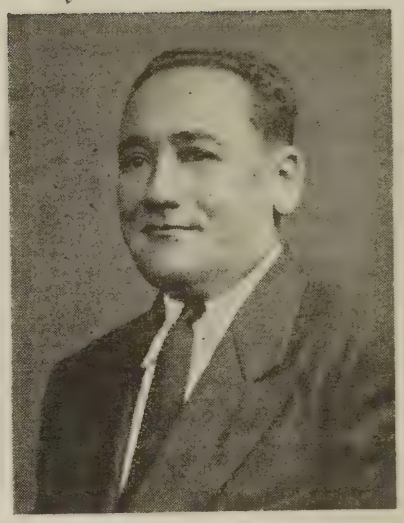

Rdo. Isidro Díaz López, pastor de la Iglesia Discípulos de Cristo en San Juan. Graduado del Seminario Evangélico de Puerto Rico.

CHIQUITA

Como que soy tan chiquita
y hablo mal el español,
sólo diré una cosita
despacio y con precaución:
Jesús descendió a la Tierra
en la vieja Navidad,
allá en la noche serena,
allá en la noche de paz,
para darnos su consuelo,
para darnos su salud
y para darnos su Cielo.....
¡Bendito sea Jesús!

La Tropa de Niñas Escuchas y sus líderes María N. de Díaz López, Catalina Lassalle, Georgina Santana y Carmen González. Además los Sres. Pedro A. Nieves y Longino Lassalle, líderes de la Tropa de Niños Escuchas.

★ ★ INFORMACION DE LAS IGLESIAS DISCIPULOS DE CRISTO ★ ★

DAMAS DISCIPULAS DE CRISTO SE REUNIRAN EN McLEAN

La Convención Anual de la Asociación de Damas Discípulas de Cristo de Puerto Rico se celebrará en los terrenos de McLean entre Bayamón y Comerío durante los días 10 y 11 de enero de 1951 bajo el lema "Imitando a Jesús". La Sra. Esther Casillas de Maldonado dirigirá las sesiones de acuerdo con el programa que a continuación publicamos.

Enero 10.—Por la tarde.

3:00 Matrícula.

4:00 Devociones a cargo de la Soc. de Damas de Cataño. 2. Nombramientos de Comités.

5:30 Comida.

Por la noche

7:30 Devociones. Soc. de Damas del Salto de Comerío.

8:00 Mensaje de la presidenta, Sra. Esther C. de Maldonado.

Tema: "Y yo, si fuere levantado de la tierra a todos traeré a mí mismo."

8:30 Himno por la congregación. Despedida.

Jueves 11.—Por la mañana

6:00 Comunión a cargo de doña Ana Nieves.

7:00 Desayuno.

8:00 Devociones. Sociedad de Damas de la Calle Comerío.

8:15 Impresiones de los delegados y pase de lista.

9:30 Sesión de negocios: Lectura del Acta Anterior. Informe de la Tesorera. Informe de la Presidenta. Impresiones de la Convención Insular.

10:00 Informes de los Comités. Comité de Ponencia. Comité de Resoluciones.

11:00 Asuntos Nuevos.

12:00 Almuerzo.

Por la tarde

1:00 Devociones a cargo de la Sociedad de Damas de Candelaria.

1:15 Mensaje a cargo de doña María N. de Díaz López.

Tema: "Responsabilidad de la Mujer Cristiana": En el Hogar. En la Comunidad. En la Iglesia.

2:00 Instalación de la Nueva Directiva.

3:00 Clausura.

Nota:—Precio del Hospedaje, $1.25. Almuerzo (solo) $0.50. Cada delegada debe traer para el material y mapa que se usará durante el año en las Sociedades Locales.) NO olvide la cuota anual de $1.00.

Esther Casillas de Maldonado, Presidenta.

Belia A. de Suárez, Secretaria.

★ ★ INFORMACION DE LAS IGLESIAS BAUTISTAS ★ ★

El Pastor Rubén D. Colón fué Ordenado al Ministerio Bautista en N. Y.

La Iglesia Bautista del Calvario de Habla Española radicada en la calle Pitt 17 de la ciudad de Nueva York informa de los actos de ordenación de su pastor el hoy Rdo. Rubén Darío Colón, quien hizo sus estudios en la Universidad y el Seminario Evangélico de Puerto Rico.

El programa que más adelante publicamos se llevó a efecto en el "Marine's Temple", radicado en el número 2 de la calle Henry en Nueva York.

Los oficios religiosos fueron dirigidos por el Rdo. Eliud Rodríguez Melón conforme al siguiente programa:

Preludio a órgano, Sra. E. G. Bedell. Himno Núm. 1, por la congregación. Lectura del acta del Concilio, Rdo. Robert V. Russell, Sec. Asociado de la New York Baptist City Society. Oración Invocatoria, Rdo. John F. Fraser, Pres. del "Ordination Council of the Southern New York Baptist Association. Lectura Bíblica, 2ª Tim. 2:1-15, Rdos. Carlos Quirós Trujillo.

Himno Especial, Coro de la Iglesia Bautista Central de Brooklyn. Sermón de ordenación, Rdo. Santiago Soto Fontánez, pastor de la Iglesia Bautista Central. Oración de ordenación con Imposición de Manos, Rdo. Hipólito Cotto Reyes, Pastor de la Primera Iglesia Bautista de Habla Española.

Himno Especial, Cuarteto Hermanos Rivera. Cargos al nuevo ministro, Rdo. Joseph B. Palmer, pastor del "Mariners Temple". Bienvenida al ministerio y entrega del Diploma, Rdo. Richard H. Crawford, Pres. de la Conferencia de ministros Bautistas de Nueva York y secretario de la Southern New York Baptist Association. Himno especial, Cuarteto Hermanos Rivera. Entrega de la Biblia, Rdo. Eliúd Rodríguez Melón. Cargos a la Iglesia, Dr. Stanley B. Hazzard, Sec. Ejecutivo de la New York Baptist Society. Himno por la congregación. Bendición por el nuevo ministro, Rdo. Rubén Gutiérrez. Postulio a órgano.

Día del Pastor en Corral Viejo.

El día 5 de noviembre pasado fué motivo de mucho gozo cristiano para esta iglesia al saber que el día 29 de octubre cumplió nuestro querido pastor, Rdo. Narciso Casillas Piñero 52 años de edad, y que también cumplía mas o menos un año de estar al frente del trabajo de esta iglesia

Como prueba de cariño y homenaje a nuestro pastor la Srta. Dolores Díaz Secretaria de la iglesia, con frases muy afectuosas entregó al mismo un regalo a nombre de la iglesia como regalo de cumpleaños. Fué para él, motivo de verdadera sorpresa y lleno de júbilo expresó su gratitud por esta demostración de cariño.

El Rdo. Casillas ha dedicado 24 años de su vida al servicio del Señor como pastor, trabajando antes de ser pastor, 6 años como laico en barrios de Carolina, junto a su padre espiritual, Rdo. José Ferrer Colón, dedicando toda su juventud al Señor.

El Rdo. Casillas ha sido altamente bendecido en el pastorado aquí en Corral Viejo, muchas han sido las almas que se han entregado a través de su mensaje, al Señor, expresando de una manera sencilla pero lleno de amor y poder del Espíritu Santo. Es nuestro deseo, que el Señor le siga bendiciendo en su obra.

ASOCIACION DE DAMAS PRESBITERIANAS CELEBRA ASAMBLEA ANUAL EN SANTURCE

El 11 de enero de 1951 se celebrará la vigésimosexta asamblea anual de la Asociación de Damas del Presbiterio de Puerto Rico en el templo Presbiteriano de Santurce, radicado en la calle Culto de la Parada 21. Presidirá los trabajos la Sra. Josefa R. de Colón. El pastor anfitrión lo será el Rdo. Enrique Rivera Vives.

El siguiente programa regirá los actos de la asamblea.

Por la mañana

8:30 Matrícula y entrega de Credenciales, pago de cuotas, capitaciones y donativos. Nombramiento del Comité de Credenciales.

9:00 Devocional. Tema: "Seréis mis Testigos". Por la Sociedad de San Juan.

9:15 Bienvenida por la Sociedad Local.

9:20 Contestación por la Sociedad de Monte Flores.

9:15 Sesión de Negocios:
Informe preliminar por el Comité de Credenciales.
Constitución de la Asamblea.
Nombramiento de Comités Temporeros.
Resoluciones.
Dador de Gracias.
Presentación de Visitas.
Lectura del acta anterior.
Mensaje de la Presidenta.
Informe de la Secretaria.
Informe de la delegada al Concilio Nacional de Mujeres Presbiterianas en Ocean Grove, N. J., por la Sra. Emily Ruiz.
Informe de las actividades por las delegadas de las locales.

11:15 Servicio de consagración.
Mensaje: "La Misión de la Iglesia."por el Dr. Florencio Sáez, Presidente del Seminario Evangélico en Río Piedras.

12:15 Receso y almuerzo.

Por la tarde

1:30 Devocional: Tema: "Seréis mis Testigos", por la Sociedad de San Juan.

1:45 Informe de la Presidenta.
Informe de la Tesorera.
Informe de los Comités Permanentes:
Comité Ejecutivo.
Comité Vida Espiritual.
Comité de Mayordomía.
Comité de Acción Social.
Comité de Evangelismo.
Comité de Literatura.
Comité de Publicidad.
Informe de los Comités Temporeros:
Comité de Credenciales.
Comité de Presentación de Visitas.
Comité Dador de Gracias.
Comité de Resoluciones.

2:45 Asuntos pendientes.
Asuntos nuevos.

3:30 Receso.

3:40 Conferencia sobre Evangelismo Personal por el Rdo. Florentino Santana.

4:15 Clausura y Bendición.

NOTAS: Esté a tiempo y disfrutará todo el programa. No olvide su informe y sus cuotas. Traiga un corto informe de sus actividades. Toda delegada que avise con tiempo tendrá un alfuerzo fraternal **gratis** ofrecido por la Sociedad local. Diríjase a:

Sra. Julia P. de Rivera,

Apartado 3393, Santurce, P. R., Iglesia Presbiteriana.

CARTAS... (Viene de la Pág. 2)

vivir. Gracias a Dios no me tocaron las balas y estoy completamente sano y salvo. "Me salvó Dios otra vez". El Salmo 23 fué de toda mi inspiración. Esto se lo digo porque hace falta que los testimonios y las experiencias hagan efecto sobre los que no creen en el Señor como el Salvador de las almas.

Gracias a Dios nada me ha faltado y me encuentro bien de todo a pesar de los martirios de la guerra. Tengo fe que regresaré y que nada malo me tocará. Siempre oro y leo la Biblia.

También se me une un amigo mío que es buen cristiano, que también tiene que dar testimonio de lo grande que es nuestro Dios.

Yo espero en el Señor que todo esto termine y regresemos a nuestro Puerto Rico. Tengo más que contar pero no tengo más tiempo para ello. En la próxima oportunidad le escribiré más.

Si quiere léala a toda la iglesia y de mis saludos a todos.

Nunca me olvido de todos mis hermanos. Aquí me escriben de vez en cuando y me ayuda mucho la lectura de las cartas. Todos los que quieran escribirme se lo agradecería mucho pues me sirve de mucho consuelo. Bueno Miss Robles será hasta la próxima, que el Señor les bendiga a todos. Recuerdos al Rdo. Serafín García y familia, don Andrés Carino, don Alejandro Calderón, en fin a todos. Le aprecia de veras,

Raymond Zayas.

¿ALGO MEJOR?

¡Oh Navidad!, si no vemos
de tu gloria el esplendor,
en vano es que anhelemos
con afán algo mejor.

¿Algo mejor? ¿El Dorado
de una mundana esperanza?
Deseo de Midas, burlado,
no satisface, y nos cansa.

Algo mejor nos ofreces
de tu ánfora espiritual;
mas la ceguedad encarece
todo efímero caudal.

Tú eres secreta Palabra
de final Revelación
del Padre, que el bien nos labra
con su magnífico Don.

Nada más prefiere ahora
el que te mira con fe;
sólo cree, sólo orden,
y rendido está a tu pie.

La visión que a los pastores
iluminó en Palestina,
fué portadora de amores
y de esperanza divina.

¿Otro anhelar? Duro y frío
es el mundo en realidad.....
¡Mas tú alumbras lo sombrío,
y lo sabrás, Navidad!

—J. Espada Marrero.

ULTRAMAR

ECOS DE LA IGLESIA UNIDA DEL BRONX

Distinguidos visitantes: Durante los últimos meses hemos sido honrados con la visita de varios distinguidos ministros: De la Iglesia Presbiteriana, Rdos. Diego Rico Soltero, Sergio M. Alfaro, Pedro Almodóvar, Eduardo A. Ruiz, Erasmo Seda, Angel Luis Seda, Tomás Aquino Ojeda, y J. L. Santiago Cabrera; de la Iglesia Evangélica Unida de Puerto Rico: Rdos. Manuel G. Mattos y Domingo Franceschi; de la Iglesia Discípulos de Cristo: Rdo. Pablo Cotto Ortiz; de la Iglesia Metodista: Rdo. Gildo Sánchez; de la Iglesia Luterana; Rdo. Antonio Contreras; de la Misión Latino Americana de San José, Costa Rica: Rdo. Rogelio Archilla; de la Iglesia Bautista: Rdo. Roberto Navarro. También nos visitó el Rdo. Magulith, un ex-rabí judío, convertido al cristianismo recientemente. Todos estos buenos hermanos nos trajeron mensajes muy poderosos y edificantes. Nuestra sincera gratitud para todos.

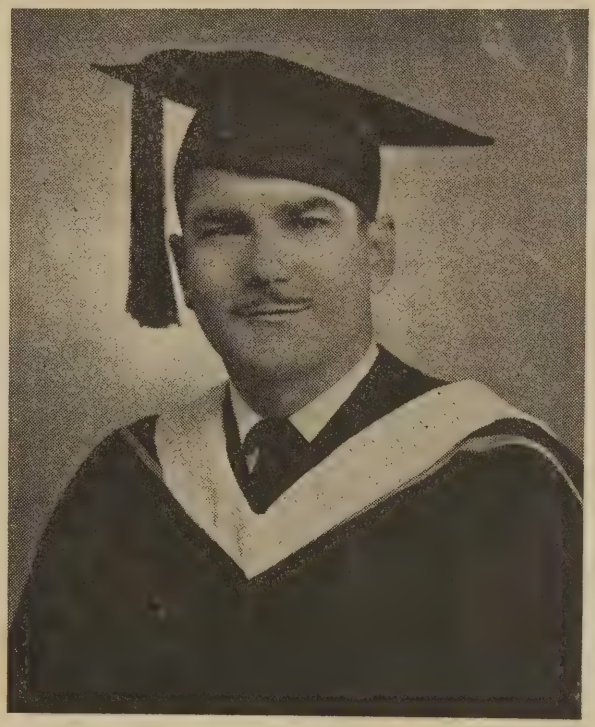

Rdo. Luis Rosario Nieves, M. A., Pastor Asociado de la Iglesia Unida del Bronx.

Debemos añadir que junto a su esposo, nos visitó también la Sra. Emily Dixon de Ruiz, quien vino como delegada a la Convención Nacional de Damas Cristianas celebrada en New Jersey. Esta hermana trajo mensajes a la Sociedad de Damas, exhibió vistas fijas de la obra evangélica que se realiza en el Leprocomio de Puerto Rico y participó en varios programas sociales de los jóvenes recitando varias poesías muy bellas. De paso por esta ciudad también saludamos a la distinguida hermana, Sra. Berta Otero de Castro. La misionera, Srta. María Mejías, quien trabaja en Colombia nos trajo unos mensajes muy edificantes cuando nos visitó. Todos estos distinguidos visitantes parecían ser ya de nuestra congregación. Tal es el espíritu de sincera fraternidad con que se identifican con nuestra iglesia todos los que nos visitan. ¡Que vuelvan!

Actividades de las Damas: Durante los últimos meses, y bajo la hábil dirección de su activa Presidenta, la señora Lolita Colón, la Sociedad de Damas "Anunciadoras de Sión" ha desarrollado una serie de muy fructíferas actividades. Un lunes celebraron un "rally", el cual resultó de mucha inspiración; luego hicieron una visita de "buena voluntad" a la hermana Iglesia Evangélica Independiente, han estado cooperando activamente con la Asociación de Damas Evangélicas de Nueva York, y han ejecutado una serie de planes para aumentar los fondos del "Pro-Templo." ¡Adelante!

Los Caballeros Aceptan desafío: Inspirados por el celo cristiano de las damas, los caballeros han decidido aceptar el fraternal desafío y están trabajando muy activamente también, bajo el dinámico liderato del fiel hermano Nelson Rodríguez, maestro de la clase de Caballeros. No hay una actividad de la iglesia en que los caballeros no se ofrezcan a cooperar, si posible es, aún más que las damas. ¡Felicitamos esa admirable agresividad evangelística de estos fieles adalides!

Campaña Pro-Templo: El Comité de fondo Pro-Templo, presidido por nuestra incansable luchadora, hermana Candita Matos, ha tenido mucho éxito en la cristalización de los planes para subir los fondos para la compra de nuestro templo. No sólo han sido aumentados los fondos Pro-Templo, sinó que la iglesia en general ha experimentado un tremendo crecimiento económico, que es fruto directo del desarrollo espiritual de nuestra iglesia. ¡Gloria a Dios!

Nuevos miembros: Durante los primeros nueve meses de este año, nuestra iglesia ya ha añadido al cuerpo de su membresía treinta y cuatro nuevos miembros. El primer domingo de octubre de 1950, tuvimos la tercera recepción, y en ella fueron recibidos los siguientes: por bautismo (Aspersión): Carmen Lugo, Rosa María Velázquez, Santos Santiago; (Por Inmersión): Jesús Oliva, Ironeida Oliva, Julia Ortiz, Luis González, Mercedes González, Carmen Delia Arenas, Isolina Hernández y Héctor Alvarado. Por transferencia: (de la Iglesia Evangélica Unida de Puerto Rico): Isabel Meléndez y Sixta Vázquez, de Fajardo; Leoncia Solero, de Ceiba; (de la Iglesia Presbiteriana): Néstor del Valle, de Isabela y Ester María Cabrera, de Mayaguez: (de la Iglesia Luterana): Carlos Barrios Ramírez, de Puerta de Tierra; (de la Iglesia Evangélica Española del Bronx): Julia Medina; (de la Iglesia Evangélica Dominicana) Blanche Negrón, de Puerto Plata, República Dominicana. Un número aún mayor, de 50 candidatos espera ansiosamente la próxima recepción, que será cuando inauguremos nuestro templo.

Jennie Cruz.

SINTESIS... (Viene de la página 2) lumna dos de la página dos.—En Santurce se constituyó recientemente la Asociación de Hombres Metodistas. Fué electo presidente el Sr. Nicolás Briones Cruz.—Escuche todos los sábados a la 1:15 P. M. el programa Información Evangélica por la emisora WIAC.—Felices Pascuas y Próspero Año Nuevo a todos los lectores.

Ultramar....

CAMPAÑA EVANGELISTICA entre Evangélicos Hispanos en Nueva York, con 200 Profesiones de Fe

La reciente campaña evangelística celebrada entre los hispanos en la ciudad de Nueva York culminó en la noche del 3 de diciembre en el Parque San Nicolás con una asistencia de 2,00 personas. Participaron en esta noche final el evangelista Rdo. Rogelio Archilla, del Instituto Bíblico de Costa Rica, el Director de Música, Rdo. Roberto Navarro Acevedo, pastor de la Iglesia Bautista de la Playa de Ponce y el barítono Antón Marco. El Sr. Marco es un recién convertido que procede de la Opera San Carlos.

Este fué el climax de una serie de actos públicos celebrados en auditoriums y espaciosos templos en las tres secciones hispanas de la ciudad de Nueva York. Durante las tres semanas de campaña la Sociedad Americana de Tratados distribuyó 132,000 tratados preparados especialmente para esta actividad.

Como resultados tangibles de este esfuerzo evangelístico se pueden señalar más de doscientas profesiones de fe, un magnífico estímulo a los pastores y un marcado entusiasmo entre las congregaciones.

Alguien indicó que esta campaña era "el comienzo de un gran avivamiento." Otro comentó que una de las contribuciones permanentes sería la demostración de una mayor cooperación entre los pastores.

Después de haberse exhibido la película evangélica "El Dios de la Creación", una producción del Instituto Moody, un joven fué movido a aceptar al Señor Jesucristo como su Salvador. Confesó que antes de ver aquella pelicula se consideraba un ateo.

INVITACION

"Puerto Rico Evangélico" invita a todos los pastores y líderes laicos de las iglesias evangélicas de Nueva York a una campaña pro nuevas suscripciones para esta revista entre los hispanos de aquella urbe. Enviaremos muestras gratuitamente a todos los que las soliciten. El número de suscritores entre los evangélicos de habla española en Nueva York va en aumento. Queremos que continúe durante el nuevo año.

Segunda Iglesia Evangélica de Habla Castellana

Bajo los Auspicios de la New York City Mission Society.
395 Broome Street — Nueva York 13, N. Y.

Pastor: RDO. JOSE C. MARTINEZ. Tel. WA 5-9298
Misionera: SRTA. ELENA A. HADLEY.

Iglesia al servicio de la Colonia Hispana de la parte baja de la Ciudad.

Dic./50.

EDICION DEDICADA A LOS EVANGELICOS EN NUEVA YORK

Una edición de "Puerto Rico Evangélico" en 1951 será dedicada a las iglesias evangélicas de habla hispana en Nueva York. Los pastores, y presidentes de organizaciones en las diferentes iglesias pueden escribir al Director para conocer los detalles. Queremos ofrecer la mejor información gráfica y literaria de esta obra. Esperamos la cooperación de todos.

Iglesia Evangélica Española del Bronx

796-800 EAST 156th STREET
BRONX 55, NEW YORK
(Bajo los auspicios de la New York City Mission Society)

RDO. AGUSTIN C. ALVIRA, **Ministro.**
SRTA. ERNESTINA ZARAGOZA, **Secretaria.**
SRTA. JANE McCULLOUGH, **Directora de Educación.**
SRA. CLAUDINA JOUBERT, **Misionera.**

SERVICIOS

Domingo	**10:30 A. M.—Inglés.**
	2:00 P. M.—Español.
Martes	**8:00 P. M.—Sociedad de Damas.**
Miércoles	**8:00 P. M.—Sociedad de Caballeros.**
	Sociedad de Jóvenes Hispanos.
Jueves	**8:00 P. M.—Círculo de Oración.**
Viernes	**8:00 P. M.—Sociedad de Jóvenes.**

Feb. 10/51

Puerto Rico Evangélico

AÑO XXXIX. PONCE, P. R., 10 DE ENERO DE 1951 NUM. 1,076.

"Mensajeras del Rey"

La Sociedad de Damas "Mensajeras del Rey" de la Primera Iglesia Bautista de Habla Española en Nueva York, celebrando su fiesta de aniversario. Posa para "Puerto Rico Evangélico". Es consejero de esta activa organización el Rdo. Hipólito Cotto Reyes, pastor de la Iglesia.

SINTESIS.....

Iniciamos nuestra labor informativa del nuevo año presentando en la portada y en esta sección a la Sociedad de Damas "Hijas del Rey" de la Primera Iglesia Bautista de Habla Española de Nueva York en la celebración de su aniversario. Aquí las vemos acompañadas de su consejero el Rdo. Hipólito Cotto Reyes partiendo el bizcocho de aniversario. Esta Sociedad nos ha prometido cooperar eficazmente en la edición de "Puerto Rico Evangélico" dedicada a las iglesias evangélicas hispanas de Nueva York.—Después de varias semanas de vacaciones dedicadas a laborar en beneficio de los puertorriqueños en Nueva York, regresó el **Rdo. J. L. Santiago Cabrera.** ..Antes de partir de la urbe el compañero fué objeto de una cordial despedida en el auditorium del Templo Presbiteriano del Trabajo. Además de sus numerosas amistades estuvieron presentes el **Rdo. Barney Morgan** y el Dr. **Richard Evans,** con quienes colaboró en sus gestiones a favor de nuestros compatriotas en aquella ciudad.—Visitó la Isla recientemente el señor **Henry Wagoner,** de la Iglesia Alianza Cristiana y Misionera.—El Licenciado **Samuel R. Quiñones** habló ante los ministros y Ancianos presbiterianos en Santurce sobre la Ley de Constitución y Convenio.—En el templo Metodista de Maunabo se solemnizó el matrimonio del pastor local **Rdo. Luis Maldonado** con la **Srta. Nellie Caratini.** Oficiaron los reverendos **Tomás Rico Soltero** y **Pedro T. Méndez.** Felicidades muchas para el pastor y la nueva pastorcita.—Desde hace algunas semanas estamos por informarles a ustedes que el **Rdo. Miguel Limardo ya es abuelo,** por lo que está contentísimo y se siente más joven.—La Conferencia Metodista se celebrará en Vieques en la primera semana de febrero. Laicos y ministros volarán desde San Juan en un avión de la Caribair. La revista Shepherdess publicación metodista dedicada a las esposas de pastores en su edición inicial publica una entrevista que hiciera la **Srta. Patricia McCoppin** a la **Sra. Roselia C. de Rico Soltero.**—La Iglesia Metodista de Broadway en Chicago ha aceptado ser madrina de la Iglesia Metodista de la Playa de Ponce.—El Cardenal Baronio en sus **Anales** dice; refiriéndose a la Iglesia en el siglo X: "Cristo en aquel momento, estaba dormido en la nave, y la nave se hundía en las olas y se levantaba una gran tempestad. Y lo peor de todo es, que no hubo discípulos que le despertasen, porque todos ellos dormían y roncaban."—El Congreso de Colegiales Cristianos celebrado en El Guacio resultó un éxito. El compañero **Rdo. Benjamín Santana** escribió un magnífico reportaje sobre la labor de estos **congresistas.**—Para servir a la población puertorriqueña en Nueva York el Negociado de Trabajo Urbano de la División de Mujeres Metodista Para el Servicio Cristiano ha nombrado a la Trabajadora Social **Srta. Mildred Ford,** de Attica, Ohio, quien ya se encuentra realizando un estudio sobre los problemas de ajuste a la comunidad.—Inter-Nos es una nueva sección que desde este número aparece en "Puerto Rico Evangélico". El autor firma el nombre de pluma: Eneas, un gran personaje. Léala en el espíritu de su lema: Con malicia para nadie, con caridad para todos.—La revista The Christian Century ha traído últimamente varias informaciones sobre Puerto Rico escritas por el **Dr. H. J. Williams,** del Seminario Evangélico.—La nueva dirección del **Rdo. Tomás Rico Soltero** es: Apartado 8547, Estación Postal Avenida Fernández Juncos, Parada 20, Santurce.—El Colegio Robinson del Condado, Santurce dedicó un nuevo edificio para residencia de las profesoras.—Procedentes de Estados Unidos regresaron el **Rdo. Harry Zech,la Sra. Edna Zech y sus chicos** después de varios meses de permanencia entre sus familiares en el continente. Los esposos Zech hablaron en muchas iglesias acerca de la obra evangélica en Puerto Rico. También asistieron a los actos de la asamblea anual de la Iglesia Evangélica de los Hermanos Unidos.

CARTAS

Echa de menos a "Síntesis"

Señores:

Me parece que mi subscripción a "Puerto Rico Evangélico" está por vencerse. Por tanto adjunto un billete de $1.00 para renovarla.

La sección de noticias en "Síntesis" siempre es de gran interés, porque allí encuentro noticias que me ayudan a estar al día en cuanto a las personas y los acontecimientos. En los dos números especiales (números históricos) sentía mucho que esta sección se había dejado.

Sinceramente,

G. A. Riggs.

* * *

Palabras de un ex-director de P.R.E.

"Con mi felicitación de Año Nuevo quiero enviarle también mi felicitación por su magnífica labor como Director de P. R. E. Creo que usted ha llevado el periódico a una de sus mejores épocas. Esos números dedicados a las denominaciones que trabajan en la Isla los creo magníficos por su información gráfica y literaria. Espero que mis compañeros bautistas le ayudarán a sacar una buena edición dedicada a la obra de nuestra denominación bautista en la Isla."

Fraternalmente suyo,

H. Cotto Reyes.

* * *

Comenta la Edición de Navidad.

"Deseo felicitarles por el número de "Puerto Rico Evangélico" dedicado a la Navidad, el cual podemos mostrar con orgullo los evangélicos de Nueva York. Estoy preparando una lista de nombres de personas a quienes se podría interesar en hacerse suscritores. La enviaré lo más pronto posible."

Atentamente,

Thalia V. Báez,
Brooklyn.

Puerto Rico Evangélico

DIRECTOR - ADMINISTRADOR
JORGE N. CINTRON

Presidente Junta de Publicación:
RDO. ERASMO M. BERNIER

Jefe de Talleres
VICENTE PARADIZO

Puerto Rico Evangélico es el órgano oficial de las denominaciones evangélicas: Bautista, Discípulos de Cristo, Metodista, Presbiteriana, Evangélica Unida de P. R. Se publica quincenalmente en los Talleres Puerto Rico Evangélico, Inc. Admitido como correspondencia de segunda clase en las oficinas del correo de Ponce, P. R., el día 19 de julio de 1912, de auerdo con la ley del 8 de octubre de 1917. Afiliado a la Asociación de Iglesias Evangélicas de Puerto Rico.

Precio de Suscripción: Dentro de la Unión Postal, $1 00 al año. En los demás países, $1.00 al año. Pago adelantado.

Oficinas de la Dirección, Administración y Talleres Tipográficos radicados en el edificio "Puerto Rio Evangélico", calle Comercio 89. Apartado de Correos 1707, Telefono 723, Ponce, P. R.

Toda la correspondencia relacionada con colaboraciones, noticias, secciones, será enviada al Director de la revista.

La correspondencia relacionada con suscripciones, anuncios, fotograbados, impresos y libreria, será enviada al Administrador.

NO DEVOLVEMOS ORIGINALES

Año XXXIX. Núm. 1 076.

EN ESTE NUMERO

Iniciamos las ediciones del 1951 presentando a nuestros lectores un nuevo colaborador en la persona del Rdo. Walter Hards, capellán del Instituto Politécnico, ministro presbiteriano y autor del artículo que publicamos en las páginas 8 y 9 bajo el título de "Creo en la Santa Iglesia Católica... Pero No Romana." En una próxima edición aparecerá otra colaboración suya intitulada Por Qué Soy Protestante. Le damos la bienvenida al Rdo. Hards a nuestras columnas.

Desde Mexico nos llega un envío del conocido escritor e himnólogo azteca Rdo. Vicente Mendoza. En nuestra tierra siempre se le recuerda y sabemos que él jamás olvida su visita de hace ya varios años. Siempre esperamos sus colaboraciones.

Bajo el nombre de pluma ENEAS un compañero inicia la sección Inter-Nos en la que en cada edición irá presentando su opinión personal sobre diversos asuntos de interés para nuestros lectores.

De la pluma del Rdo. Miguel Limardo nos llega una invitación a la oración. Es una afirmación que consuela: Usted Puede Orar.

EDITORIAL

CUMPLIENDO EL MANDATO

"Y les dijo: Id por todo el mundo; predicad el Evangelio a toda criatura. El que creyere y fuere bautizado, será salvo; más el que no creyere, será condenado."—Marcos 16:15-16.

En varios momentos de su ministerio nuestro Señor Jesucristo hizo uso de la palabra "venid". "Venid a mí todos los que estáis trabajados y cargados, que yo os haré descansar." Era una invitación personal a llevar Su yugo. A los primeros discípulos les dijo "Venid en pos de mí, y os haré pescadores de hombres." Refiriéndose al juicio final, y a los redimidos afirmó Jesús: "Entonces el Rey dirá a los que están a su derecha: Venid, benditos de mi Padre, heredad el Reino preparado para vosotros, desde la fundación del mundo."

Pero al finalizar su ministerio, cuando ya no iba a estar más corporalmente con sus discípulos, la invitación, Venid, es cambiada por un mandato: Id. Les quería decir, que ya era tiempo de ellos asumir sus responsabilidades. Hasta entonces El los había invitado a seguirble, ahora los mandaba a ser sus testigos, sus mensajeros, sus heraldos. Y les dijo: "Id, por todo el mundo, predicad el Evangelio a toda criatura, El que creyere y fuere bautizado será salvo, más el que no creyere será condenado."

Creyeran o no creyeran, el mandato de entonces era el mismo de hoy: "Id por todo el mundo, predicad El Evangelio a toda criatura." Fué aquél un mandato intensamente personal para promover decisiones personales. Fué aquella una divina comisión personal. No era evangelismo en masa, no eran conversiones de pueblos enteros, por voluntad de sus gobernantes.

El Evangelio de Cristo trabaja en la persona, a solas consigo mismo y a solas con Dios. Podemos predicar a una enorme multitud de miles de personas. Pero cada uno nos oye a solas. Nadie puede oir por otro.

Los evangelistas como Stanley Jones, T. Z. Koo, John Mott, Osborne, Billy Graham, predican a las multitudes. Hemos visto miles de manos levantarse testificando haber creído en Cristo. Todas a la vez, pero también todas una a una. Cada persona tiene que hacer su decisión personal, frente a su Cristo para luego poder proclamarle a los demás.

El mandato de Cristo a sus discípulos fué a encender corazones con la antorcha que jamás se extingue, con la flama del Evangelio que purifica y transforma las vidas dedicadas a Dios.

Un ministro cuyo apellido es muy raro, el Rdo. Pentecost, cuenta que una vez se encontró con un hombre muy importante, a quien toda la comunidad concedía gran reconocimiento. De una manera muy cortés, le preguntó si creía en Cristo como su Salvador personal. Con toda sinceridad el caballero contestó: "No creo en El."—El ministro trató de excusar su pregunta y el caballero volvió a decirle: "No tiene usted que excusarse. No vacile usted en hablarle a otras personas acerca de Cristo. Por más de 20 años he vivido al lado de una iglesia evangélica y nadie me había preguntado ni hablado por Cristo. Creo que en la misma condición mía hay miles de personas en esta gran ciudad. Abrumados por sus pecados. Dispuestos a recibir la instrucción que los conduzca a un Salvador pero sin haber quien los ayude con una invitación."

Hoy, ante un nuevo año, la Iglesia tiene la misma responsalilidad de aquellos discípulos. Cristo nos dice: Id, Id a las personas, habladle del Evangelio, conversad con ellos, escuchad sus cuitas, sus problemas, sus angustias, sus amarguras. Oíd también sus triunfos. Pero predicadle personalmente este Evangelio que es para cada uno que desee salvar su vida, aquí y más allá, pero ahora mismo.

En los Negocios de Mi Padre

Voz de la Asociación de Iglesias Evangélicas de Puerto Rico. A. M. Mergal, Presidente.

El Boletín

Al iniciarse un nuevo año en la existencia de la Asociación de Iglesias Evangélicas de Puerto Rico, se ha circulado en todas las iglesias un Boletín informativo que espero haya sido leído ya por todos los pastores y las congregaciones. Una de las peticiones constantes de las iglesias ha sido dar información correspondiente a la obra de la Asociación, aunque sospecho que algunas personas que más claman por información están confundiendo la información con la publicidad. A pesar de la clara enseñanza de la Escritura que la obra evangélica no es para ser vista de los hombres, la concupiscencia de publicidad que en recientes años se ha apoderado de un sector del pueblo evangélico puertorriqueño es verdaderamente morbosa. Téngase bien en cuenta que a la Asociación de Iglesias Evangélicas no le ha interesado hasta el momento la publicidad. El propósito de **El Boletín** que acaba de circular, es estrictamente para mantener las iglesias que componen la Asociación informadas de las actividades realizadas y por realizarse, de modo que las iglesias puedan cooperar con la Asociación más inteligentemente.

Cualquier persona que juzgue el valor de este BOLETIN por la apariencia de uno de ellos, no podrá justipreciar su valor. Piense el que lea este Boletín que para poder enviar dos ejemplares a cada una de las iglesias han tenido que imprimirse alrededor de ochocientos, y que esto significa no solamente trabajo sino también gastos. Pero es más importante considerar que para reunir esta información compendiada se han requerido los esfuerzos no solamente del Secretario Ejecutivo sino de los hermanos Plyler, Limardo y Sánchez Padilla, que son los obreros de la Asociación. Apréciese este Boletín por su contenido y no por su apariencia. Léalo y reléalo para que pueda obtener el provecho que el tiempo, el dinero y el personal envueltos en esta publicación merecen producir. Este BOLETIN saldrá tres veces más durante el año y el provecho que él signifique para las iglesias y para la Asociación determinará si vale o no la pena el seguir incurriendo en estos gastos.

Conferencia de Casa Blanca

Los esfuerzos que unas cuarenta iglesias de nuestra Asociación, algunos individuos y algunas Misiones realizaron para hacer posible una delegación a la quinta Conferencia de Casa Blanca fueron verdaderamente aprovechados. Para poder ofrecer, con los detalles pertinentes, un informe sobre el procedimiento y los resultados de esta conferencia, las columnas de El Puerto Rico Evangélico no serían ni suficientes ni convenientes. Por tanto sugerimos a las diversas Asambleas anuales y otras organizaciones de índole general, así como a las iglesias, que utilicen las oportunidades que el Presidente de la Asociación puede brindarles para escuchar su informe y darse más plena cuenta del significado de esta Conferencia.

Grabaciones

El coro de la Primera Iglesia Presbiteriana de Santurce, con la colaboración del cantante Noel Estrada y el organista José Raúl Ramírez, ha impreso un disco de música religiosa, que ofrece al público evangélico a un coste de 75 centavos. Estos discos están a la venta en la casa Mardi, R. C. A. Víctor y Martin School Supply, en San Juan, P. R. Pueden pedirse directamente a José Raúl Padilla, Villamil 251, Santurce, P. R. La venta de este disco será no solamente un estímulo para este coro sino también una importante ayuda para el mismo.

osén Finan$iero

Recuerden las iglesias, y sobretodo, los pastores que forman la Asociación de Iglesias Evangélicas de P. R. que sin el sostén económico la Asociación no puede funcionar. Insistimos que cada una de las iglesias de las denominaciones que forman la Asociación envíen su cuota anual de $3.00 al tesorero, Rdo. Tomás Rico Soltero, Apt. 8547 Estación Fernández Juncos, Santurce, P. R.

Si estos fondos no llegan a tiempo, la Asociación tiene por necesidad que [illegible] en deudas o suspender sus actividades. Actualmente la Asociación trabaja con un presupuesto sumamente limitado. Los $3.00 de cuota anual es todo el ingreso de que la Asociación dispone. Las contribuciones que las iglesias y las misiones hacen para el sostenimiento de la obra interdenominacional se utilizan, como es sabido, para el sostenimiento de tres obreros: Rdo. Limardo, Rdo. Sánchez Padilla y el Secretario Ejecutivo de la Asociación. Si las cuotas y las contribuciones para el sostenimiento de estos hermanos no llegan regularmente, estos obreros tendrán que padecer necesidad y la obra de la Asociación tendrá que sufrir menoscabo. Es justo y necesario que usted haga la crítica inteligente y provechosa a la obra de la Asociación, pero es también justo y provechoso que usted haga la crítica de sí mismo y se pregunte qué está haiendo usted y su iglesia para mejorar la obra de la Asociación. Hágalo ahora, cuando la Asociación más lo está necesitando.

Asamblea de Humacao

La Asamblea anual de la Asociación en Humacao pareció marcar un verdadero resurgimiento espiritual de la Asociación. Si usted desea que este resurgimiento no se malogre, haga su parte y hágalo hoy mismo. La Asociación no es una persona o un puesto, son las Iglesias Evangélicas cooperando para el progreso, defensa, orientación y mutua inspiración de la obra evangélica en Puerto Rico. Los que no se interesan y no cooperan no solamente se perjudican a sí mismos sino también detienen el propósito y reducen la vitalidad de la obra evangélica en general. Muestre su interés ofreciendo ideas, sugestiones positivas, y la cooperación económica para implantar sus buenas ideas y sus fecundas intenciones. La obra creadora se logra pensando, expresando y comunicando los pensamientos, actuando personalmente y estimulando la acción colectiva. Si la Iglesia Cristiana no puede crecer como un cuerpo en Cristo, crecerá como un cuerpo canceroso. Evite el cáncer de la obra cristiana cooperando a tiempo, con inteligencia y con espíritu cristiano.

Usted Puede Orar

Sí, usted puede orar. Quienquiera que sea; rico o pobre, sabio o ignorante, bueno o malo. Usted puede orar dondequiera que se encuentre; cerca o distante, en tierra, mar o aire, porque Dios está en todas partes y sus oídos están atentos a sus súplicas. Usted puede orar cualesquiera que sean las circunstancias en que se encuentre; en salud o en enfermedad, en tristeza o alegría, en apuros o en holganza. Usted puede orar siempre; en la noche o en el día, en el amanecer o en el atardecer. Usted puede orar a cada hora y cada instante.

Porque orar es hablar con Dios, elevar el alma a la presencia divina, traer a Dios a nuestro lado, entrar en comunión con el Buen Padre Celestial. Que no hay privilegio más grande que el de la oración. Pensar que usted y yo, pobres criaturas, podemos acercarnos al Creador, hablar con El de Tú a tú y presentarle nuestras cosas como si lo hiciéramos con la persona de nuestra más íntima confianza.

Y Dios se dispone a escuchar su oración. No se trata de merecimientos que le hagan acreedor delante de la presencia divina. En su vida no hay nada, absolutamente nada, por lo cual usted pueda reclamar el derecho de hablar e imprecar de Dios. Es que Dios en su infinita gracia y bondad, condesciende hasta nuestra pequeñez y se apresta a derramar sus bendiciones sobre nuestras vidas. No importa lo que usted sea, Dios siempre se interesa por su bien porque Dios es amor y el amor no vive sino para interesarse en su objeto.

Sí, usted puede orar. Ore cuando se sienta perplejo y comenzará a ver que las cosas se aclaran y como que Dios le muestra el camino que debe seguir.

Ore cuando sienta que la impaciencia perturba su mente e intranquiliza su ser y su oración vendrá como un remanso de quietud para su espíritu.

Ore cuando sienta que su corazón rebosa amargura y Dios le colmará de suave dulzura.

Ore cuando sienta que su vida es una carga muy pesada y probará que con la ayuda de Dios su carga se le aliviana.

Ore cuando sus pruebas sean grandes y duras que Dios le dará gracia para sobrellevarlas.

Ore cuando sienta que su vida está rodeada de tedio y soledad y experimentará que Dios está cerca, y su presencia le animará y llenará toda su existencia.

Ore cuando haya perdido el encanto de la vida y su oración abrirá ante Ud. nuevas y hermosas perspectivas

¿Tiene Ud. uno de esos problemas que muchas veces atormentan a los humanos? Ore a Dios y pídale solución a su problema.

¿Llora Ud. la separación del ser querido? Ore al Señor y pídale consuelo y comprensión.

¿Está su vida llena de necesidad? Ore y ponga toda su necesidad en las manos de Dios.

¿Se siente Ud. temeroso? Ore a Dios y pídale que le infunda valor.

¿Siente Ud. una lucha interior con algún pecado o alguna debilidad que aun no ha podido? Pues ore a Dios y pídale fuerza para vencer.

La oración cambia las cosas. Dios siempre contesta la oración; unas veces concediendonos aquello que le pedíamos y en otras aquello que El juzga más beneficioso para nuestras vidas. Que cuanta vez Ud. ora Dios comienza a bendecir su vida. En el mismo instante en que comienza a orar Ud. comienza a sentirse mejor. Cuando Ud. termina su oración siente un gran alivio en todo su ser y lo que es más grande, experimenta que su vida ya está en las manos de Dios y que a la postre todo saldrá bien.

Sí, Ud. puede orar. Pero cuídese que su oración no sea egoista. Piense en aquéllos que como Ud. tienen mucha necesidad de la ayuda de Dios y pida generosamente al Señor que bendiga a esas personas.

¿Por qué no comienza Ud. a orar ahora mismo? Ud. puede orar de rodillas, sobre sus pies, en el templo o en su hogar, en el lecho, en la calle, en la escuela, en el trabajo durante la visita y aun en las horas de recreo. Bastará, dondequiera que se encuentre, que eleve su pensamiento a Dios y comience a hablar con El.

Ud. no nescesita hacer largas oraciones para que Dios le escuche. Tampoco necesita escoger sus palabras. Haga su súplica como la siente, tal como sale de su corazón. Porque las palabras no cuentan en la oración, ni por lo largo ni por lo escogido. Es que hay veces cuando Ud. no necesitará ni de palabras para orar. En el momento de su suprema necesidad sentirá que Dios se acerca y en ese momento ya estará en oración.

Sí, Ud. puede orar. Comience a orar ahora mismo. **M. Limardo**

IMPRESOS PARA LA ESCUELA BIBLICA DE SU IGLESIA

Solicite en "Puerto Rico Evangélico" Apartado 1707—Comercio 89, Ponce.

COMO EMPEZAR EL AÑO NUEVO

Por el Rdo. Vicente Mendoza.

Para éste período de doce meses hacemos todos nuestros planes, y nuestra vida, trabajos, afanes y esfuerzos se miden por el paso de 365 días que comienzan a contarse el primero de enero.

En realidad un año nuevo comienza en cualquier día del año ya que basta con que contemos doce meses desde cualquier día en adelante para que podamos decir que hemos contado otro año. Así medimos cualquier año después de nuestro nacimiento, el día de nuestra boda o cualquier otro grande acontecimiento ocurrido en nuestra vida. De este modo cada día señala el comienzo de un nuevo año, del mismo modo que cada mañana hay una aurora y un amanecer en algúna parte del globo que habitamos.

Pero no solamente por razones del calendario cristiano, el cual descansa sobre bases sólidas, sino por razones astronómicas tomando en cuenta cuando la tierra empie a su nueva carrera en torno del sol, lo que determina el curso de las estaciones, y otras cosas más, el mundo de occidente cuenta su nuevo año desde el primero de enero hasta el 31 de diciembre.

Para este período de doce meses hacemos todos nuestros planes, y nuestra vida, trabajos, afanes y esfuerzos se miden por el paso de 365 días que comienzan a contrarse el primero de enero. Cerramos ya un año y empezamos otro nuevo. Cada quien tiene sus planes y cálculos para llevarlos a cabo en el nuevo año, y a la realización de ellos aplicará todos sus talentos y esfuerzos, y medirá su éxito de acuerdo con lo que haya pedido realizar.

Ahora, como cristianos, ocurre preguntar: ¿Cómo empezaremos el nuevo año? ¿Qué planes trataremos de llevar a cabo tomando en cuenta nuestras oportunidades y nuestros talentos? Vamos a enmerar unas cuantas cosas que por el momento nos ocurren:

1. **Debemos empezar formulando nuevas resoluciones.** Bien sabemos la conveniencia e importancia de hacer esto a sabiendas del viejo proverbio de que el infierno está pavimentado con numerosas resoluciones que nunca se llevaron a cabo. Aunque esto es cierto, nos parece que es bueno formular nuevas resoluciones siendo la primera de ellas la de hacer todo lo posible por realizarlas. Esto marcará rumbo y nos dará metas definidas para el esfuerzo. Nuestra vida debe tener una clara finalidad, la cual queda marcada por nuestras resoluciones. No queremos hacer ética barata aquí, pero es bueno hacer esto y procurar realizarlo.

2. **Como cristianos debemos forjar nuevos propósitos en cuanto a nuestros hábitos cristianos.** Por ejemplo: decidirnos a orar más regularmente hasta asegurar el hábito de hacerlo, ya individualmente o en familia. Es imposible alcanzar las alturas de la vida cristiana sin la práctica regular de la oración. Bien sabemos que hay millares de cristianos que no lo hacen. No les parece que la oración sea para ellos tan necesaria como el aire para respirar.

3. **Otro hábito es el de la lectura devota y reverente de la Palabra de Dios.** ¿Lo hace usted, lector? Dígale con sinceridad ya que Dios sabe bien toda la verdad. No hay disculpa aceptable para no leer diariamente la Escritura. Deje usted de comer dos o tres días si puede y vea cuál es el resultado. ¿Podrá usted dejar de leer la Palabra de Dios el mismo número de días sin peores consecuencias? Peor es porque perder la fuerza física es de menos consecuencia que causar la debilidad y la muerte del alma. Lo espiritual vale más que lo material. Atrás de las vidas fracasadas está la falta de la oración y de la lectura regular de la Biblia.

4. **El otro hábito que va con éstos es el de la asistencia regular a los cultos.** ¿Cómo podemos dejar a un lado la Casa de Dios que es el único refugio con que contamos para el alivio de todas nuestras penas? ¿No medimos la verdad del dicho de David: "prefiero estar un día en la casa de Jehová que mil fuera de ella? ¿Hemos pensado en las razones que lo asistían al afirmar esto? ¿No será un buen propósito el nuestro para el año nuevo resolvernos a ir a los cultos de nuestra iglesia a menos que haya motivos dignos de que Dios los vea?

5. **¿No será bueno también resolvernos a formar hábitos de carácter social que nos harán mucho bien?** Por ejemplo: hablar menos y obrar más; ser **oidores** de la Palabra pero también **hacedores** de ella. Huir de las murmuraciones y los chismes en el barrio y especialmente en la iglesia. ¡Bendita la congregación donde no hay quejas injustas, chismes ni murmuraciones. Un pastor informaba de la ganancia de almas, de las ofrendas contribuidas, de las empresas llevadas a cabo, y terminaba su informe diciendo; "en mi iglesia, no hay chismes ni murmuraciones." ¿Cómo está tu iglesia en este sentido, hermano, y sobre todo, ¿qué parte tomas tú en las murmuraciones y chismes que se oyen en tu iglesia? ¿Las guardas como secreto para ti o las fomentas?

Cómo prosperará nuestra obra moral y espiritualmente si pudiéramos establecer nada más estos hábitos en el nuevo año. Costará establecerlos, pero valdrá la pena. ¡Házlo, hermano lector!

México, D. F.
Dic. de 1950.

LO QUE DURA UN PESO

Según Babson, el famoso economista, tenemos que:
$1.00—gastado en un almuerzo, dura 5 horas.
$1.00—gastado en una corbata, dura 5 semanas.
$1.00—gastado en una golosina, dura 5 minutos.
$1.00—gastado en un sombrero, dura 5 meses.
$1.00—gastado en un auto, dura 5 años.
$1.00—gastado en bienes raíces, puede durar hasta 5 generaciones.
$1.00—gastado en el servicio de Dios, dura por la eternidad.

(De "El Mensajero Fiel".)

Impresiones de Viaje——

UNOS DIAS EN EUROPA

Por la Sra. Elith M. Irvine - Rivera.

Las damas de la Liga de Temperancia de la Gran Bretaña no se conformaron con el sin número de atenciones que nos brindaron en Hastings y Londres sino que nos invitaron a un sitio encantador, conocido por Eastwood Grange, cerca a la ciudad de Sheffield. Esta granja o estancia consiste de un gran edificio con dormitorios, un comedor espacioso, salones de juego y un bar completamente surtido de jugos y refrescos de fruta, bebidas carbonatadas y muchas cosas que la juventud apetece. Aunque esta institución no es de la Liga de Temperancia de Inglaterra, está respaldada por la organización y ha recibido grandes sumas de dinero, de la Liga de Temperancia con el fin de asegurar su éxito permanente. El director y su esposa dedican su tiempo exclusivamente a este proyecto tan hermoso y no pasa una semana que no esté admitido algún grupo religioso, estudiantil, o que representa alguna organización juvenil que van a celebrar sus conferencias, institutos o cursos veraniegos.

La Sra. E. M. Irvine Rivera, rodeada de la Nueva Directiva de la Liga de Temperancia de Puerto Rico

Los resultados derivados de este proyecto han sido del todo satisfactorio. Jóvenes que jamás habían pensado en las ventajas en la abstinencia total del uso de bebidas alcohólicas han podido pasar temporadas alegres, provechosas, y completamente divertidas en un ambiente saturado de ideales nobles, compañerismo verdadero y el más alto concepto de la buena voluntad, pero al mismo tiempo libre de todo gesto de fanatismo y de intolerancia.

Pues aquí estuvimos, todos los miembros de la Junta Directiva de la Liga de Temperancia Mundial gozando de la hospitalidad del Director Jones y su esposa y pasando horas deliciosas de dulce compañerismo. En una palabra, nuestra visita a Eastwood Grange fué una verdadera bendición para todas y una experiencia tan rica que jamás la podremos olvidar.

Después de visitar los sitios de más importancia cerca de Londres, la Sra. Benítez y yo salimos para París donde estuvimos varios días. En esa gran ciudad de arte, de tesoros históricos, de grandes monumentos y palacios, de catedrales e iglesias antiguas, de centros de diversión y de perversión encontramos muchas cosas que causan mayor pena.

En París hay refugiados de todas partes de Europa. Muchos no mencionan su nacionalidad y uno no sabe si está hablando con Alemanes, Czekos, Austriacos o con nativos de cualquier otro país, pero sí, uno comprende la triste situación de ellos y lo mucho que sufren. Tal vez los que llevan una vida más amarga en París son los refugiados de España. Estos viven miserablemente ganando tan poco que apenas pueden cubrir sus gastos de más imperiosa necesidad. Ellos carecen de toda atención moral y física y muchos que fueron miembros de congregaciones protestantes en España, apenas han disfrutado de la comunión o el compañerismo religioso desde que viven en París. Una vez en el mes hay un pequeño servicio en español, que por cierto no presenta tampoco un programa muy atractivo. Hay trece iglesias protestantes en París pero ninguna han abierto sus puertas a los españoles y cuando por casualidad ellos visitan estas iglesias la falta de cordialidad es tan marcada que no les quedan deseos de volver.

Es cierto que hay una sociedad en París que tiene un urograma muy beneficioso para los refugiados. Es conocido por el nombre de "Anmonerie des Etranger Protestant en France" y su director es el Pasteur J. Delpech. Esta sociedad se ocupa de los refugiados españoles pero como los fondos son insuficientes es poco que puede brindarles por más que quieren.

Después de pasar unos días muy buenos en París, fuí a Oberammergau, el pueblo famoso de Bavaria en la parte sur de Alemania. Este pueblo queda cerca a los Alpes y es un sitio encantador por su tranquilidad, el espíritu de buena fe que reina entre sus habitantes y los paisajes tan bellos que le rodean.

En este pueblo pintoresco se presenta el "Passion Play" (El drama de la Pasión y Muerte de Nuestro Señor

(Sigue en la página 10, Col. 1)

CREO EN LA SANTA IG

NO P

"....ID, Y HACED DISCI
ENSEÑANDOLAS QUE GUA
MANDADO; Y HE AQUI, Y
DIAS, HAST

Por el Rdo. WALTER H

En estos domingos he venido hablándonos sobre los conceptos básicos de la fe Cristiana, tales como "Qué es la salvación?" ¿Qué significa ser Cristiano?" En esta noche quisiera hacer una confesión de fe, clara e inequívoca: Yo soy católico. Tal vez alguno proteste, pero si usted es católico, ¿como puede enseñar en una iglesia Presbiteriana? La respuesta es porque soy protestante. Y si alguien me preguntara, como puede usted, ser católico y protestante a la vez, diría, de la misma manera que puedo ser inglés y británico al mismo tiempo.

Cuando repito el credo apostólico, y está en el himnario inglés que usamos todos los días, digo: "Creo en la santa iglesia católica." Ahora bien. Cuando hago esta profesión de fe, o estoy diciendo una tontería, o soy católico. La Confesión de Fe de la iglesia Presbiteriana declara terminantemente que ella es parte de la iglesia Católica. Así pues, yo soy católico protestante. Algunos de vosotros sois católicos romanos. Todos somos católicos.

Es tiempo que supiéremos que los reformadores del siglo diez y seis no tenían la menor intención de fundar una iglesia nueva. Ellos eran católicos, y como tales protestaron contra los abusos en su iglesia. Si los concilios que se reunieron en el siglo quince hubieran podido reformar la iglesia, es posible que hoy habría una sola iglesia en el Oeste. Lo que pasó, ya es historia. La iglesia Latina se dividió. Los que trabajaron por la reforma fueron llamados "Protestantes' por sus contrincantes. De ahí el nombre Protestante. Pero, y esto es importante, los protestantes eran católicos, y como católicos protestaron, y seguían católicos después de su protesta. Así pues, yo que pertenezco a esa parte de la iglesia que protestó, soy católico.

Pero surge la pregunta, ¿qué quiero decir cuando digo que yo soy católico? En otras palabras según mi profesión de fe, ¿qué es la iglesia católica?

En primer lugar es una iglesia universal. La voz "católica" viene del griego, y se compone de dos palabras que significan literalmente, **según el conjunto.** En el sentido más amplio uno puede ser católico en literatura, en política, en arte, o en cualquiera de los ramos de conocimiento. Una persona católica es opuesta a un individuo provincial. Cuando digo que creo en una iglesia católica o universal, afirmo que la iglesia es para todas las gentes, sin tener en cuenta su raza, su situación económica, su posición social, su política, o su nacionalidad.

Nuestro Señor, poco antes de salir de este mundo, expresó este concepto. He aquí sus palabras: "Id ... y haced discípulos de todas las naciones." Eso fué algo nuevo y revolucionario. Los líderes hebreos creían en una iglesia coextensiva con el pueblo de Israel. Es decir, el Judaísmo fué nacionalista. Jehová fué el Dios de Abraham y de su simiente. Los que no fueron de Abraham fueron pecadores de los Gentiles. Creyendo eso, fué imposible que la iglesia Judáica llegase a ser una religión universal. Ella no sentía la necesidad de predicar la ley de Moisés a todas las naciones. Es verdad, sinembargo, que ella atraía paganos a su seno. Su énfasis sobre el monoteísmo y la moralidad fué una luz en las tinieblas. Y ésta luz conducía Gentiles a la iglesia de Abraham. Pero, estas conversiones fueron el resultado de la influencia pasiva de los Judíos y no fueron la consecuencia de una obra misionera.

Ilustraciones——

EL FAROL DEL CIEGO

Un caballero estaba atravesando las calles oscuras de cierta ciudad, y vió acercándose a él un hombre con un farol encendido en la mano. Cuando se acercó suficientemente, vió por la luz de la linterna que el hombre tenía cerrados los ojos. Se había pasado ya, pero el caballero se quedó admirado y se dijo: "Creo que ese hombre es ciego." Regresó, alcanzando al hombre con el farol, y le dijo: "Amigo, "¿no es usted ciego?" "Sí, lo soy", contestó. "Entonces, ¿para qué lleva usted esa luz si no puede ver." "Pues, para que no tropieze la gente conmigo."

Podemos aprender de este ciego, y hacer brillar nuestras luces para no ser piedras de tropiezo a otros sino guiarlos a Cristo.

"DIJO EL NECIO EN SU CORAZON"...

Una vez Voltaire, el célebre incrédulo francés, dijo a un amigo: "Fueron necesarios doce pescadores ignorantes para establecer el cristianismo. Yo mostraré que un francés puede destruirlo."

Poniéndose a la tarea, ridiculizó abiertamente a Sir Isaac Newton. Un día Newton hizo una profecía basada en Daniel 12:4 y Nahum 2:4, diciendo: "El hombre será capaz algún día de viajar a la enorme velocidad de 65 kilómetros por hora." Voltaire contestó: "Mire lo que hace un cristiano tonto del que fuera un hombre brillante como Sir Isaac Newton. ¿Acaso no sabe que si un hombre viaja a 65 kilómetros por hora, se sofocará y su corazón se detendrá?"

Lo más irónico de los esfuerzos de Voltaire, es que 25 años después de su muerte, su casa fué comprada por la Sociedad Bíblica de Ginebra y se convirtió en depósito de Biblias, al par que la imprenta de Voltaire fué usada para la impresión de una edición de la Biblia.—(The Living World.)

SIA CATOLICA.... PERO ANA

DAS LAS NACIONES.... S LAS COSAS QUE OS HE N VOSOTROS TODOS LOS L MUNDO."

n del Instituto Politécnico.

La Iglesia Cristiana, por el contrario, desde sus principios fué una fuerza misionera. "Id... y haced discípulos de todas las naciones," fué el último mandato del Señor. Y desde aquel día hasta hoy los verdaderos seguidores de Jesús le han obedecido. Los mismos que escucharon la voz de Cristo sembraron la semilla del Evangelio en todo el Imperio Romano.

Hoy vivimos en un período único. Por primera vez la iglesia es católica de hecho, es decir universal. El Cristianismo es coextensivo con el mundo. Pensad por un momento en aquel puñado de discípulos que oyeron por primera vez, "Id, y haced discípulos de todas las naciones". ¿Cómo podrían elols predicar a los Romanos? Estos despreciaron a los Judíos. Y, además, habían crucificado a Jesús como un criminal común. ¿Cómo sería posible convertirlos en seguidores del Nazareno? Hoy Roma es el centro de una de las iglesias más numerosas del Cristianismo. ¿Cómo podrían los apóstoles convertir a los bárbaros, inmorales y salvajes, que vivían en las lejanas islas Británicas? De esas Islas han salido misioneros de la Cruz a todas partes del mundo. ¿Cómo podría la iglesia hacer discípulos de todas las naciones del mundo? Lo ha hecho.

Yo soy católico porque creo en una glesia que es para todo el mundo, que acepta en su seno a todas las razas, que incluye a todas las que invocan el nombre de Jesucristo.

En segundo lugar creo en una iglesia doctrinaria. La palabra "católica" tiene otro significado, además de universalidad. Implica lo que es sano. Y siempre se ha entendido por el vocablo "católica" la iglesia que es sana en doctrina. El Señor, después de hablar de la universalidad de la iglesia, dijo: "enseñándoles que guarden todas las cosas que os he mandado." Vemos de este pasaje que Jesús dió a sus discípulos un magisterio. Les constituyó en maestros de las naciones. Les dió la responsabilidad de instruir a la humanidad. Pero su autoridad fué limitada: les mandó enseñar lo que El les había dicho. No tenian autoridad para proclamar sus propias opiniones o teorías. Su misión fué "enseñándoles que guarden todas las cosas que os he mandado."

Todo el Nuevo Testamento respira este espíritu de autoridad. Los primeros Evangelistas hablaron claramente del camino de la salvación y del sendero de la perdición. Trataron estas cuestiones como si fueran asuntos de muerte o vida. No hay duda de que la iglesia de la época de los apóstoles fué dogmática. Habló con autoridad y esperaba que el pueblo la obedeciera.

El credo de San Atanasio del siglo quinto es una continuación de este espíritu. El credo empieza, "Cualquiera que quiere ser salvo es indispensable que tenga la fe católica... El que no tiene la fe católica perecerá eternamente." Entonces enumera las doctrinas cardinales de la fe católica, doctrinas que la iglesia Presbiteriana enseña. Eso es dogma. Hay creencias que conducen a la salvación. Hay maneras de pensar que conducen a la perdición.

La iglesia católica siempre ha mantenido que hay una sola verdad, una sola revelación. Hay ciertas verdades que son necesarias para la salvación. Esa manera de pensar es dogmática, si. Pero todos somos dogmáticos de una manera u otra. Lo negro no es blanco. La obscuridad no es luz. La maldad no es bondad. El pecado no es virtud. Y así en la religión. Jesús fué Dios encarnado o fué un hombre chiflado. El Evangelio es la revela-

(Sigue en la página 13)

CON SOLO QUE HAYA ESTRELLAS

Con sólo que haya estrellas,
yo tengo amigos.
Pero cuando,
rodeado de tinieblas,
pienso en mi suerte,
mi espíritu afligido desfallece
y mis lágrimas ruedan...

Rodea mi prisión
una alta empalizada.
De mis muñecas
penden cadenas.
Pero, con todo,
ninguna fuerza
me puede encadenar los ojos.

Por tanto,
puedo robarme
esa luz que me envuelve,
clara y amable;
ese fulgor tranquilo
que emana de lo hondo
del Infinito

Arrastrando
penosamente mis cadenas,
logro trepar al marco
de mi ventana estrecha.
Y aunque mi cuerpo
escurrirse no pueda
entre los toscos hierros,
sonrío
cuando escapa mi espíritu
a la expansión purpurea de los cielos.

Al norte, al norte,
arriba, arriba,
hacia el mundo de luz
subo en vertiginosa travesía.
¡Adiós, oh Tierra hundida en sombras!
¡Adiós! ¿Para qué quiero
tu libertad ahora?

En valeroso vuelo
surco los cielos.
¡Y quebrando barras,
rompiendo todas las cadenas,
mi alma
se va a dormir con las estrellas!

T O Y O H I K O K A G A W A.

PROGRAMA DE LA CUADRAGESIMA TERCERA CONVENCION DE LOS DISCIPULOS DE CRISTO A CELEBRARSE EN GUAYNABO, P. R., DURANTE LOS DIAS 14 al 17 de FEBRERO DE 1951.

Miércoles 14.—Por la tarde.

3:00 Devociones.
3:30 Matrícula.

Por la noche.

7:30 Ceremonia de iniciación. Pres. de la Convención, Sr. José F. Príncipe.
8:00 Anuncios y nombramientos de Comités.
8:30 Mensaje del Presidente de la Convención.

Jueves, febrero 15.—Por la mañana

1:30 Devociones.
8:00 Tema General: "La Iglesia de Cristo en Marcha."
1. La Función de la Mujer en la Iglesia de Cristo Actual. Sra. Consuelo de Melecio.
9:10 II. La Función del Hombre en la Iglesia de Cristo Actual. Rdo. Isidro Díaz López.
10:10 III. La Función del Joven en la Iglesia de Cristo Actual. Sra. María Díaz de López.
11:10 IV. La Iglesia de Cristo en la Comunidad. Rdo. Garland S. Farmer.

Por la tarde

1:30 Devociones.
2:00 Sesión de Negocios:
Lectura del acta anterior.
Informe del Presidente de la Junta Administrativa. Rdo. Isidro Díaz López.
Informe del Secretario-tesorero de la Junta Administrativa. Garland S. Farmer.
Presentación de nuevos obreros. Rdo. Isidro Díaz López.
3:30 Informes de los Delegados. (Estos deben ser escritos.)
5:00 Comida.

Por la noche

7:30 Devociones.
Anuncios por el Pres. de la Convención.
8:00 Santa Cena: Sermón: "Las Ordenanzas", Rdo. Carmelo Alvarez Pérez.
Oficiando en la Santa Cena: Pastor local y los oficiales.

Viernes, febrero 16.—Por la mañana.

8:00 Devociones.
8:30 Informe por el Comité de Conclusiones: Rdo. Joaquín Vargas, Rdo. Apolonio Melecio, Rdo. Julio Rivera.
9:30 Tema: "Recogiendo los Frutos del Evangelismo": Sr. José F. Príncipe.
10:15 Discusión del tema anterior.
11:00 Presentación de delegados fraternales.
12:00 Almuerzo.

Febrero 16.—Por la tarde.

1:30 Devociones.
2:00 Tema: Preparación de líderes para el Servicio de la Iglesia. Rdo. Apolonio Melecio.
2:45 Discusión del tema anterior.
3:15 Tema: "Cooperación que Espera la Asociación de Iglesias Evangélicas de Puerto Rico de los Discípulos de Cristo." Dr. Angel Mergal.
4:00 Discusión del tema anterior.

Por la noche

7:15 Devociones.
7:30 Manifestación pública recorrerá las principales calles de la población, terminando con un mitin en la Plaza Pública, en el cual hablará el orador sagrado Rdo. Diego Escobar, ministro de la Iglesia Metodista en Aguirre.

Febrero 17.—Por la mañana

7:30 Devociones.
8:10 Continuación de la Sesión de Negocios:
Informe del Comité de Ponencia.
Elección de la Nueva Junta Administrativa.
Elección de la Nueva Directiva de la Convención.
Sitio para la próxima Convención.
Asunto nuevos.
11:30 Instalación de la Nueva Directiva. Sr. José F. Príncipe Presidente saliente.

José F. Príncipe,
Presidente de la Convención.

Rafael Ocasio,
Secretario de la Convención.

NOTA: Los informes de los delegados se enviarán con anticipación a la Secretaría de la Convención, Apt. 10,081, Caparra Heights, P. R. Cuota de comidas y hospedaje, $4.00.

(Viene de la página 7)

cada diez años y este año fué la primera vez que se ha dado después de la Segunda Guerra Mundial. Ninguno de los actores y músicos que toman parte en el drama reciben remuneración y la mayor parte de ellos tienen casas de huéspedes, tiendas para turistas y otros son humildes zapateros, sastres o mecánicos. La vida del pueblo depende de los millares de turistas que visitan a Oberammergau, aun cuando no están presentando el "Passion Play" y por supuesto el año que se anuncia esta obra sagrada y renombrada, apenas hay cabida para tantos visitantes.

Hasta la fecha no hay ningún hotel moderno en Oberammergau. Los hoteles o casas de huéspedes son muy limpios, muy agradables y el trato es exquisito. Yo estuve hospedada en la pensión del señor que hace el papel del Rey Herodes en el "Passion Play" un hombre corpulento con una barba formidable pero muy fino y tratable.

Sería imposible dar aun una idea pobre de lo que es esta obra tan preciosa pero cuando decimos que dura siete horas y media y que las multitudes siguen con reverencia y devoción cada etapa de la obra, es fácil comprender cuan grande es. Una orquesta de 40 músicos toca magistralmente entre actos y el coro de 48 voces es sublime. La mayor parte de las personas que visitan este pueblo no quisieran irse. El ambiente en general sirve como bálsamo a los seres abatidos y como verdadero descanso a los que trabajan incansablemente pero es algo más. Oberammergau es un testimonio, es la afirmación de una fe inquebrantable y también es

(Sigue en la página 11, Col. 3)

HONRANDO A QUIEN HONOR MERECE

Recientemente la Sociedad de Damas de la Iglesia Presbiteriana de la Pica, Saban Grande, celebró una magna reunión en la cual proclamó madre modelo a la fiel hermana doña Felícita Ortíz de Almodóvar.

Esa noche el templo fué invadido por una gran multitud que deseaba honrar a la homenajeada. Dirigió la reunión la hermana Fanny López de Nazario con gran acierto. La hermana Veva López describió a grandes rasgos, del modo que ella sabe hacerlo, la vida cristiana de doña Fela, como cariñosamente la llamamos. La hermana Ana Luisa Rivera le dedicó una bella poesía, y el pastor cerró el acto haciendo alusión a la influencia de la homenajeada en la comunidad.

Deña Fela ha cumplido los sesenta años, y peina canas que lleva con toda dignidad y honra. En su vida de matrimonio con don Avelino Almodóvar, su ejemplar esposo, ha procreado una familia de nueve miembros. Todos han aceptado la fe evangélica con ardor y entusiasmo. Uno de sus hijos, el Rdo. Pedro Almodóvar, pastor de la Iglesia Presbiteriana de Guánica, desde muy niño dió señales de elegir para su vida la carrera eclesiástica. Otro de sus hijos, el bondadoso Pepe, es superintendente de la Escuela Bíblica y fuerte columna de la iglesia. Entre las mujeres, Mary es muy activa y ha ocupado distintos puestos en la Escuela Bíblica y Sociedad de Jóvenes y Damas.

Generalmente en cada servicio religioso doña Fela se ve rodeada de cuatro o cinco de sus hijos. Es ésta, entre otras de la Iglesia de La Pica, una de las familias evangélicas que sirven de modelo y de inspiración al pueblo de Puerto Rico.

Con motivo del acto celebrado, el pastor tomó un retrato de doña Felícita Ortíz con los hijos que estaban presentes en la ocasión y que publicamos aquí. Son como sigue: de izquierda a derecha Pepe, Lando (amigo de la familia que quiso aparecer en el grupo), Hilda, Ramón, doña Fela, Josefa y Mary.

Nuestros respetos y cariños a la madre modelo de la Sociedad de Damas de la Iglesia Presbiteriana de La Pica, de Sabana Grande.

M. E. Martínez.

REGRESO EL RDO. TORO QUIÑONES

Estamos muy contentos por tener nuevamente a nuestro director espiritual el Rdo. Luis Angel Toro de regreso de la Conferencia de Casa Blanca, donde fué representante del pueblo de Arecibo. Nos alegra saber que su contribución a la Conferencia fué muy valiosa.

Mabel S. Fernández, Corresp.

JOVENES RECAUDAN FONDOS PRO-TEMPLO

La Sociedad de Jóvenes de la Iglesia presbiteriana en Arecibo hizo una actividad de recaudación Pro-Construcción del Templo. Tuvimos una Respetable Logia Tanamá, dando los resultados deseados, siendo un acto social y de trascendencia fraternal.

Mabel S. Fernández (Moderadora)

PRESBITERIO CELEBRO ASAMBLEA EN SANTURCE

Lcdo. Samuel R. Quiñones dictó Conferencia sobre "Ley de Constitución y Convenio."

En el templo Presbiteriano de Santurce se celebró durante los días comprendidos entre el 9 y el 12 de enero de 1951, la nonagésima tercera reunión del Presbiterio de Puerto Rico bajo la presidencia del Moderador Rdo. Pablo Cassasús.

Entre los conferencistas que participaron en las distintas sesiones figuraron el Dr. Barney N. Morgan, el licenciado Samuel R. Quiñones, quien disertó sobre el tema de "La Ley de Constitución y Convenio" y el Rdo. Aaron F. Webber quien habló sobre "Cooperación Interdenominacional en Puerto Rico."

Los servicios devocionales fueron dirigidos por los reverendos B. Badillo Bello, R. Olivo Robles, Víctor M. Colón, Angel L. Seda, el Anciano Don Eloy Estrada y el Seminarista Luis Rivera.

En las sesiones nocturnas hablaron el Rdo. Pablo Cassasús, el Dr. Angel Archilla Cabrera y otros oradores que participaron en los actos de las Bodas de Oro de la Iglesia Presbiteriana de Santurce.

Fueron escuchados los informes de los diversos comités del Presbiterio así como aquellos de los representantes de las instituciones y organizaciones interdenominacionales que trabajan en la Isla.

En la última sesión se eligieron los delegados a la Asamblea General de 1951 a celebrarse en Estados Unidos, los delegados al Sínodo y se escogió el sitio para la próxima asamblea.

Actuaron como Secretario Permanente el Rdo. Erasmo Seda y como Secretario de Actas el Rdo. Samuel Corchado.

(Viene de la página 10)

el cumplimiento de un pacto que los primeros habitantes del pueblo hicieron en el año 1631, cuando en toda la región de Bavaria hubo pestilencia terrible. Ya en su momento de desesperación las autoridades del pueblo hicieron un pacto de presentar un drama de la Muerte y Pasión de Nuestro Señor Jesucristo cada diez años y desde ese momento ni una sola persona murió de la plaga aunque muchos fueron atacados.

Así Oberammergau llegó a ser la citadela de una misión sagrada en que por muchas dácadas sus habitantes han prestado sus servicios de una manera especial, dando su testimonio glorioso del poder y el gran amor de Cristo su único Salvador, su Rey de Reyes y Señor de los Señores.

Caballeros Evangélicos del Distrito Este, Celebran Convención en Yabucoa

En el Templo de la Iglesia Evangélica Unida de Yabucoa, el día 23 de noviembre del año 1950 se llevó a cabo la Convención de los Caballeros Evangélicos de este Distrito. A las 10:00 A. M. dió comienzo nuestro programa con un servicio devocional que nos preparó para entrar de lleno en las actividades del día. Ante una nutrida representación de los sociedades locales se dirigió nuestro Presidente, el consagrado y dinámico líder, Sr. Federico Schroeder para orientar a la Asamblea a fin de que el programa trazado redundará en un éxito completo. Como delegación fraternal presentó al Rdo. Adolfo Camacho, ministro de la Iglesia Bautista en San Lorenzo. La Asamblea puesta de pie le saludó a el y a su hijo que también le acompañaba. El Rdo. Camacho al contestar nuestro saludo exhortó a los caballeros a seguir adelante luchando con fe y valor en nuestra noble misión.

Luego pasamos a la discusión del tema: "Los Caballeros Evangélicos, Frente a un Mundo en Crisis Religiosa, Social y Política" por José Ramón López, Superintendente de Escuelas Públicas en Fajardo, quien en forma magistral y muy interesante como el acostumbra a hacerlo, nos dió una magnífica conferencia.

Hizo un reto a todos los caballeros evangélicos para que cada uno en el sitio donde trabaja haga su parte en la transformación del mundo. Toca a los caballeros demostrar su interés en el Reino de Cristo en la hora presente a fin que con el valor y la fe que nos caracteriza podamos ayudar en la reforma de nuestro mundo en los aspectos religioso, político y social. Terminada la discusión de este tema pasamos al almuerzo que la sociedad local nos ofreció.

Por la tarde tuvimos un servicio devocional por la Sociedad de Naguabo.

Fué presentado por el Presidente el Plan de Auxilio Fraternal Evangélico preparado por el Comité nombrado en la Convención anterior y que estaba integrado por los hermanos: José Ramón López, Sr. Antero Solís y el Rdo. Salvador Vélez. Los hermanos acogieron este plan con muy buen agrado aunque el mismo sufrió algunas enmiendas. Este es un plan para proveer cierta ayuda inmediata a la viuda o al familiar estipulado, del miembro de la sociedad que esté acogido a este plan, y que al morir haya cumplido con los requisitos que cada socio debe llenar. Este plan fué aprobado y pasará ahora a las Sociedades para ver si se consigue el número de socios necesario para ponerlo a funcionar lo más pronto posible.

Terminado este asunto nuestro Presidente aprovechó la oportunidad para presentar a la Convención a la representación de la Asociación de Caballeros en la persona del Sr. Asterio Rojas Negrón, secretario general de nuestra Asociación. Este vino acompañado del hermano Montalvo. El hermano Rojas dió excusas muy razonables por su tardanza, a la vez que se puso a la disposición de las Sociedades de Caballeros Evangélicos en todo lo que él pudiera ser útil y exhortó a todos a seguir luchando con verdadero espíritu cristiano por bien de la obra. El hermano Montalvo también tuvo algunas palabras de estímulo para la Convención, así como para el movimiento evangélico.

Pasamos luego a participar unidos de la Santa Cena en la cual oficiaron los Rdos. P. Vázquez y Salvador Vélez. Clausurada así nuestra Convención nos despedimos hasta la próxima que será en Punta de Santiago, Humacao, P. R.

Diego M. Rodríguez.

NOTA DE GRATITUD

Expresamos de lo más profundo de nuestros corazones nuestras más expresivas gracias a todos aquellos que de una manera u otra cooperaron con su presencia en los funerales de nuestro sobrino William Vázquez en Guayanilla y muy especialmente al Rdo. José Alberto Torres pastor de la iglesia local y al hermano Figueroa pastor de la Iglesia de la Playa.

Angelita Vázquez

DAMAS ELIGEN NUEVA DIRECTIVA EN CLAUSELS

Recientemente se reunieron las damas de la Sociedad Dorcas de la Iglesia Evangélica Unida de Clausells, con el propósito de instalar la nueva directiva de la sociedad que está integrada de la siguiente manera: Presidenta, Josefa Velázquez, Vice-Presidenta Noemí Ruíz, Secretaria, Ana A. Rullán, Tesorera Arcadia Cerra, Secretaria Corresponsal, Conchita Suárez, Vocales, Evangelista Rodríguez, Antonia Ruíz y Magdalena Cortés; Consejera Virginia C. de Irizarry. El acto se celebró bajo la dirección de nuestra hermana Julita de González esposa de nuestro pastor Rdo. Carlos Pilar González.

Conchita Suárez.

REFLEXIONES DE AÑO NUEVO

Nos encontramos en el año sin haber quien pueda detener la marcha del tiempo y sus consecuencias. Consecuencias determinadas por el hombre mismo por medio de sus decisiones como agente que hace uso de su libre albedrío y condicionadas por su propia naturaleza humana y el medio ambiente que le rodea.

Y así como los individuos, las instituciones que están compuestas de individuos, están determinando su propio destino. Necesitan tanto uno como otro reorientarse en conformidad con el momento histórico en que se vive, sacudirse de ideas y conceptos anticuados que los atan; modificar las condiciones del ambiente en que se mueven y sentirse libre de complejos para afrontar los días del mañana. La libertad absoluta no tiene existencia en el hombre porque siempre tendrá limitaciones de una u otra naturaleza

Hay necesidad de un concepto dinámico de la vida, vida en marcha, marcha que puede ser de retroceso o de adelanto; marcha ascendente o descendente, hacia arriba o hacia abajo, vertical hacia Dios, horizontal hacia el hombre, hacia abajo en el camino de la bestialidad.

En este nuevo año de peregrinación de nuestra trayectoria hacia arriba

(Sigue en la página 16, Col. 1)

CREO EN LA SANTA IGLESIA . . . (Viene de la página 9)

ción de Dios, o es una filosofía netamente humana. Hay una vida de ultratumba, o la muerte es el Gran Silencio. La paga del pecado es la muerte, o el resultado del pecado es una vida agradable. La iglesia católica dice cual es cual, y lo dice con autoridad.

Ahora, mientras el dogma esté de acuerdo con lo que Jesús enseñó la iglesia es católica o sana. Pero, si la iglesia enseña como dogma algo que Jesús nunca enseñó, en ese punto la iglesia deja de ser católica. Así, pues, la iglesia puede ser más o menos católica en diferentes épocas de su vida. Todo depende de sus enseñanzas.

Yo creo en una iglesia que habla con autoridad, que proclama la revelación de Dios, que enseña lo que Jesús mandó enseñar. Creo, pues, en una iglesia católica.

En tercer lugar, creo en una iglesia viviente. La palabra final de Jesús a aquel grupo que le escuchaba fué una promesa gloriosa: "Yo estoy con vosotros todos los días, hasta el fin del mundo'.' Tal vez podáis imaginar la escena. El Señor habla a un grupo pequeño de sus fieles seguidores. Les ha comisionado para hacer lo que les parece imposible, predicar el Evangelio a todas las naciones. Les ha mandado hacer lo que es inconcebible, enseñar su palabra a un mundo que les despreciaba. Cuán grande tenía que haber sido su desmayo. Pero El calma sus temores, inspira sus mentes, inflama sus corazones. El promete estar con ellos todos los días de sus vidas. La iglesia, pues, es donde Cristo está. San Ignacio, sucesor de los apóstoles en la iglesia de Antioquía, fué condenado a muerte por la autoridad civil por ser Cristiano. Estaba en camino a Roma, donde lo iban a echar a las fieras, cuando El escribió varias cartas a las iglesias Cristianas en Asia Menor. En una de ellas, la epístola a la iglesia de Smyrna, él escribe: "Dondequiera que Cristo esté, ahí está la iglesia católica." Creo, pues, en una iglesia católica porque afirmo que Cristo vive en su iglesia.

Eso no implica que la iglesia no se equivoca. Mientras que haya hombres, y no ángeles, en su membresía no será perfecta. Muchas veces a través de los siglos la iglesia no ha sido fiel a su Señor. El eminente Cardenal Baronio en sus Anales dice, refiriéndose a la iglesia en el siglo décimo: "Cristo en aquel momento, estaba dormido en la nave, y la nave se hundía en las olas y se levantaba una gran tempestad. ....Y lo peor de todo es, que no hubo discípulos que le despertasen, porque todos ellos dormían y roncaban." Pero como el Señor no abandonó a Pedro cuando éste le negó, tampoco dejó su iglesia, cuando ésta se desvió. Muchas veces, a pesar del bochinche de los conflictos teológicos, se oía su voz diciendo, "Este es el camino, Andad por él."

Hay una bella pintura por el célebre artista Borthwich intitulada "La Presencia." El artista ha pintado una majestuosa catedral gótica. El coro está en el presbiterio cantando un himno. El clero está listo para celebrar el servicio solemne del día. La congregación mira hacia el altar iluminado por velas encendidas. Junto a la puerta, lejos del altar, aislado de la congregación, casi oculta por las sombras, está una pobre mujer orando. No hay lugar para El en el presbiterio. No lo quieren en el púlpito. La congregación, aún en la actitud de reverencia, no lo adora. Pero ahí está, donde un corazón lo recibe.

Así, pues, aunque la iglesia llegue a ser apóstata en gran parte, doquiera que haya personas que aceptan a Cristo, allí está la iglesia católica.

Yo creo en la iglesia católica, universal, porque Cristo dijo: "Id, y haced discípulos de todas las naciones.... enseñándoles que guarden las cosas que os he mandado: y he aquí, yo estoy con vosotros todos los días, hasta el fin del mundo." Hoy su mandato se ha cumplido de tal manera que existe una iglesia universal, hay una iglesia que enseña lo que El mandó, hay una comunidad donde mora el Señor.

Pero no podemos quedar contentos con lo que hay. Lo que existe es el resultado de la devoción de nuestros antepasados. Ellos fueron fieles a su Dios en su generación. Es indispensable que nosotros también seamos igualmente fieles. Escuchad otra vez la voz del divino Salvador: "Id, y haced discípulos de todas las naciones.... enseñándoles que guarden todas las cosas que os he mandado: y he aqui, yo estoy con vosotros todos los días, hasta el fin del mundo."

"Oh Padre Bondadoso, humildemente te suplicamos por la Santa Iglesia

(Sigue en la página 16, Col. 1)

INTER - NOS

Por ENEAS.

Con malicia para nadie,
Con caridad para todos.—Lincoln.

EL MINISTRO CASERO

El ministro tiene derecho a la vida hogareña. Remanso solariego en lo fragoso de la lucha, el debe disfrutar en el hogar de quietud y reposo cual en ningún otro sitio. Es justo de toda justicia que este servidor de Dios y de los hombres, después que ha terminado las labores del día, regrese al seno familiar y allá, en la grata compañía de los suyos, disfrute de hora de solaz y esparcimiento. La esposa del pastor al igual que los miembros de la iglesia deben velar porque haga pleno uso de este derecho.

A lo que no tiene derecho el ministro es a distraer del tiempo que debe dedicarle a su iglesia para atender a las obligaciones del hogar. Que en situaciones especiales lo haga—como en caso de muerte, de enfermedad o alguna diligencia apremiante—nadie tiene que criticarle por ello. Mucho menos si se trata de tipo de ministro que vive únicamente para su iglesia. Este está justificado en todo momento. Los que no están justificados son aquellos que por estar todo el día metidos en la casa, los hermanos comienzan a señalarlos como 'ministros, caseros."

Una hermana se expresaba así de su ministro: —¡Es tan buen esposo, tan buen padre! ¡Ayuda tanto en la casa! Hace la limpieza, atiende a los niños y hasta ayuda en la cocina.— Esos ministros podrán tener todas las excelencias que se quiera, pero, desgraciadamente, resultan malos pastores. Son una calamidad para la iglesia. Le dedican tanto tiempo a la familia que apenas les sobra para dedicarlo a la obra de Dios.

El ser buen esposo y buen padre no es irreconciliable con el ser buen pastor. Se puede ser lo uno y lo otro. Ambas cualidades concurren con las del buen esposo, buen padre, buen amigo, buen ciudadano. Como que [illegible] cho estamos viendo que es así en una mayoría de iglesias.

(Sigue en la página 16, Col [illegible]

TEMAS EVANGELICOS

JOVEN LECTOR, APROVECHA BIEN TU JUVENTUD

Lecturas Bíblicas: Eclesiastés 12; 1ª Timoteo 4:12-16; Proverbios 4:20-27.

Todo joven debiera estudiar una profesión o aprender un oficio. De esa manera aprovecharía el sus días juveniles en algo que le pudiese ser útil en su vida ulterior.

Si el joven estudia y trabaja, y sabe aprovechar bien su tiempo, por malas que sean las circunstancias que le rodean, las vencerá al fin. Mientras que, si desperdicia su juventud en la ociosidad, llegará a la madurez de su vida, sin llevar a cabo nada importante y, probablemente, soportará en la vejez una miseria humillante.

En la juventud disfrutamos de buena memoria que nos facilita el aprender bien las cosas y disponemos de energías que debidamente aprovechadas, podrán servirnos mucho en la lucha por la vida.

Esa es una época en que más se puede aprender y mejor trabajar. Y casi simpre sucede que perdemos esa preciosa edad, por no dar valor al tiempo que pasamos ni a las energías que desperdiciamos, en la ociosidad y la desidia.

Observamos que alrededor nuestro, todos los seres vivos de la Creación luchan, aprovechándose de los elementos que les rodean para desenvolverse y realizar la misión que Dios les ha destinado en esta tiera.

Las plantas, los animales, en fin todos luchan por crecer, progresar, según su especie y desenvolvimiento natural de que estén dotados. Y eso esta bien, pues Dios los ha creado para llenar cierto cometido en este mundo

El hombre no puede ser una excepción de la regla. Debe luchar también, aprovechándose de los recursos que estén a su alcance, para ir hacia adelante.

Los jóvenes, llenos de nergías están en el deber de luchar, por su triunfo.

Los fracasados en la vida, en muchos casos,fueron víctima de su propia desidia. No lucharon en su tiempo, de ahí el fracaso.

El que se halla en esa edad viril en que todo su ser respira fuerza y vida, no debe dejar que se gasten inútilmente tales energías. Su deber es buscar sacar partido de ellas, trabajando y estudiando.

¡Qué diríamos de una planta tierna que no se aprovecha del aire, la luz y el suelo, elementos estos que constituyen la vida de los vegetales!

Esa planta no evolucionaría, por dejar que se pierdan inútilmente los elementos que le darían vida.

Pos supuesto, no se conoce en el reino vegetal caso alguno de plantas que estando sanas, no se aprovechen del aire, la luz y la savia del suelo. Ellas saben aprovechar estos elem tos, para crecer y desarrollar todas sus energías. Entretanto que miles de jóvenes, dotados de inteligencia despierta y otros dones que Dios les ha dispensado, dejan que todo eso se pierda, por la pereza de usarlos debidamente en povecho propio.

Jovén lector, te encuentras en la época de grandes energías; aprovecha dichas fuerzas en algo útil para tu porvenir. Haced como la planta que no permite que se desperdicien los elementos llamados a darle vida, sino que los usa debidamente.

Aprovecha joven, tus días juveniles, **para que no llegues a una madurez sin** porvenir, y quizás a una vejez paupérrima.

A. Pereira Alves

CRISTIANOS EN REALIDAD Y CRISTIANOS NOMINALES

Lecturas Bíblicas: Mateo 23; Juan 4:1-24.

Un pagano que recorriera nuestros países cristianos, sin fijarse más que en el aspecto exterior de sus habitantes, creería no haber mucha diferencia entre los elementos que pueblan nuestras ciudades y campos.

Vería a uno mas pobres y a otros en mejores condiciones económicas. Unos casados y otros solteros, cada cual dedicado a su trabajo o profesión; unos asistiendo con alguna regularidad a los servicios religiosos de su iglesia; y otros, sin ir a los templos, pero viven decentemente. como deben vivir las personas de orden.

Solamente un número muy corto, que por quebrantar las leyes de su país, se hallarían presos, cumpliendo alguna condena impuesta por tribunales competentes.

Este viajero regresaría a su país hablando encomiásticamente de nuestros grandes ciudades, con hermosos edificios; paseos públicos, monumentos, etc.

Dicho pagano se figuraría que los cristianos, en su manera de vivir, se parecen mucho unos a los otros.

Sin embargo, ¡cuán equivocado sería el juicio de ese viajero mahometano o budista, en relación con lo que realmente somos!

Aún cuando usamos calificar de civilización cristiana, la cultura y el progreso de los pueblos occidentales. todo lo bueno que hay en dichas naciones, es fruto de la obra de unos cuantos solamente.

El cristianismo es una religión de progreso y bienestar; pero, requiere que los cristianoos cumplan con sus grandes preceptos. Y millones de los que viven en los pueblos donde se reverencia a Cristo, no observan sus doctrinas.

Lo que hay en los países cristianos es un barniz de la moral de Cristo,puramente superficial, que oculta a simple vista todo lo malo que tenemos en lomás íntimo de nuestros corazones.

El cristianismo, es cierto, ha dado muchos seres puros; verdaderos santos que con sus vidas y sus obras, han contribuido mucho al engrandecimiento de los pueblos cristianos; pero éstos en todos los tiempos, fueron siempre una minoría.

Millones de personas que viven en los países cristianos, que concurren a

(Sigue en la página 16, Col. 1)

ESCUELA BIBLICA

DOMINGO 21 DE ENERO DE 1951.—TEMA: "JESUS SE ENFRENTA A SUS ENEMIGOS."

Lectura devocional: Salmos 125

Lectura antifonal: Marcos 2:1-12.

Para Estudio: Marcos 1:40—3:12.

Propósito: Demostrar como el sistema de vida de Jesús estaba en directa oposición a los intereses de algunas clases, causando así hostilidad.

Introducción: Jesús vino a la tierra a crear un nuevo tipo de personalidad, centralizada en Cristo, poseída de Cristo y facultada por Cristo. Estos nuevos individuos constituirán los ciudadanos de un nuevo orden llamado El Reino de Dios. Para realizar esta obra Jesús tuvo que hacer a un lado las prácticas religiosas de su época. Otros métodos y sistemas espirituales fueron modificados, recibieron un nuevo significado y contenido y se conformaron al sistema que Jesús presentó.

I. **Jesús Perdonó Pecados.** Marcos 2:1-12 ¿Bajo qué condiciones fué criticado el Señor Jesús por perdonar pecados?

II. **Jesús Era Amigo de Pecadores** Marcos 2:14-17. ¿Bajo que condiciones fué acusado Jesús de ser amigo de los pecadores?

III. **Jesús Dió al Hombre Un Valor Altísimo.** Marcos 2:23-28. ¿Bajo que condiciones demostró Jesús que el hombre era mayor que las instituciones?

IV. **Jesús y la Mayoría.** El Maestro nos señala la importancia de las minorías cual debe ser nuestra actitud ante las mayorías. La verdad no es asunto de votaciones ni plesbicitos. Da decisión de una mayoría no siempre es la correcta.

Preguntas para ser Meditadas

1. ¿Qué valor tiene para nosotros el estudios de los problemas relacionados con el licor y la abstinencia?

2. ¿De cuántas maneras podemos operar una reforma en la sociedad partiendo de una nueva criatura en Cristo?

3. ¿Cuáles son algunas de las medidas practicadas para detener el avance del licor en nuestra comunidad?

4. ¿Cuál debe ser la actitud de los evangélicos antes los problemas sociales en su pueblo, además de orar y predicar acerca de ellos? ¿Cómo podemos combatir los anuncios de alcohol en la Radio?

Lecturas Bíblicas para la semana

Lunes: La Sanidad de un leproso. Marcos 1:40-46.

Martes. Jesús Acusado de Blasfemia. Marcos 2:1-12.

Miércoles. Jesús Comió Con los Pecadores. Marcos 2:13-17.

Jueves. Los discípulos No Ayunaron. Marcos 2:18-22.

Viernes. Acusado de Quebrantar el Sábado. Marcos 2:23—3:6.

Sábado. La Multitud Siguió a Jesús. Marcos 3:7-12.

Domingo. ¿Por qué de la Oposición a Jesucristo. Juan 3:16-21.

TEXTO AUREO: "Y oyéndolo Jesús, les dice: Los sanos no tienen necesidad de médico, más los que tienen mal. No he venido a llamar a los justos, sino a los pecadores. Marcos 2:17.

DOMINGO 28 DE ENERO DE 1951.—TEMA: LA ENSEÑANZA DE JESUS SOBRE EL REINO.

Lectura Devocional: Mateo 5:1-12.

Lectura Antifonal: Marcos 4:1-2ª 26-34.

Para Estudio: Marcos 3:13—4:34.

Propósito: Observar a Jesús como el Maestro que desarrolla las ideas de su Reino por medio de Parábolas.

Introducción: Jesús en su tiempo ya usaba los modernos métodos pedagógicos. Decía la mayor dósis de verdad en la menor cantidad de palabras. Gustaba de lo máximo en lo mínimo. Estaba muy lejos de aquellos predicadores que teniendo muy poco que decir hablan muchísimo. Unos de sus métodos era el de las parábolas. Prefería aquellas comparaciones objetivas y casi gráficas que se apoderaban de la atención del oyente para siempre. En ellas apelaba a su conocimiento de a Naturaleza, del campo, la agricultura, usando términos que sus oyentes entendían. Sus profundas enseñanzas estaban expresadas en un lenguaje sencillo y comprensivo. Una gran lección para todo el que predica el Evangelio.

1. **La Parábola del Sembrador.** Marcos 4:1-20 ¿Cuáles son las observaciones que Jesús anota en esta parábola y que lecciones derivamos de ella?

2. **La Parábola de la Siega:** Marcos 4:28-29. ¿Qué fué lo que reveló Jesús al demostrar las condiciones que hacen posible la siega?

3. **La Parábola del Crecimiento.** Marcos 4:30-32. ¿Qué lecciones presenta Jesús al citar un grano de mostaza?

4. **Jesús Era Un Maestro Supremo**

Como maestro Jesús nos enseñó que el alumno vale más que el método.

Que lo importante es la persona. Aún la misma Verdad es para servir al hombre. Un método sino sirve debe desecharse. Ningún método es sagrado. Lo tradicional vale tanto en tanto sirve al desarrollo de la persona. Como prenda de museo es estéril y carente de vida. Jesús acostumbraba afirmar: Oísteis que fué dicho.... MAS YO OS DIGO. Lo que dice Jesús es lo importante.

Lecturas Biblicas para la Semana

Lunes: Jesús Enseña Acerca del Pecado Imperdonable. Marcos 3:20-30

Martes: Una Relación Más Importante: Marcos 3:31-35.

Miércoles: La Parábola del Sembrador: Marcos 4:1-9.

Jueves: La Parábola Explicada: Marcos 4:10-20.

Viernes: La Parábola de la Simiente: Marcos 4:26-29.

Sábado: La Parábola del Grano de Mostaza. Marcos 4:3034.

Domingo: Jesús Da Vida Eterna Juan 17:1-8.

TEXTO AUREO: Mirad los que oís: con la medida que medis, os medires otros, y será añadido a vosotros lo que oís. Marcos 4:24.

IMPRESOS PARA LA ESCUELA BIBLICA DE SU IGLLESIA

Solicite en "Puerto Rico Evangélico" Apartado 1707 — Comercio 89, Ponce.

(Viene de la página 12)

búsqueda de Dios, y hacia adelante en lo que concierne al tiempo tenemos que tener visión de lo que hay que realizar. Realización que no debe ser meros sueños; sueños con fundamentos en las realidades.

Cada miembro las iglesia evangélicas debe aunar su fuerza y su voluntad en el desenvolvimiento espiritual económico y social de la Iglesia como fuerza creadora de caracteres, caracteres que sólo se desarrollan en la lucha, lucha que debe tener motivaciones altas, nobles y elevadas.

INTER - NOS

Deseamos hacer un llamamiento a esa mujer que tanto respeto nos inspira, la esposa del pastor. Hermana pastora; no deje que su esposo se quede metido en la casa. Mándelo para la calle cuando esté en la casa más tiempo de la cuenta. Los miembros de la iglesia esperan su visita. Y no permita de ningún modo, que se entregue a los oficios caseros. Si lo hace en alguna ocasión para remediar una necesidad inmediata, está bien. Pero que no lo coja por sistema. Eso no se ve bien a la vista de los hermanos. El ministro pierde ante la opinión de propios y extraños.

Con el perdón de Uds.

Eneas

CREO EN LA SANTA...

católica; que te dignes llenarla de toda verdad en perfecta paz; donde haya mancha, purifícala; donde esté en error, dirígela; y en todo extravío, refórmala. En lo que sea justa, establécela; y cuando carezca, provéela; cuando esté dividida, únela; por amor de Aquel que murió y resucitó y vive siempre para hacer intercesión por nosotros, Jesu-Cristo, tu Hijo, nuestro Señor. Amén.

Viene de la página 14)

las iglesias, poseen corazones egoístas y perversos.

Cristo enseñó que debiéramos amar los unos a los otros, y estos cristianos nominales, en lugar de cultivar en sus corazones tan elevados sentimientos, cultivan eu odio.

Al lado del cristiano bueno, que vive para servir al prójimo se halla hipócrita, que lleva colgado del cuello una medalla de la virgen, y dentro de su pecho un corazón perverso. Hay, por consiguiente, una gran diferencia entre aquel y éste.

Unos son buenos, nobles y de sentimientos elevados; otros, son malos, de bajos instintos y corazones duros.

La mayor parte de la gente que se dice cristiana, están llena de egoísmo, vanidad, orgullo, etc.

Si todos los que profesan las doctrinas del Mártir del Gólgota, las practicasen, ¡qué distinta sería nuestra civilización occidental!

A. Pereira Alves.

Segunda Iglesia Evangélica de Habla Castellana

Bajo los Auspicios de la New York City Mission Society.
395 Broome Street — Nueva York 13, N. Y.

Pastor: RDO. JOSE C. MARTINEZ. Tel. WA 5-9298
Misionera: SRTA. ELENA A. HADLEY.

Iglesia al servicio de la Colonia Hispana de la parte baja de la Ciudad.

Dic./50.

Iglesia Evangélica Española del Bronx

796-800 EAST 156th STREET
BRONX 55, NEW YORK
(Bajo los auspicios de la New York City Mission Society)

RDO. AGUSTIN C. ALVIRA, Ministro.
SRTA. ERNESTINA ZARAGOZA, Secretaria.
SRTA. JANE McCULLOUGH, Directora de Educación.
SRA. CLAUDINA JOUBERT, Misionera.

SERVICIOS

Domingo	10:30 A. M.—Inglés.
	2:00 P. M.—Español.
Martes	8:00 P. M.—Sociedad de Damas.
Miércoles	8:00 P. M.—Sociedad de Caballeros.
	Sociedad de Jóvenes Hispanos.
Jueves	8:00 P. M.—Círculo de Oración.
Viernes	8:00 P. M.—Sociedad de Jóvenes.

Feb. 10 51

Puerto Rico Evangélico

AÑO XXXIX. PONCE, P. R., 25 DE ENERO DE 1951. NUM. 1,077.

Escuela Bíblica Bautista de Corral Viejo, P. R.

Durante el 1950 la Escuela Bíblica de la Primera Iglesia Bautista de Corral Viejo, en Ponce, P. R., duplicó su matrícula y aumentó considerablemente el promedio de asistencia. El Superintendente, lo es el Sr. Agapito Bonilla. Bajo el pastorado del Rdo. Narciso Casillas ésta congregación recibió durante el pasado año 15 damas y 18 caballeros como miembros en plena comunión.

SINTESIS.....

Dos Leales Feligreses: Una iglesia que fué construída hace 97 años cerca de Mount Joy tiene una congregación de feligreses de solamente dos personas, las cuales se reúnen una vez al año. Harvey L. Zink, de 71 años, y su esposa, de 69 años, se unieron a la Eby Evangelical United Brethen Church en 1898 cuando la congregación era de 40 miembros. Aunque el resto de la congregación se ha marchado a otros lares, ellos nunca han cambiado de iglesia. El servicio anual, que ahora es meramente una formalidad, lo oficia el Rdo. John H. Gable, pastor de una iglesia vecina de la misma denominación.—En la Iglesia Episcopal de Cristo en Brooklyn se solemnizó la boda de la **Srta. Lydia N. Montalvo,** hija de Don Juan Montalvo y Doña Quintina de Montalvo de la Playa de Ponce, con el caballero **Julio Fonseca,** residente en aquella ciudad, el domingo 7 de enero de 1951.—Recientemente visitaron las escuelas diarias de la Iglesia Metodista en Puerto Rico las señoritas **Muriel Day y Mary L. Bornwell,** en representación de la División de Mujeres Metodistas para el Servicio Cristiano. Ambas participaron en la dedicación del edificio de la nueva residencia para profesoras en el Colegio Robinson.—**El Rdo. Luis Angel Toro,** ministro presbiteriano en Arecibo fué electo Moderador del Presbiterio de Puerto Rico durante la última asamblea anual de este cuerpo eclesiástico celebrada en Santurce. Otros oficiales electos fueron los reverendos **Erasmo Seda,** Secretario Permanente; **Samuel J. Vélez Santiago,** Secretario de Actas; **Olivo Robles,** Tesorero.—El 17 de abril de 1951 se celebra la asamblea constituyente de la nueva agrupación religiosa de Hombres Presbiterianos.—Ya ha sido oficialmente organizada la Iglesia Presbiteriana en Río Piedras bajo el pastorado del **Rdo. Luis Maldonado Soltero.—El Evangelista Osborne** estará en la ciudad de Ponce desde el 3 hasta el 11 de febrero. También visitará otras ciudades de la Isla.—La Conferencia Anual de la Iglesia Metodista se reunirá en la Isla de Vieques desde el 7 hasta el 14 de febrero, presidiendo el obispo **Dr. Carlos Wesley Flint.** Como huésped asistirá el Obispo **Sante Uberto Barbieri,** de la Iglesia Metodista en Argentina y Uruguay. Se han contratado cinco aviones para laicos y ministros. Los que no deseen volar pueden usar el servicio de lanchas desde Fajardo. Favor de informar a tiempo al **Rdo. John K. Vincent** en Vieques.—Una décima parte de los 30,000,000 de habitantes de Corea está sin hogares.—**Himeneo:** A principios de febrero de 1951 contraerán matrimonio en Guayama la señorita **Ernestina Garay** y el **Rdo. Jesús M. Amaro.** El compromiso amoroso fué concertado ante los padres de la novia **Don Ernesto Garay** y **Doña Petronila Padilla.**—Pronto saldrá el Christus Victor, órgano del Congreso de la Juventud Evangélica de Puerto Rico.—Puerto Rico **Evangélico publica en esta edición** el programa completo para el Día Mundial de Oración para ser usado el día 9 de febrero en todas las iglesias. Aquellas congregaciones u organizaciones que deseen adquirir ejemplares adicionales de este servicio, en un folleto de 16 páginas, pueden obtenerlo a $2.50 el ciento. **Coopere con sus miembros presentándoles este programa.** Aproveche este servicio de literatura evangélica que le ofrecemos.—Se necesita una enfermera en Vieques para trabajar en los dispensarios de la Iglesia Metodista.—La nueva residencia del Superintendente de la Iglesia Metodista, **Rdo. Tomás Rico Soltero** radica en el número 1412 de la Avenida Fernández Juncos en Santurce.—La Cuadragésima Tercera Convención de las Iglesias de Cristo, Discípulos, se celebrará en Guaynabo, durante los días 14-17 de febrero de 1951.—El tema general de la misma será "La Iglesia de Cristo en Marcha."—El Seminario Evangélico de Puerto Rico ha reanudado sus cursos extramuros en Ponce y los ha iniciado en Fajardo.—La revista The Christian Advocate publicará otros dos artículos sobre Puerto Rico en sus ediciones de febrero y mayo.—La Iglesia Evangélica Unida de Peñuelas, pastoreada por el **Rdo. Evaristo Ramírez Lugo,** celebrará su cuadragésimo séptimo aniversario el martes, 27 de febrero de 1951, siendo su predicador visitante el **Rdo. Miguel Limardo,** pastor de los evangélicos universitarios.—En la última asamblea anual de la Iglesia Evangélica Unida de Puerto Rico celebrada recientemente en Naguabo, fué electo Presidente el **Rdo. Plácido Vázquez.**

CURIOSIDADES

¡Oído, que Dios habla!

Dos amigos andaban juntos en Times Square, el centro más ruidoso de Nueva York. Uno era profesor de zoología. Este dijo:

—Oigo la voz de un grillo—y parándose un momento, se dirigió hacia el edificio cercano; con un cortaplumas abrió un poco una grieta en la mezcla entre dos piedras, y sacó el grillo.

Su amigo se maravilló de que en medio de tanto ruido hubiera oído la débil voz del animalito.

Le contestó el profesor diciendo que los hombres oyen lo que están acostumbrados a oír. Entonces sacó una pequeña moneda de plata del bolsillo y la dejó caer en el pavimento.

En seguida unas diez personas empezaron a buscar la moneda.

(C. S. Detweiler, en "La Comunicación de la verdad religiosa".)

Niñerías

A los alumnos de primer año de una clase de Historia Sagrada, se les pidió que dibujaran la Huída a Egipto, tal como cada uno la imaginaba.

Uno chiquilla de pocos años presentó el dibujo de un aeroplano que llevaba tres personas atrás, todas con aureola, y otra adelante, sin aureola.

La maestra, perpleja respecto a esa cuarta persona, preguntó a la chiquilla quién era.

—Oh, contestó, ése es Poncio, el piloto.

Dios Manda

Un amigo encontró al conocido eclesiástico Phillip Brooks, paseándose a grandes zancadas por su estudio, dando visibles muestras de impaciencia.

—¿Qué te pasa?—le preguntó.

—Me pasa—le contestó el doctor Brooks, que yo tengo prisa.... pero Dios no la tiene.

("Selecciones")

* *

Hay 32,000,000 de leyes en los Estados Unidos para hacer buena a la gente. El cristiano tiene una sola: "Amarás".

Los santos están distribuídos equitativamente entre todas las denominaciones.

Puerto Rico Evangélico

DIRECTOR - ADMINISTRADOR
JORGE N. CINTRON

Presidente Junta de Publicación:
RDO. ERASMO M. BERNIER

Jefe de Talleres
VICENTE PARADIZO

Puerto Rico Evangélico es el órgano oficial de las denominaciones evangélicas: Bautista, Discípulos de Cristo, Metodista, Presbiteriana, Evangélica Unida de P. R. Se publica quincenalmente en los Talleres Puerto Rico Evangélico, Inc. Admitido como correspondencia de segunda clase en las oficinas del correo de Ponce, P. R., el día 19 de julio de 1912, de auerdo con la ley del 8 de octubre de 1917. Afiliado a la Asociación de Iglesias Evangélicas de Puerto Rico.

Precio de Suscripción: Dentro de la Unión Postal, $1 00 al año. En los demás países, $1.00 al año. Pago adelantado.

Oficinas de la Dirección, Administración y Talleres Tipográficos radicados en el edificio "Puerto Rio Evangélico", calle Comercio 89. Apartado de Correos 1707, Teléfono 723, Ponce, P. R.

Toda la correspondencia relacionada con colaboraciones, noticias, secciones, será enviada al Director de la revista.

La correspondencia relacionada con suscripciones, anuncios, fotograbados, impresos y librería, será enviada al Administrador.

NO DEVOLVEMOS ORIGINALES

Año XXXIX. **Núm. 1,077**

EN ESTE NUMERO

Publicamos en esta edición el programa completo para usarse el Día Mundial de Oración, viernes, 9 de febrero de 1951. Ejemplares adicionales en forma de folleto de 16 páginas podemos servirlos a las iglesias a $2.50 el ciento. Las órdenes deben venir inmediatamente, acompañadas de su importe, para ser servidas a tiempo. Aproveche este servicio que le ofrecemos.

De la pluma del Rdo. Russell Dicks y mediante hábil traducción del Rdo. Ariel Curet Cuevas traemos a los lectores un fragmento de un magnífico artículo sobre la oración. La versión completa aparecerá próximamente en El Boletín del Seminario Evangélico.

Roy L. Smith nos da varios consejos sobre la preparación espiritual necesaria para lograr éxito en nuestras oraciones.

El Rdo. A. Pereira Alves discute dos temas de interés para las distintas sociedades de las iglesias.

Nos gustaría saber de parte de nuestros lectores, qué artículos publicados en esta revista recomendarían para ser impresos como tratados o panfletos.

MEDITE ANTES DE ORAR

Por Roy L. Smith.

Una gran dificultad que muchas personas se encuentran al llegar el momento de orar, es la inhabilidad de sentir la actual presencia de Dios.

"Trato de orar, y es como si las palabras se arrojasen en un mundo vacío e indiferente", dijo una señora desalentada que sinceramente buscaba ayuda. "Llamo al Señor, y no me oye; oro, y nada acontece."

Muchas personas han tenido la misma experiencia, y todos encontrarán ayuda, si dedican algún tiempo a cultivar como sentir la presencia de Dios antes de empezar a orar. Tan pronto estemos ligeramente apercibidos de su divina presencia, encontraremos que la oración brota espontánea.

El Rdo. E. Stanley Jones ha sugerido, que es de ayuda antes de empezar nuestras oraciones, tener unos momentos de lectura bíblica. Quizás no sea suficiente el abrir nuestro Nuevo Testamento y leer algunos textos favoritos. Es mejor el sentarnos y leer continuamente, capítulo tras capítulo si es necesario, hasta que sintamos cierta divina sensación que se apodera de nosotros.

No trate de leer para interpretar; no trate de estudiar el texto. Lea como si usted esperase que Dios le hablara en cualquier texto, como si el próximo renglón se fuera a salir de su línea con un mensaje especial para usted.

El período de pre-oración no es para tratar de apelar a Dios, sino el intento cercionarnos de que Dios está a nuestro alcance para oirnos cuando le llamemos. Es como ese espacio de tiempo en el teléfono esperado que suene en el otro extremo. Si esto es así, es el momento de preparar nuestras mentes y espíritus para aquéllo que Dios nos quiera decir.

Una piadosa joven, con algo de alma de artista, estaba acostumbrada a ir a la orilla del mar, a la caída de la tarde, y pararse de frente al glorioso cielo. Allí ella meditaba en la grandeza de Dios y observando la marejada que le llegaba a sus pies, se imaginaba que era el esfuerzo de Dios para acercarse a ella.

Un joven ministro, preocupado por la misma causa que afectaba a su congregación, empezó a cultivar el sentido de la presencia de Dios, dedicándose el mismo antes de orar a contemplar algunos de los grandes hechos de Dios. Un día, se entregaba 10 minutos a contemplar el espacio, pensando en la grandeza de Dios. Otro día se dedicaba a meditar en la revelación de Dios en la historia humana.

Una mañana, después de unos momentos de prueba con su hijo, se pasó 10 minutos considerando la paciencia de Dios en su propia vida. En un momento de confidencia le confesó a un amigo, que habían sido estos 10 minutos de meditación los que habían hecho descender sus oraciones a tierra, y habían hecho la presencia de Dios muy real.

Muchas oraciones parecen fracasar, porque el que ora acude precipitadamente a la presencia de Dios, sin avisarle, o sin preparar su propio corazón para tan sagrada ocasión. Cualquier cosa a modo de ejercicio espiritual que produzca un estado de calma, una mente tranquila, un espíritu receptivo, o un estado de ánimo reverente, será suficiente.

La llave hacia ese esfuerzo completo es el espíritu de reverencia con el cual nos acercamos a Dios. Nada destruye más al compañerismo espiritual con el Altísimo, como lo hace la impertinencia. El acercarnos a Dios abruptamente, en demanda de nuestros derechos, quejándonos cobardemente de ser víctimas de alguna injusticia, es asegurarnos un desencanto. El acercarnos a El con una mente abierta y un espíritu reverente, es asegurarnos de su presencia.

La sabia anciana que sirvió de dueña de llaves en la casa de Juan Knox, en Edimburgo, reconoció algo de este principio cuando, al introducir a un visitante en el estudio del gran reformador, dijo: "usted notará que es un cuarto pequeño, pero de grandes perspectivas."

Un veterano cristiano regresó una noche de una reunión que había finalizado con desaliento. El informe del comité estaba lleno de pesimismo, y los

(Sigue en la página 15, Col. 2 y 3)

DIA MUNDIAL DE ORACION

Viernes 9 de febrero de 1951.

PROGRAMA

LLAMAMIENTO A LA ORACION

Tema: El perfecto amor echa fuera el temor. 1ª Juan 4:18.

"Señor, Señor, Tú antes, Tú después, Tú en la inmensa hondura del vacío y en la hondura interior:
Tú en la aurora que canta y en la noche que piensa;
Tú en la flor de los cardos y en los cardos sin flor."

Hermanas en Cristo, acerquémonos unidas al altar del Señor, acerquémonos—A ORAR. Postrémonos y adoremos al Señor Creador Nuestro, cuyo es el único amor que echa fuera el temor de nuestros corazones y de nuestros entendimientos.

LA ORACION CAMBIA LAS COSAS

De rodillas estamos orando por la paz; que la paz venga a nuestros corazones; que la paz se establezca entre las naciones.

De pie ahora, nos damos cuenta de que la paz se compra a precio de esfuerzo y sacrificio y devoción.

De rodillas caemos, rogando por la unidad de la Iglesia, que es el Cuerpo de Cristo.

De pie, nos dedicamos en acto soberano de voluntad a hacer la obra que todavía tenemos por delante.

De rodillas, otra vez, por la ceguera de nuestros orgullos culturales.

De pie, con la vista limpia ya de escamas; contemplando ahora sí la fuerza y la belleza que nos circundan.

De rodillas, envueltas en la espesura de nuestras pequeñeces personales.

De pie, nuevamente, llenas de gratitud por todos los dones con que Tú, Señor, nos inundas por doquiera.

De rodillas, Señor, presas del temor; De pie, Padre Santo, y llenas de fe.

Henos aquí, ante el altar de Dios, dispuestos a despojarnos de la negra vestimenta de la división; y a ponernos la túnica flamante de la unidad en Cristo, que es veste de esperanza y caridad.

MEDITACION

Oración para el mundo preparada por hermanas de Alemania

(Se sugiere que esta oración sea repetida al entrar al templo o lugar de reunión, el 9 de febrero. Si se tiene a mano en programa impreso o mimeografiado, puede usarse en la meditación silenciosa preparatoria del Servicio público del Día Mundial de Oración.)

Señor Jesucristo, venimos a tu presencia y a rogarte así:

CONCEDENOS TU PAZ

Concédenos la paz interior, en lo profundo de nuestros corazones. Ayúdanos a desterrar de nuestro ser todo pensamiento de odio y de guerra; pon en su lugar pensamientos y obras de amor y buena voluntad. Háznos siervas buenas y fieles que lleven tu mensaje a nuestros hijos y a nuestros prójimos. Que en medio de la confusión reinante en este mundo, nuestros hogares se tornen centros de paz.

Nuestros corazones se sienten presas del temor. Por tanto, Señor, te rogamos que nos fortalezcas con ese espíritu que desciende sólo cuando tenemos fe completa en ti. Guía Señor, los pensamientos de las naciones y de sus gobernantes, por caminos de paz. Transforma, Señor, la angustia y el dolor que las guerras nos han traído, en tranquilidad y paz. Conforta, Tú, a los desamparados. Sé padre del huérfano y amparo de la viuda. Despierta en nosotros el amor que se traduzca en socorro del pobre y pan del hambriento.

Corrobora, Señor, a todos los que han recibido el llamamiento al servicio especial de tu amor y de tu paz. Conforta, Señor, a tus siervos que hayan caído en garras del cansancio o el desconsuelo. Dales su pan cotidiano y cubre todas sus necesidades. Concédeles tu amor, y paciencia, y fortaleza de corazón. Bendice sus palabras y sus obras.

Tú has prometido confortarnos como padre amante; ayúdanos a hacer la obra que en este mundo nos han encomendado. Amén.

SERVICIO DE ADORACION

Tema: El perfecto amor echa fuera el temor.

Llamamiento a la adoración: (Música suave del himno: "¡Oh ven, Espíritu de amor, paloma celestial." Núm. 116 de "El Nuevo Himnario Evangélico.")

El Señor está en su santo templo. Calle delante de El toda la tierra. Venid, adoremos, postrémonos. De rodillas ante el Señor Dios Hacedor Nuestro. Porque no tenemos un Pontífice que no se pueda compadecer de nuestras flaquezas; más tentado en todo según nuestra semejanza, pero sin pecado. Lleguémonos pues confiadamente al trono de la gracia, para alcanzar misericordia, y hallar gracia para el oportuno socorro.

Que el nombre del Señor sea alabado, de sol a sol.

Congregación:—Y nosotros hemos conocido y creído el amor que Dios tiene para nosotros. Dios es amor; y el que vive en amor, vive en Dios, y Dios en él.... En amor no hay temor; mas el perfecto amor echa fuera el temor: porque el temor tiene pena. De donde que el que teme no está perfecto en el amor. (1ª Juan 4:16-18.)

Directora:—¡Cuán hermosos son sobre los montes los pies del que trae alegres nuevas, y del que publica la paz, del que trae nuevas del bien, del que publica salud, del que dice a Sión: —Tu Dios reina! (Isa. 53:7)

Congregación:—¡Voz de tus atalayas! alzarán la voz, juntamente darán voces de júbilo; porque ojo a ojo Jehová vuelve a traer a Sión. (Isaías 52:8)

Directora:—Alabemos a Dios Nuestro Señor.

Congregación:—(De pie para cantar:)

"Los Montes Eternos"

A los montes elevo la vista, a los montes eternos del cielo;
Allí encuentra mi alma consuelo, allí vive mi Eterno Señor.
Israel por su mano bendita, allí encuentra descanso constante,
Pues el santo y fiel vigilante no desmaya en su celo y su amor.
Si en tu mal se conjura el infierno, has de ir y volver puro y sano,
Pues te lleva tu Dios de la mano y estás salvo con tal defensor.
Contra ti nada puede el maligno: y al perder de esta vida la prenda,
Querubines diránte la senda por do al trono has de ir del Señor.

Carlos Wesley.

(Himno número 180 de "El Nuevo Himnario Evangélico".)

Directora:—Leamos alternadamente el Salmo 96—la canción nueva a Jehová—que cantó el Salmista cuando el Arca fué traída a Jerusalem, hacia el año de 700 antes de Nuestro Señor.

Cantad a Jehová canción nueva; cantad a Jehová toda la tierra.

Congregación:—Cantad a Jehová, bendecid su nombre; anunciad de día en día su salud.

Directora:—Contad entre las gentes su gloria, en todos los pueblos sus maravillas; porque grande es Jehová y digno de suprema alabanza.

Congregación: Alabanza y magnificencia delante de El; fortaleza y gloria en su santuario.

Directora:—Dad a Jehová, oh familias de los pueblos, dad a Jehová la gloria y la fortaleza.

Congregación:—Dad a Jehová la honra debida a su nombre; tomad presentes y venid a sus atrios.

Al unísono:—El Padrenuestro.

Directora:—Cantemos, de pie, la Doxología.

ARREPENTIMIENTO

Directora:—(Congregación sentada) Leamos alternadamente el Salmo 130:

De los profundos, oh Jehová, a ti clamo.

Congregación:—Señor, oye mi voz; estén atentos tus oídos a la voz de mi súplica.

Directora:—Si mirares a los pecados, ¿quién, oh Señor, podrá mantenerse?

Congregación:—Empero hay perdón cerca de ti, para que seas temido.

Directora:—Esperé yo a Jehová, esperó mi alma; en su palabra he esperado.

Congregación:—Mi alma espera a Jehová más que los centinelas a la mañana, más que los vigilantes a la mañana.

Directora:—Unámonos ahora en oración; en una oración contemporánea compuesta por hermanas nuestras de Alemania.

Al unísono:—Querido Señor y Maestro, te confesamos humildemente que no hemos obedecido tu mandato; que nos hemos descarriado. No hemos sido pacificadoras bienaventuradas entre nuestra gente; no la hemos hecho de espejo que refleje tu gloria, ni la imagen de tu amor. Hemos tratado de fomentar el derecho, el orden, la libertad y el amor; pero en realidad lo que hemos hecho ha sido destruirlos, y de tal modo hemos deshonrado asimismo tu imagen ante nuestros prójimos y ante nosotras mismas.

Señor, ahora nos sentimos unidas con todo el pueblo alemán no sólo en la comunidad del sufrimiento pero también en la solidaridad de la culpa porque nosotras, en cuanto parte de tu Iglesia, que es tu Cuerpo, no hemos confesado ampliamente ni con todo el valor requerido, ni hemos clamado a ti de todo corazón, ni te hemos amado como tú quieres que te amemos. Señor, ten misericordia de nosotras. Ten misericordia, Señor.

Himno.—(La congregación de pie) **"Junto a la Cruz".**

Junto a la Cruz do Jesús murió,
Junto a la Cruz do salud pedí,
Ya mis maldades El perdonó,
¡A su nombre gloria!

Coro:

¡A su nombre gloria!
¡A su nombre gloria!
Ya mis maldades El perdonó,
¡A su nombre gloria!

Junto a la Cruz donde le busqué
¡Cuán admirable perdón me dió!
Ya con Jesús siempre viviré,
¡A su nombre gloria!

Tú, pecador que perdido estás,
Hoy esta fuente ven a buscar,
Paz y perdón encontrar podrás,
¡A su nombre gloria!

(Himno número 70 de "El Himnario.")

(Aquí se pueden intercalar algunas oraciones espontáneas siempre que sean cortas y que el programa lo permita.)

CONFIANZA EN LA PROMESA

Directora:—Escuchemos ahora la promesa que el Señor le hizo a a Jeremías, después de haber escuchado su oración de arrepentimiento. (Jeremías 29:12).

Entonces me invocaréis, e iréis y oraréis a mí, y yo os oiré.

Congregación:—Y me buscaréis y hallaréis, porque me buscaréis de todo vuestro corazón. (Jer. 29:13).

Directora:—He aquí lo que Nuestro Señor les dijo a sus discípulos en el Sermón de la Montaña:

Pedid, y se os dará; buscad y hallaréis; llamad, y se os abrirá. Porque cualquiera que pide, recibe; y el que busca, halla; y al que lalma, se le abrirá. (Mat. 7:7-8)

Congregación:—Y les dijo asimismo: Venid a mí todos los que estáis trabajados y cargados, que yo os haré descansar. Llevad mi yugo sobre vosotros, y aprended de mí, que soy manso y humilde de corazón; y hallaréis descanso para vuestras almas. Porque mi yugo es fácil, y ligera mi carga. (Mateo 11:28-30.)

ACCION DE GRACIAS POR CRISTO

Directora:—Por tanto, teniendo un gran Pontífice, que penetró a los cielos, Jesús, el Hijo de Dios, retengamos nuestra profesión. (Hechos 4:14.)

Congregación:—Padre Nuestro, te damos gracias por Nuestro Señor Jesucristo.

Directora:—Porque no tenemos un Pontífice que no se pueda compadecer de nuestras flaquezas; mas tentado en todo según nuestra semejanza, pero sin pecado. (Hebreos 4:15).

Congregación:—Padre Nuestro, te damos gracias por Nuestro Señor Jesucristo.

Directora:—Y aunque era Hijo, por lo que padeció aprendió la obediencia; y consumado, vino a ser causa de eterna salud a todos los que le obedecen. (Hch. 5:8-9)

Congregación:—Padre Nuestro, te damos gracias por Cristo Nuestro Redentor.

Directora: Jesucristo es el mismo ayer, y hoy, y por los siglos. (Hechos 13:8).

Congregación:—Padre nuestro, te damos gracias por Nuestro Señor Viviente, Cristo Jesús. Amén.

La congregación entera se pone de pie para cantar:

"La Cruz de Cristo"

Al contemplar la excelsa cruz
Do el Rey del cielo sucumbió,
Cuantos tesoros ven la luz
Con gran desdén contemplo yo.

No me permitas, Dios, gloriar
Más que en la muerte del Señor,
Lo que más pueda ambicionar
Lo doy gozoso por su amor.

Desde su faz hasta sus pies,
Unidos ved, amor, pesar;
¿Qué unión tan fiel como ésta es
En otro ser podéis mirar?

Con las espinas, diga, ¿quién
Formó corona rica así?
Mas la corona del gran bien
Posible El hizo para mí.

Isaac Watts, Jr.

(Número 100 en "El Nuevo Himnario Evangélico.")

INTERCESION

Directora:—Oremos por la Patria.

Al unísono:—Oh Señor Dios de las Naciones que estás sobre todas ellas y las gobiernas, te damos gracias por nuestra tierra querida. Ayúdanos, Señor, a obrar como cristianos,, para que cada una de nuestras patrias sea digna de ser parte del Reino de los Cielos. Líbranos, Señor, de todo nacionalismo agudo; líbranos de las trágicas condiciones que a la presente nos amenazan. Amén.

Directora:—Oremos por las Naciones Unidas:

Al unísono:—Oh Señor Dios que reinas sobre todas las naciones, te damos gracias por las Naciones Unidas; te damos gracias por la medida de adelanto que se ha logrado por medio de este organismo mundial en tantas provincias de la necesidad humana. Te rogamos, Señor, por los representantes de esos cincuenta y nueve países. Concédeles, Señor, a estos funcionarios pureza de motivos, para que las medidas que tomen sean de acuerdo con Tu voluntad y para bien de la humanidad entera. Amén.

Directora:—Oremos por las personas desplazadas por la guerra.

Al unísono:—Padre Nuestro amante del género humano, que cuidas de las avecillas del campo, te damos gracias porque sabemos que con tu mano protectora cuidas también de todas tus criaturas en todas partes. Te rogamos, Señor, por todas las personas que la guerra ha desplazado de sus hogares; te rogamos por todos los que tienen hambre y todos los que tienen frío; te pedimos por los que sufren persecución y cárcel por causa de tu nombre; y por los que se encuentran lejos de la patria y del hogar. A todos ellos mándales, Señor, tu esperanza y tu sostén.

Directora:—Oremos por los niños.

Al unísono: Señor Jesucristo amante de los niños, que en un niño viste el símbolo del Reino de los Cielos, te encomendamos a los niños del mundo entero. Concédenos, Señor, que en cualesquiera circunstancias, queden a salvo de las fuerzas del mal que los hirieron en forma de hambre. abandono. odio o falsedad. Señor, aumenta en nosotras el sentido de responsabilidad maternal, para que hagamos nuestro deber completo para que esos niños lleguen a disfrutar de su patrimonio pleno en ti. Amén.

Directora:—Oremos por nosotras mismas.

Al unísono:—Oh Señor Jesucristo, pastor amante de todas las ovejas, venimos a tu presencia con nuestras necesidades. Permite, Señor, que por tu gracia, seamos de un solo sentimiento. Ayúdanos a sufrir con las que sufren; y a llorar con las que lloran; y a regocijarnos con las que se regocijan, compartiendo así todas las cosas en espíritu de solidaridad. De tal modo, Señor, que tu amor en nosotras eche fuera todo temor y nos fortalezca a todas en comunidad perfecta enraizada en Dios Nuestro Señor. Amén.

(Caso de que así convenga, aquí puede entrar un mensaje o discurso especial por persona invitada al efecto, con tema alusivo al destino que nuestras ofrendas tienen en la obra del Reino de Dios.)

Himno: "Bendita hora de oración"

Bendita hora de oración, que del contacto mundanal
Me llevas hasta la mansión de mi buen Padre Celestial,
Huyendo toda tentación, acudo al templo del Señor,
Con paz y luz y bendición, a orar allí con puro amor.

Bendita voz, santa oración, a quien escucha con bondad
Dirijo aquí mi petición, con labios puros de verdad.
Confiado estoy en su atención a mi plegaria, mi clamor,
Pues ya me ha dado salvación y pruebas grandes de su amor.

(Número 234 de "El Himnario".)

LA OFRENDA

Sobrellevad los unos las cargas de los otros; y cumplid así la ley de Cristo. (Gálatas 6:2)

Directora:—Oremos por las gentes del mundo entero cuyas vidas se habrán de enriquecer por medio de nuestra ofrenda.

Oremos por los alumnos de las escuelas cristianas de todo el Orbe. Que el espíritu de Cristo Nuestro Señor se haga sentir en cada aula y en cada clase y que el Reino de Dios se extienda en cada contacto escolar.

(Pausa de oración silenciosa)

Oremos por las Sociedades Bíblicas y por las Sociedades de Literatura Cristiana de todo el mundo; oremos porque la Sagrada Palabra impresa sea distribuída con mayor vigor todavía, para que en todas partes se conozca el mensaje del amor que echa fuera el temor.

(Pausa de oración silenciosa)

Oremos por todos los obreros y campesinos, de todas las granjas y todas las aldeas del mundo entero; que que el Señor Dios derrame sus bendiciones sobre los que trabajan por nuestro pan.

(Pausa de oración silenciosa)

Oremos por los lisiados de cuerpo y de alma; contribuyamos a hacerles ligera su carga, en espíritu de cristiana compasión.

(Pausa de oración silenciosa)

Oremos por los caminantes y viajeros; que por doquiera que vayan se encuentren con sus hermanos en Cristo y que con ellos disfruten de la santa comunión que les corresponde como miembros de la gran familia de los hijos de Dios.

PRESENTACION DE LA OFRENDA

Directora:—Y respondiendo el Rey les dirá: De cierto os digo que en cuanto lo hicísteis a uno de estos mis hermanos pequeñitos a mí lo hicísteis. (Mateo 25:40)

(La directora se dirige a la congregación, al poner los platillos en manos de las hermanas que han de recoger la ofrenda):

Señor, de lo tuyo te traemos.
Por pobre que sea nuestra ofrenda,
Es tuya toda, para nuestro bien:
Hacienda eterna que te administramos.

Ofertorio: (Música suave de "Oh Cristo mío, eres tu mi fiel" que se toque mientras la ofrenda es llevada al altar.)

Directora:—Querido Padre Celestial, así como aumentaste los cinco panes y dos peces,—regalo de un niño—para darle de comer a la multitud, así también, Señor, transforma tú nuestra ofrenda presente que te hemos traído de todo corazón y agradecidas; transfórmala para bendición de esas multitudes que amamos aun cuando de vista no las conocemos.

(O bien, una oración espontánea)

Al unísono:—El oro y la plata son tuyos, oh Señor; de lo tuyo te hemos traído. Amén.

ACTO DE DEDICACION PERSONAL

Directora:—Veamos ahora en qué forma tan clara escuchó Isaías el llamado de Dios, allá por el 740 de Cristo, hace unos 2,690 años.

En el año que murió el rey Uzzías vi yo al Señor sentado sobre un trono alto y sublime, y sus faldas henchían el templo.

Congregación:—Y encima de él estaban serafines: cada uno tenía seis alas; con dos cubrían sus rostros; y con dos cubrían sus pies; y con dos volaban.

Directora:—Y el uno al otro daba voces diciendo:

Santo, Santo, Santo, Jehová de los Ejércitos: toda la tierra está llena de su gloria.

(Este "Santo" puede ser cantado por un coro oculto.)

Congregación:—Y los quiciales de las puertas se estremecieron con la voz del que clamaba, y la casa se hinchió de humo. ....

Directora:—Entonces dijo:

¡Ay de mí! que soy muerto; que siendo hombre inmundo de labios, y habitando en medio de pueblo que tiene labios inmundos, han visto mis ojos al Rey, Jehová de los Ejércitos.

Congregación:—Y voló hacia mí uno de los serafines, teniendo en su mano un carbón encendido, tomado del altar con unas tenazas.

Directora:—Y tocando con él sobre mi boca, dijo:

He aquí que esto tocó tus labios, y es quitada tu culpa, y limpio tu pecado.

Congregación:—Después oí la voz del Señor que decía:

¿A quién enviaré, y quién nos irá?
Entonces respondí yo: Héme aquí, envíame a mí.
(Isaías 6:1-8.)
(El coro oculto repite aquí el "Santo, Santo, Santo.")

Directora:—Ahora consideremos cómo el Señor Jesús llamó al famoso funcionario judío, en los comienzos de nuestra era: Y había un hombre de los Fariseos que se llamaba Nicodemo, príncipe de los Judíos. Este vino a Jesús de noche y le dijo:

Congregación:—Rabbí, sabemos que has venido de Dios por maestro; porque nadie puede hacer estas señales que tú haces, si no fuere Dios con él.

Directora:—Respondió Jesús y díjole: De cierto, de cierto te digo, que el que no naciere otra vez, no puede ver el Reino de Dios. (Juan 3:1-5).

Congregación:—Otra vez, Señor, nos es dado oír tu voz, y te respondemos. Otra vez y ahora mismo nos dedicamos a la causa de tu Reino aquí en la tierra.

Directora:—He aquí cómo el Señor Jesús le contestó la pregunta al intérprete de la Ley que quiso ponerlo a prueba: "Maestro, ¿cuál es el mandamiento grande en la Ley?"

Congregación:—Y Jesús le dijo: Amarás al Señor tu Dios de todo tu corazón, y de toda tu alma, y de toda tu mente, Este es el primero y el grande mandamiento.

Directora:—Y el segundo es semejante a éste' Amarás a tu prójimo como a ti mismo. De estos dos mandamientos depende toda la Ley y los Profetas. (Mateo 22:35-40.)

Congregación:—Escuchamos tu llamado, Señor, aun hoy con hoy. Por espacio de cerca de dos mil años se ha sentido tu presencia en el silbo apacible y delicado. Permite, Señor, que antes de separarnos nos sea dado, a cada una, entender en plenitud qué es lo que tenemos que hacer para servirte en plenitud.

Al unísono:—Aquí nos tienes, Señor, en tu presencia, a tus órdenes, en cuerpo y alma, y en forma de sacrificio vivo, racional y santo que te rogamos aceptes. Amén.

(Con la cabeza inclinada todavía, se canta:)

Tal como soy, de pecador,
Sin más confianza que tu amor,
Tú me llamaste, acudí,
Cordero de Dios, heme aquí.

(Sigue en la Pág. 8, Col. 1 y 2)

Una mujer me habló de su sentimiento de soledad. No podía orar, decía, ni sentir ningún calor de compañerismo en su oración, aún cuando ella siempre había sido una madre devota y un miembro activo en la iglesia. Para el tiempo en que me contó esto estaba en estado de agotamiento físico y nervioso. Un hijo y una hija se le habían muerto cinco años atrás. Cuando inquirí cuánto tiempo hacía que sentía ese vacío en su vida devocional empezó a hablar de una tragedia que había ocurrido hacía diez y seis años, cuando un carro conducido por su hijo arrolló y mató la joven hija de un ministro. A despecho de los esfuerzos de su hijo por aliviar los sufrimientos de aquella familia se apoderó del ministro un hondo resentimiento que lo llevó a amenazar de muerte al muchacho. Desde aquella época ella no había podido orar con alguna satisfacción.

En momentos de crisis personales muchas personas pierden religiosamente su camino, y habiéndolo perdido su crisis personal se hace más honda porque no tienen algo que los sostenga. Muchas personas dan por sentada su fe y siguen bastante bien hasta que algo les acontece. Entonces no pueden orar porque realmente ellos no creen en Dios o no entienden el propósito de la oración. Muchas veces pensamos en Dios como si fuera un mensajero glorificado, que viene cuando le decimos ven y se va cuando le decimos vete.

La oración es el esfuerzo que hace al hombre desatar recursos a su favor los cuales están más allá de su control. La pregunta básica concerniente a la oración es, ¿nos presta ayuda? ¿Asegura nuevos recursos? ¿aumenta la oración el interés de Dios en nosotros y nuestras luchas? He aquí un niño el cual se está muriendo y los padres requieren la oración del pastor; he aquí un hombre que se enfrenta a la vida con una dificultad y el pastor viene a orar con el corazón herido por causa de una frustación amorosa; he aquí una persona que está enferma, otra que piensa que su vida ha sido un fracaso; he aquí un hombre que siente un complejo de culpa; he aquí una mujer que se siente sola; he aquí uno cuyo negocio fracasa. ¿Los ayudará la oración? ¿Encontrarán ellos en la oración la contestación a sus necesidades?

La oración ayudará; pero puede que no ayude en la forma específica que desea a menudo el corazón suplicante.

¿Cambiará la oración la mente de Dios? No lo hará.

No es necesario cambiar la mente de Dios. Ella es Suficiente y Creadora. La oración cambia nuestra propia mente. Nos acerca a la mente Creadora de Dios y nos fortalece. Muchas personas que oran por la salud mueren y muchas que oran por seguridad sufren percances. Pero la persona que sinceramente y en humildad ora por su salud, ayuda a los recursos que ya dentro de su cuerpo le dan salud. Ese es Dios trabajando. La persona que ora

LA O

No vemos el porqué tantos de n
de voz muy sagrado, de otro m
ellos piensan que Dios no entien
nace de un deseo de sugerir rev
sensible en vez de reverencia les
dad, la dignidad, y la mesura deb

Por RUS

BENDICION

Y ahora, que la Gloria y la Honra, y el Dominio y el Poder le sean dados al Dios eterno, inmortal, invisible, justísimo y omnisciente, por siempre jamás. Amén.

Himno de clausura: "De la Iglesia el Fundamento"

De la Iglesia el fundamento
Es Jesús el Salvador;
Por la obra de su gracia
Le dió vida su Señor:

Para hacerla esposa quiso
De los cielos descender,
Y su sangre por limpiarla
En la horrible cruz verter.

De entre todas las naciones
Escogida en variedad,
Al través de las edades
Se presenta en unidad;

Y los títulos que ostenta
Son, tener un solo Señor,
Una fe y un nacimiento,
Un constante y puro amor.

J. B. Cabrera.

(Himno número 277 de "El Himnario.")

ACERCA DE LAS AUTORAS

La Comisión del Día Mundial de Oración se regocija humildemente en ofrecerles este programa de servicio de oración a más de noventa naciones del mundo. La Comisión fué del sentir que en medio de las condiciones de incertidumbre y temores por que atraviesa la humanidad hoy, nadie más indicado para redactar la parte principal de este programa que las cristianas que han experimentada en cuerpo y alma lo que significa verse y sentirse divididas en su propio suelo. Por eso es que invitamos a las hermanas queridas de Alemania y han sido ellas las que, con la cooperación de esta Comisión, lo han preparado.

El amor cristiano es capaz de horadar los muros de la raza y del odio, según se pudo ver este año pasado en el Cercano Oriente cuando ciertos amigos judíos le dijeron a la presidenta de esta Comisión que le debían la vida a ciertas personas cristianas en Alemania. Se trata de cristianos alemanes que para ayudarles a ciertos judíos a escapar de una segura hecatombe, se pusieron deliberadamente en peligro de ser acusados de auxiliar a los judíos, lo que valía entonces por peligro de muerte. Por tanto, cabe aquí hacer hincapié en la necesidad urgente que tenemos todas las cristianas de orar sin cesar por nuestros hermanos de Alemania, quienes al momento pasan por uno de los períodos más trágicos de su historia.

Vuestra en espíritu de oración,

Molthy Honsinger Fisher,
Presidente, Comisión del Día Mundial de Oración.

ACION

**astores deben orar con un tono
o se puede preguntar si es que
suave, natural. Esta tendencia
on la voz; sin embargo a gente
náusea espiritual. La naturali-
izar la oración pastoral efectiva.**

DICKS.

por seguridad tiene conciencia del peligro y luego estará más alerta y será más precavida que otras.

La oración, especialmente la oración de uno que ora ante nosotros, el cual está libre del dolor del que sufre, nos recuerda las cosas de las cuales nos hemos olvidado y nos lleva a fundir nuestros deseos en deseos más grandes que los nuestros. Nos ayuda a ganar perspectiva, comprender que la limitada visión que tenemos de nosotros no constituye el total de nuestra vida. La oración nos ayuda a confiar en el mundo en que vivimos; a confiar en aquellos que nos rodean, en las sillas en que nos sentamos, el terreno sobre el cual caminamos, en el día con su trabajo, y en la noche con su descanso. Especialmente nos ayuda cuando vemos orar a personas que confían.

Cuando todo esto sea dicho y hecho, aún habrá mucho de misterio en la oración.

Me contaron de un soldado americano en Australia que tenía una urgencia morónica por matar mujeres civiles. Lo arrestaron después del tercer asesinato. Cuando le llevaron ante las autoridades militares, dijo: "A esto me enviaron aquí: a matar gente." Cuando se le indicó que lo habían enviado a Australia no a matar mujeres civiles sino soldados enemigos, de ninguna manera pudo comprender la diferencia. Fué juzgado y sentenciado a morir ahorcado. El capellán lo vió con regularidad, sirviéndole de ministro hasta el mismo momento de la ejecución. Cuando todo hubo terminado dijo el capellán a su superior: "Cuando yo muera, espero ir a un cielo tan feliz como ese al que fué este hombre." ¡He ahí la fe cristiana! He ahí el misterio de la religión, el misterio del poder redentor de Dios el cual puede ser desatado por medio de la oración.

La oración falla cuando intentamos doblegar los poderes del universo a nuestros deseos; nos ayuda cuando nos ponemos a tono con sus fuerzas creadoras. El pastor hará bien en no usar la frase "Sea hecha Tu voluntad", en su trabajo pastoral. Esta frase ha sido probablemente la más mal interpretada en todo el Nuevo Testamento. Si oramos con un enfermo y decimos "Sea hecha Tu voluntad", puede que él piense que le estamos dando permiso a Dios para que se lo lleve. Cuando decimos "Sea hecha Tu voluntad", al orar con un moribundo la familia estará segura de que Dios lo mató y que nosotros fuímos sus cómplices. Si decimos "Sea hecha Tu voluntad", al orar con una joven que ha tenido una desilución amorosa pensará que Dios no aprobaba sus amores. Hay otras formas de llevar al feligrés a un contacto con Dios por medio de la oración sin usar esta frase.

Otra objeción a esto es que constantemente mueren personas cuando no es la voluntad de Dios que mueran. Si no fuera así, ¿Por qué hay en nosotros tantos recursos de salud, felicidad, afectos, amistad? Solo tenemos que ver que desde 1900 se han añadido aproximadamente veinte años al promedio de vida de cada persona por medio de los adelantos de la medicina. ¿Por qué ha de desear Dios hoy, más que hace cincuenta años que los hombres vivan veinte años más? Creer que hay un sitio y una fecha específica para morir cada persona, simplemente no tiene sentido; y sin embargo, este es el punto de vista, en lo concerniente a la muerte, más común, tanto entre los cristianos como entre los no cristianos. Creer que es la voluntad de Dios nosotros suframos porque hemos pecado es una idea falsa. El sufrimiento es un instrumento de Dios para un crecimiento productivo, no un fin en si mismo para castigar. A menudo es obra del pastor interpretar el sufrimiento al que sufre; ayudarlo a descubrir cómo el sufrimiento puede ser convertido en vida victoriosa, como nuestro Señor tornó el sufrimiento en victoria.

En su uso de la oración en el trabajo pastoral; el ministro debe buscar la paz en su interior. Esto se logra mejor por medio del descanso físico. Esta misma condición se le sugiere al feligrés. El tono de la voz debe ser modulado, fácil, natural. No vemos el porque tantos de nuestros pastores deben orar con un tono de voz muy sagrado, de otro mundo. Uno se puede preguntar si es que ellos piensan que Dios no entiende la voz suave, natural. Esta tendencia nace de un deseo de sugerir reverencia con la voz; sin embargo a gente sensible en vez de reverencia les provoca náusea espiritual. La naturalidad, la dignidad, y la mesura deben caracterizar la oración pastoral efectiva.

La oración nunca debe ser larga. Una extensión deseable es la del Salmo 23. Es sorprendente cómo llegamos a creer en una oración larga como si la extensión fuera tan importante como el contenido cuando nos sentimos con el deseo de orar.

El doctor Henry S. Coffin ha dicho que la oración pública debe concebirse en el lenguaje religioso, y que el lenguaje de la religión es el lenguaje de la poesía lírica. Las palabras pequeñas son las palabras fuentes; las frases sencillas llevan la carga pesada. No todos los ministros son poetas ni todos pueden dominar un lenguaje sencillo de expresión para usarlo en sus oraciones públicas. Por esta razón preparé el pequeño libro **Comfort Ye My People** (MacMillan Co.) No es necesario leer las oraciones en los momentos necesarios, pero ellas sugieren frases e ideas que serán útiles.

A continuación algunas oraciones ejemplares:

Oración en un hogar:

Dios eterno, Padre de todos nosotros; Tú que nos has bendecido con tu amor y afecto, a Ti damos gracias por los hogares y la alegría de los hogares. A Ti damos gracias por estos Tus hijos. Continúa bendiciéndoles y fortaleciéndolos en la fe. Bendice al esposo y al padre, a la esposa y a la madre de este hogar, para que en su amor mutuo puedan comprender el amor Tuyo por ellos. Bendice a los hijos e hijas de este hogar, y que puedan ellos conocer el gozo de los hombres y mujeres como conocen el gozo de la juventud. Te pedimos por los hogares menos afortunados. Permite que

Pasa a la página 16, columna 3.

PROGRAMA DE LA CONFERENCIA ANUAL PROVISIONAL DE LA IGLESIA METODISTA DE PUERTO RICO

que se celebrará en la Isla de Vieques, durante los días del 7 al 12 febrero de 1951.

Miércoles 7 de febrero

10:00 A. M. Cooperativa de Crédito de los Pastores Metodistas.

Por la tarde

3:00 a Reunión de la Junta Examinadora.
b Síndicos de la Corporación y Auditores.
c Junta de Pensiones de la Conferencia.
d Otras comisiones.

Sesión de la noche

7:00 Recepción en honor de los Sres. Obispos Charles W. Flint y Sante Uberto Barbieri; miembros ministeriales y laicos de la Conferencia y demás visitantes.
Preside el Pastor local, Rdo. John K. Vincent.
1. Devociones. Pastor local, Rdo. John K. Vincent.
2. Discurso de Bienvenida por la Iglesia: Mrs. Apolonia Gitting, líder laico.
3. Por la Comunidad: Sr. Antonio Rivera Rodríguez.
4. Contestación a nombre de la Conferencia. Rdo. Gerardo López.
Acto Social en los Salones anexos al templo.

Jueves 8 de febrero:—Por la mañana

8:00 Meditaciones: Nuestro Avance: "Id por todo el mundo y predicad el evangelio." Rdo. Diego Escobar.
9:00 Santa Cena: Obispo Flint, Rdos. Rico, Vincent, Gómez.
1. Organización de la Conferencia.
2. Reglas de la Conferencia.
3. Informe del Supte., Rdo. Tomás Rico Soltero.
4. Presentación de Visitas.
5. Aprobación del carácter de los Predicadores.
Informes breves del trabajo pastoral.—Los Pastores.
11:30 Discurso del Sr. Obispo Charles W. Flint.

Sesión de la Tarde

2:00 Reunión de los Comités de Relaciones de la Conferencia, Educación Ministerial, Predicadores Suplentes.
3:00 Devocional. Tema: Nuestro Avance. Sra. Julia Torres.
3:30 Preside el Rdo. Jesús M. Amaro.
Reunión de la Corporación.

Sesión de la Noche

7:30 Preside el Rdo. Benjamín Santana.
Devociones: Rdo. P. F. Velázquez.
Sermón: Sr. Obispo Sante Uberto Barbieri.

Viernes, 9 de febrero: Por la mañana

8:30 Meditaciones: Nuestro Avance: "Id por todo el Mundo y Predicad el Evangelio. "Rdo. Diego Escobar.
9:00 Sesión de la Conferencia: Informes: Robinson y Kindergarten.—Miss H. Aldrich.
10:00 Sesión Ejecutiva. Sr. Obispo Charles W. Flint.
Reunión de Laicos. Sr. Nicolás Briones Cruz.
11:30 Discurso del Sr. Obispo Charles W. Flint

Sesión de la Tarde

2:00 Reunión de Comités: Tarde de los Laicos.
3:00 Tema: El Laico en el Avance de la Iglesia. Sr. Nicolás Briones Cruz.
3:30 Discusión.

Sesión de la Noche

8:00 Preside el Rdo. Wm. Fred Santiago.
Devociones. Rdo. Rafael Boissén.
Sermón Evangelístico: Sr. Obispo Sante Uberto Barbieri.

Sábado 10 de febrero: Por la mañana

8:30 Meditación: Nuestro Avance: "Id por todo el Mundo y Predicad el Evangelio."—Rdo. Diego Escobar.
9:00 Sesión de la Conferencia: Informes:
Junta de Servicio Mundial y Finanzas: Comité de Becas, Estado de la Iglesia, Evangelismo, Fraternidad de Jóvenes, Acción Social.
Líder Laico, Pastor Universitario, Secretario Ejecutivo y Presidente de la Asociación de Iglesias Evangélicas, Seminario y Puerto Rico Evangélico, a través de nuestros representantes en sus Juntas, Agencia Bíblica. Instituciones Insulares, Sociedad de Damas.
Otros Informes.
11:30 Discurso del Sr. Obispo Sante Uberto Barbieri.

Sesión de la Tarde

2:00 Reunión de la nueva Junta de de Síndicos de la Corporación.
Otros Comités.
Reunión de las Damas Metodistas.
3:00 Preside el Rdo. Jorge N. Cintrón.
Devociones: Rdo. José Espada Marrero.
3:30 Tema: Nuestra Actitud Frente al Comunismo y el Capitalismo.
1 Ponencia por el Rdo. John K. Vincent.
2 Discusión General.
3 Resumen por el Presidente de la Sesión de la Tarde.
5:00 Informes sobre Conferencias de Casa Blanca, Dr. Angel M. Mergal.

Sesión de la Noche

8:00 Preside el Rdo. Jorge Richardson.
Devociones: Rdo. Félix Encarnación.
Sermón: Sr. Obispo Sante Uberto Barbieri.

Domingo 11 de febrero Por la mañana

8:30 Sesión de la Escuela Dominical. Dirigida por la Superintendente Miss. A. Gitting.

Sesión de la Tarde

2:30 Servicio de Ordenación. Sr. Obispo Charles W. Flint.
3:00 Preside el Rdo. J. Orlandi. Bodas del Plata del Rdo. J. M. Amaro.

Sesión de la Noche

8:00 Preside el Pastor, Rdo. John K. Vincent.

Devociones: Rdo. Jorge Rivera.
Sermón: Sr. Obispo Sante Uberto Barvieri.
Llamamiento.

Lunes 12 de febrero: Por la Mañana

8:30 Meditaciones: Tema: Nuestro Avance. "Id por todo el Mundo y Predicad el Evangelio."- Rdo. Diego Escobar.

9:00 Sesión de la Conferencia.
1 Informes de Estadísticas.
2 Informe del Tesorero.
3 Informe de Resoluciones.
4 Dador de Gracias.
5 Otros informes.
6 Ofrenda del Conserje.

11:30 Discurso por el Obispo Charles W. Flint.
Lectura de Nombramientos.
Clausura y Cadena de Amor. Rdo. Félix D. de la Rosa.

La Primera Iglesia Metodista de Ponce recibió 76 nuevos miembros en el 1950

Niños Nacidos:—De familias de la iglesia durante el año 1950:

Mirta Aixa Costa Rivera, padre Ventura E. Costas y Rosalina Rivera.

Ixa Jacqueline Ortíz Berastaín, padres: José Enrique Ortíz y Rosin Berastaín.

Carmen Milagros Westerbán Nieves, padres: Roberto Westerban y Juanita Nieves.

Héctor Roberto Chardón: padres, Luis Robert y Olga Chardón.

Ileana Amill Acosta: padres, Ovidio Amill y Guillermina Acosta.

Jaime López Rivera: padres, Teodora López y Haydés Rivera.

Myrna Isabel Ortíz Maldonado: padres, Héctor Ortíz y Myrna Maldonado.

Angel David Lahoz Arroyo: padres, David Lahoz y Alodia Arroyo.

Nuestra bienvenida a estos nuevos metodistas.

Bodas:

Durante las Navidades fueron unidos en matrimonio por el Rdo. Jorge Richardson los jóvenes: Quintín Vélez, miembro de la Policía Insular con la Srta. Daisy Silvagnoli, maestra de instrucción pública. Fueron padrinos el Sr. Angel Jiménez y su esposa Hilda Silvagnoli.

José Antonio Santiago, empleado del gobierno federal en Washington, D. C. con la Srta. Gloria Esther Marero, empleada de una casa comercial en Juana Díaz. Fueron padrinos el Sr. Enrique Marrero y la Srta. Elba Ramos.

Francisco Rivera Silvestrini, maestro de instrucción pública con la Srta. Angélica Rodríguez Vélez, empleada del Crédito y Ahorro Ponceño. Fueron padrinos el Sr. Antonio Rodríguez y la Srta. Providencia Rodríguez.

Eterna luna de miel deseamos a estas jóvenes parejas.

CONFERENCIA TRIMESTRAL

En la noche del 7 de enero tuvimos la visita del Rdo. Tomá Rico Soltero, Superintendente de la Iglesia Metodista para celebrar la última Conferencia Local de 1950.

Del informe del Pastor y la comisión de membresía se desprende que fueron recibidos en plena comunión 76 nuevos miembros.

Se contribuyó con $1,200.00 para el sueldo del pastor, y $360.00 para Benevolencias y $1,400.00 para gastos general de la Iglesia. El sostén pastoral para 1951 fué aumentado un 10%. Esta iglesia desarrolla un programa financiero con el propósito que para 1955 a más tardar pague el sueldo completo de su pastor.

La Navidad fué celebrada con gran entusiasmo, recibimos la cooperación del hermano Wilfrido Jiménez y su Coro Interdenominacional de cuyos miembros 15 pertenecen a nuestra iglesia donde se reunen para sus ensayos. Nuestras más cumplidas gracias por su cooperación.

Hombres Metodistas de la Playa de Ponce Instalaron Nueva Directiva

En la noche del jueves, 18 de enero de 1951 fué instalada la nueva directiva de la Sociedad de Hombres Metodistas de la Playa de Ponce. La primera parte del acto se celebró en el templo bajo la dirección del presidente Sr. Antonio Gracia. El pastor Rdo. Jorge Nehemías Cintrón procedió a informar los cargos a cada uno de los oficiales. Integran la nueva directiva los hermanos Antonio Gracia, presidente; Alejandro Quirindongo, vice-presidente; Juan del Carmen Torres, secretario; Antonio de Jesús, Tesorero y Gregorio Pérez, secretario corresponsal.

La himnología de la ocasión estuvo a cargo del Coro Interdenominacional bajo la dirección del Sr. Wilfrido Jiménez.

La segunda parte del programa consistió de un acto social en los salones de la Escuela Metodista Robinson, participando varios jóvenes del Coro Interdenominacional y de la Iglesia local. La concurrencia fué obsequiada por los caballeros.

Coro Interdenominacional de Ponce ofreció programa en Arroyo:

La Iglesia de Arroyo sigue en marcha con su programa de Evangelización. Muy lucida quedó nuestra fiesta de Navidad gracias a nuestros hermanos del Coro Interdenominacional de Ponce, quienes con su voz melodiosa hicieron que nuestra Navidad sea recordada por años.

Dió comienzo nuestra actividad evangelística y Navideña con un programa radial por la estación WXRF de Guayama. Después del almuerzo fraternal visitamos algunos sitios de la población, tales como la plazoleta de la alcaldía, la Plaza de Recreo, el Hospital y otros sitios.

Por la noche tuvimos el placer de escucharle de nuevo en la Iglesia, cooperando así con el drama preparado por la Sra. Olga A. de Sáez, en la cual tomaron parte destacada los miembros de la Liga Intermedia así como los jóvenes.

Repetimos una vez más las gracias a todos los miembros del coro.

Flora Ramos

Nota de la Iglesia Evangélica Unida de Fajardo, Mariana No. 2.

Sociedad de Damas y Caballeros organizadas: Recientemente se organizó la Sociedad de Damas en nuestra iglesia. La nueva directiva quedó electa como sigue: Presidenta, Moncita Ortiz; vicepresidenta, Isidra Rodríguez; secretaria, Juanita Agosto; tesorera, Julia Pabón y vocales, Paulita Agosto, Pascuala Morales y Catalina López.

Luego tuvimos la instalación que estuvo a cargo, de nuestro expastor Rdo. Avelino Robles y luego fué iniciada nuestra Sociedad. Este servicio de iniciación estuvo muy solemne. Lo dirigió el mismo pastor.

Bodas:—Durante los últimos meses contrajeron nupcias tres Srtas. de nuestra iglesia.

La primer ceremonia que se llevó a cabo fué la de la Srta. Fuledina Figueroa con el joven Benjamín Estrada. Luego contrajo nupcias [illegible] ber-

(Sigue en la página 13, Col. 2)

PLAYA DE PONCE

Comenzando con la Escuela Bíblica del domingo 3 de diciembre pasado, la Primera Iglesia Bautista de Playa de Ponce, llevó a cabo su festival religioso con motivo de la celebración de su Cincuentenario. En esta ocasión el predicador visitante lo fué el Rvdo. Frank Hernandez, quien nos regaló un poderoso sermón. Por la noche el mensaje estuvo a cargo del muy estimado hermano Rvdo. José D. Camacho. Como siempre, su mensaje resultó una verdadera joya de la oratoria sagrada. El lunes en la noche el Rvdo. Jorge N. Cintrón nos dió un muy atinado y edificante sermón. El martes el Rvdo. Victor Colón Bonet predicó un inspiradísimo sermón. La noche cumbre de nuestro cincuentenario lo fué la del miércoles 6, cuando fué presentado un cuadro plástico, en el cual estaban reprentadas, además de la iglesia, las demás organizaciones. Mientras el hermano Juan Ortiz Bermejo iba haciendo una historia breve de cada organización hermanas y hermanos de la iglesia, iban colocándose junto a otra hermana que representaba la iglesia, hasta completar un grupo simpático y significativo. Siguió la fiesta con la predicación elocuente y persuasiva del Rdo. Ismael Garcia, los días jueves y viernes, continuando con una simpática reunión fraternal el sábado, donde nos unimos todos para gozarnos en las bendiciones que el Señor estaba derramando sobre su iglesia. Un bizcocho representando un templo fué preparado con una velita representando el Cincuentenario. El domingo, mañana y noche estuvo con nosotros el Rvdo. Alberto Espada Matta. Sus mensajes fueron de verdadera bendición. En todas estas actividades tuvimos el gozo de ver como las almas se entregaban al Señor. En la nche del miércoles los hermanos candidatos de la iglesia entregaron sus ofrendas "Pro—templo", alcanzando a la suma de $600.00.

Gracias a todos los hemanos por haber cooperado con nosotros en esta nuestra gran fiesta de Cincuentenario.

NUESTRO PASTOR DE REGRESO:

Después de una fructífera campaña en Nueva York junto al Rvdo. Rogelio Archilla regresó a la Playa, nuestro pastor con nuevos bríos y en entusiasmos y muy gratas impresiones.

En estos últimos días la familia de la iglesia ha aumentado con la llegada de dos nuevos bebés. Ambos nacieron el el Hospital Tricoche, siendo sus padres los hermanos Cecilio Ayala y Ana S. de Ayala, del uno, y doña Cruz de Ramos del otro. Que el Señor derrame ricas bendiciones sobre estos nuevos herederos y sus queridos papas.

CAMPAÑA CON EL RVDO. PEDRO CRUZ.

En estos días pasados estuvo con nosotros en una campaña evangélística el Rvdo. Pedro Cruz. El hermano Pedro vino con el propósito de rescatar 70 almas y el Señor que le envió le dió muchas mas que se rindieron ante el impacto del mensaje poderoso del Evangelio. Regresó a su hogar el hermano Pedro Cruz, después de las doce de la noche del 31 de diciembre. Que el Señor bendiga a este hermano en la realización de sus propósitos de salvar almas.

INTERMEDIOS SE ORGANIZARON EN ADJUNTAS

En la iglesia Bautista de Adjuntas ha sido organizada la Sociedad de Intermedios, siendo electos los siguientes oficiales: Pres. José Angel Irizarry. Vice-Pres. Aida Oliveras; Sec. Enid G r ía: Tesorera. Carmen Lydia González. Vocales: Mabel Siurano. Hilda Méndez, Tony Rosado; Consejeras Ana Rosa Echevarría, Delia M. Vargas.

IGLESIA BAUTISTA DE MAMEY CELEBRO ANIVERSARIO

La iglesia Bautista de Mamey celebró su vigésimo aniversario el cual resultó un gran triunfo para la obra del Señor. Aún en medio de las fuertes lluvias en esa semana la iglesia estaba muy concurrida noche tras noche. Dios se manifestó en todos estos servicios. Tal fué así que vinieron a convertirse a Cristo unas (15) personas.

Habíamos hecho un blanco para tener unas cuatrocientas personas (400). El domingo de nuestro aniversario tuvimos una representación de la iglesia Bautista de Bº Jerusalém de Canóvanas. Vinieron otras visitas de otras iglesias.

Este último domingo del aniversario se congregaron en nuestro templo quinientos setenta y cinco (575) en la Escuela Bíblica. **Boanergés Gómez**

CONGREGACION BAUTISTA DE CORRAL VIEJO RECIBIO NUEVOS MIEMBROS

Bautismos: El día 31 de ciembre sumergimos en las aguas bautismales a los sigiuentes candidatos a miembros de la Iglesia Bautista de Corral Viejo, P. R.: Juana R. de Laboy, Laura López de Colón, Rosario V. de Jérez, Dolores Santiago de Troncoso, Juana Martel de Rentas, Julia Vázquez, Josué Vázquez, Antonio Pérez, Julio Vargas, Julio Enrique Vargas, Abraham Rodríguez, Vivino Rodríguez, Santiago Reyes Aponte, Genaro Alicea, y Maximiliano Rubio.

Ofició en este acto nuestro pastor Rvdo. Narciso Casillas Piñero.

Esa tarde estaba con nosotros, el Revdo. Julio C. Flores con la misionera, Srta. Laura Díaz, su esposa Sra. Amada de Flores, y también fué bautizada una Señora de la iglesia del Rvdo. Flores en Miramar en Ponce. Por la noche después del mensaje por nuestro pastor, fueron presentados los nuevos miembros a la iglesia, siendo recibidos con gran gozo. Inmediatamente se procedió a la administración de la Santa Cena, teniendo después un receso de 10 minutos volviendo más tarde al templo donde en medio de cánticos y oraciones esperamos el nueaño. Al dar las doce de la noche las campaña de nuestar iglesia anunciando la llegada del Año Nuevo 1951, estábamos todos en cadena fraternal unidos en oraciones, como ejemplo para seguir trabajando unidos para la gloria del Señor. Esa fué una noche gloriosa en nuestra iglesia donde también oimos muchos testimonios de los nuevos miembros acerca de lo que el Señor había hecho con ellos desde que se convirtieron.

Ramonita R. de Vargas, Corresp

MATERIAL DE ESCUELA BIBLICA

Pidalo a:

"Puerto Rico Evangélico"
Comercio 89, — Ponce, P. R

ULTRAMAR

Notas de la Primera Iglesia Bautista de Habla Española de N. Y.

Hace algunas semanas la Sociedad de Damas "Mensajeras del Rey" de la Primeras Iglesia Bauista de Habla Española de N. Y. invitó a las demás organizaciones de la iglesia para tener un servicio unido en el cual tratamos temas muy interesantes. Los temas discutidos fueron los siguientes: "Como Mantener la Vida Espiritual de la Iglesia", "Como despertar el Espíritu Misionero en las Organizaciones", "Como hacer los Servicios más Interesantes Durante el Año", "Como cultivar la Vida Social de la Iglesia".

El primer tema fué presentado por la Sociedad de Caballeros, el próximo por las Damas Mensajeras del Maestro, el siguiente por las Damas Mensajeras del Rey y el último por la Sociedad de Jóvenes.

Todos estos temas fueron discutidos en el mejor espíritu resultando el tema de los jóvenes el más discutido y el más difícil ya que no contamos con un local propio para actividades sociales.

Este servicio resultó muy interesante y ha dejado en todos el deseo de que se repita por lo menos dos veces al año. Esperamos que así sea. Terminada la primera parte del servicio pasamos a la parte recreativa. Fuímos obsequiados con helado y galletitas. Todas las organizaciones contribuyeron con los obsequios.

La presidenta de las "Mensajeras del Rey" da las gracias a todos los que tomaron parte en este servicio.

También la Soc. de Damas Mensajeras del Rey de la Primera Iglesia Bautista de Habla Española de N. Y. se reunió para tener la exhibición de la ropa que habíamos de mandar este año a Puerto Rico y a Europa.

Esta Sociedad ha venido haciendo este trabajo por muchos años y cada año lo hace con más entusiasmo y con más amor hacia aquellos menos afortunados. Nosotros creemos que la mayor satisfacción del cristiano es hacer algo por otros y es por eso que esta sociedad siente tanta satisfacción en hacer esta obra tan gloriosa año tras año.

Esa noche el mensaje estuvo a cargo de nuestra amada misionera Miss A. B. Clifford y la oración dedicatoria por nuestro amado pastor Rdo. Hipólito C. Reyes. Un grupo de niños nos obsequió con un hermoso himno y las hermanas Lila Alvarez, Esmeralda Berríos y Teresa Bernier nos cantaron dos preciosos himnos preparados por el hermano Panchito Alvarez.

También tuvimos la visita de un grupo de damas americanas que vinieron a ver nuestra exhibición y trabajo. El salón estaba lleno de hermanos y amigos.

Después de terminado el servicio las damas obsequiaron a las hermanas con té, café y galletitas. El Señor bendiga esta Sociedad que viene realizando una labor tan hermosa y que en el postrer día puedan oir aquellas palabras sublimes del Señor: "En cuanto lo hicísteis a uno de estos mis hermanos pequeños a mo hicísteis". Todos salimos de allí muy bien impresionados de la manera como esta Soc. trabaja y presenta sus programas.

Milagros Rodríguez.

(Viene de la página 11)

manita Matilde Figueroa con el joven Isabelo Mora. Estas dos bodas fueron celebradas en su hogar paterno oficiando en dichas ceremonias el Rdo. Manuel Martínez Rechani. Después fué la de la Srta. Paulita Agosto con el joven Juan García, ambos miembros de nuestra iglesia, esta boda fué efectuada en nuestro templo la cual estuo muy lucida oficiando en dicho acto el Rdo. Diego Rodríguez. Después de tomar varias fotografías pasamos a obsequiarnos a la casa de los padres de la novia, Sr. Lauro Agosto y Valeria Cintrón. Bendiciones del Señor y eterna luna de miel le deseamos a éstas felices parejas.

Sociedad de Caballeros: Nos reunimos para organizar la Sociedad de Caballeros y elegir la nueva directiva de la misma, la cual quedó electa de la siguiente manera: Presidente, Agustín Rodríguez; vicepresidente, Juan García; secretario, Ismael Agosto; tesorero, Julio Luis Morales y vo-

(Sigue en la página 15, Col. 3)

INTER - NOS

Por ENEAS.

Con malicia para nadie,
Con caridad para todos.
—Lincoln.

LA PASTORA

Nos descubrimos respetuosamente ante esa noble mujer que es conocida en la grey como la esposa del pastor. Los que sabemos de su abnegación y espíritu de sacrificio no podemos menos que ofrecerle el modesto tributo de nuestro reconocimiento.

La esposa del pastor ha pasado por mil vicisitudes y penurias. Cuando los ingresos en el hogar han sido pocos y las necesidades muchas, como por regla general sucede en la casa del ministro, esta buena mujer, semejante a una valiente capitana, ha echado manos al timonel y contra viento y marea ha llevado la nave airosa hasta el seguro puerto. Ella ha sabido, como muy pocas mujeres en la comunidad, de esa agonía del hogar del pobre, donde las cosas escasean, los hijos no se alimentan como debieran, no hay dinero para llamar al médico ni para comprar medicinas y se las pasa todo el tiempo pegando un remiendo aquí y otro allá. Su sufrimiento ha sido callado. Sus lágrimas, que son muchas, las lleva ocultas. Sus penas no han visto la luz del sol.

¡Cuidémonos de no ser injustos con la esposa del pastor! Le exigimos muchas veces más de lo que ella puede dar. Queremos que sea la lider de las damas, maestra de la Escuela Bíblica, miembro de cada comité, que hable en público, que haga visitas y esté presente en todas partes. Eso es mucho pedir.

Un joven ministro nos decía su pena el otro día. La expresaba de esta manera:

—¡Mi pobre mujer llega a casa llorando! Le piden demasiado cosas. Y cuando no puede darlas le echan en cara que para eso es la esposa del pastor.

Seamos más justos con la pastora. Tratémosla con un poco más de caridad. Después de todo, ella es una igual a las demás hermanas.

Con el perdón de ustedes.

Eneas.

TEMAS EVANGELICOS

POSESIONES MATERIALES Y POSESIONES ESPIRITUALES.—Lectura Bíblica: Luc. 12:12-31

Hay muchos que está interesados en conseguir posesiones materiales, sin preocuparse de los bienes espirituales, que son de mayor valor que aquellos.

En cada cosa en esta vida hay dos aspectos: uno material y el otro espiritual; y el verdadero propietario es aquel que alcanza a poseer a ambos a la vez.

El rico terrateniente, puede ser dueño de muchos terrenos, sin embargo, no sabe apreciar debidamente esas posesiones; mientras que un pintor sin tener su nombre en el registro de propiedades, disfruta mejor de aquellas tierras que el propietario ignorante.

El artista capta los bellos paisajes y los pasa a su tela, disfrutando con eso el hermoso espectáculo que ofrece la naturaleza.

El dueño de la tierra, la posee en un sentido material; entretanto que el pintor disfruta de una posesión mejor: su belleza.

Ser dueño de terrenos con paisajes pintorescos y no tener capacidad para deleitarse ante su belleza natural, ¡es una pobreza!

Lo mismo que se dice respecto al terrateniente ignorante y el pintor pobre, se puede aplicar a dicho ejemplo a otros aspectos de la vida.

Un hombre rico, dueño de una casa hermosa, amueblada a todo lujo, dónde él viva si no ha sabido hacerse amar de sus hijos y de su esposa, es un desdichado, comparado con el padre de familia pobre, que es amado y respetado por los suyos.

¡Poseer solamente la casa sin ser dueño del corazón de sus hijos, es bien poca cosa! Y si ese "ricacho" se ha casado con una beldad que no lo ama y apenas lo "tolera" por el dinero, ¡es digno de lástima a pesar de todo su capital!

Hay mucha miseria social entre ciertas personas que uno las ve rodeadas de lujo y comodidades materiales, mientras que sus almas raquíticas desfallecen de hambre espiritual.

Miles de ricos hay que usan buenos sombreros para cubrir cabezas vacías. Ellos tienen muchas posesiones materiales, y nada de riquezas espirituales; las que en realidad valen en esta vida.

Un cubano, a quien visité hace años, sabiendo de mi afición por los libros, me llevó a su biblioteca, donde vi hermosos estantes repletos de obras preciosas y bien encuadernadas.

Me sorprendió un poco eso; pues, en los demás hogares ricos que yo había visitado antes, los libros brillaban por su ausencia.

Conversando con el "ricacho" ese de los libros, pude darme cuenta que él no los había leído. Los tenía, porque estaba casado con una mujer culta, que leía mucho, y parece que por complacerla se hacía de aquellas interesantes obras.

Aquel hombre era dueño de una gran riqueza espiritual, sin tener talento para apreciarla debídamente.

Con poseer buenos libros, sin capa-

(Sigue en la página 16, Col. 1)

LOS CRISTIANOS PASIVOS.—Lectura Bíblica: Mateo 5:13; Marcos 9:49-50; Lucas 14:34-34.

El mundo está lleno de personas que se dicen cristianas, sólo por el hecho de que no hacen daño a nadie; aunque tampoco realizan ningún bien en esta vida.

Esos "seudos-cristianos" suelen jactarse de lo bueno que son; porque no realizan actos repulsivos e indignos de personas decentes.

Pero, si se examina bien la vida de esos "supuestos buenos", que ninguna cosa censurable hacen en su contacto diario con sus semejantes; notamos que tampoco llevan a cabo nada importante que requiera algún sacrificio.

Esas personas se limitan a trabajar en el oficio o profesión a que se dedican, cuidar los hijos (los que tienen familia); ir de vez en cuando a la iglesia y vivir lo más cómodamente posible.

Son "buenos" y profesan la fe cristiana porque eso les conviene más que no serlo. Si robasen o matasen a alguien, serían perseguidos por la justicia, y perderían la respetabilidad que gozan en el medio social donde viven.

Hay algo de egoísmo en la conducta de esos "cristianos pasivos." Son los que tranquilamente, se digieren su fe, enroscada en el árbol del cristianismo.

Jesús no estuvo de acuerdo con esos caracteres "pasivos", por muy respetables que fuesen.

Jesús fué un hombre de energía y de acometividad y tenemos en él nuestro gran modelo para ser buenos cristianos.

El Maestro, en cierta ocasión, se expresó en la forma siguiente: "Dios, mi Padre, hasta ahora obra, y yo obro".

Eso indica que sólo pueden ser buenos de veras aquellos que, además de abstenerse de acciones innobles, realizan buenas obras en favor de los hombres.

En otra ocasión Jesús presentó aquella parábola del "Buen Samaritano", indicando con ella, lo que él pensaba respecto del hombre de carácter pasivo.

En esa parábola, tan conocida del pueblo crisiano, Jesús no aprobó la conducta del sacerdote ni la del levita tampoco; pues, ellos se manifestaron se egoístas y faltos de espíritu de caridad, al no querer tomarse la molestia de levantar al herido, teniendo, quizás, mancharse con sangre, etc.

Esa es la misma conducta de muchos cristianos en nuestros días. Se limitan a no hacer daño al prójimo; pero, no desean la molestia de ayudar al caído y propagar las buenas en esta sociedad materialista que está perdiéndose por falta de fe.

Esos "cristianos pasivos", que no hacen mal ni bien; son como la sal que ha perdido su sabor. Dios los excluirá de su iglesia por inservibles.

Jesús no quiso decir que la sal, al perder su sabor, se había vuelto venenosa. Ella no causaba daño alguno a los alimentos; lo único que le pasaba era que ya no servía para sazonar; y por lo tanto, había que echarla en cajón de basuras, por inútil.

Eso indica que el cristiano que se limita única y exclusivamente a ir a

(Sigue en la página 16, Col. 2)

ESCUELA BIBLICA

DOMINGO 4 DE FEBRERO DE 1951. — TEMA: JESUCRISTO, EL OBRERO PODEROSO.

Lectura Devocional: Sal. 145:1-12.
Lectura Antifonal: Marcos 5:22-24; 35-43.
Para Estudio. Marcos 4:35—6:6.

Lecturas Bíblicas para la Semana

Lunes: Dios Hace Maravillas: Sal. 145:1-5; Martes: Jesús Calma la Tempestad: Marcos 4:35-41; Miércoles: La Sanidad de un Endemoniado: Marcos 5:1-14; Jueves: Diciendo lo que El Señor ha hecho; Marcos 5:15-20; Viernes: La Hija de Jairo Resucitada: Marcos 5:21-24, 35-43; Sábado: La Sanidad de una mujer: Marcos 5:23; 34-. Domingo: Cuando Jesús no Obró Maravillas: Marcos 6:1-6.

Bosquejo de la Lección de Hoy.

Jesús es el Señor de toda la vida. Esta lección demuestra que El tenía y tiene dominio sobre la vida y la muerte. Nada escapa a Su Omnipotencia. La fuerza de Su obra, la fuente de Su poder radica en la fe en Dios: No temas, cree solamente. Es asunto de crear creyendo. Quienes por la vida van llenos de dudas, sin fe ni esperanza llegan a ser vidas estériles, incapaces de sentir el placer de crear. Tienen temor, viven sin fe.

1. **Jesús: Amo de las Leyes de la Naturaleza.** Marcos 4:36-41.

¿Bajo qué condiciones demostró Jesús que El era el amo de las leyes de la naturaleza?

II. **Jesús: El Amo de las Leyes de la Vida.** Marcos 5:22-24, 35-43.

¿Bajo qué condiciones Jesús demostró que El era el amo de las leyes de la vida?

IV. **Jesús: El Amo de las Leyes de la Salud Física.** Marcos 5:23-33.

Preguntas para Ser Meditadas

¿Sana nuestro Señor a todos los enfermos? ¿Puede Dios usar la enfermedad para fines de nuestro progreso espiritual? ¿Cómo usa Dios el dolor? ¿Si usted está enfermo, y ora con toda la fe de su alma, con sinceridad, y no se cura: ¿ha fracasado Dios con usted? ¿No ha sido usted sincero? ¿Está Dios obligado a curar todas nuestras enfermedades de acuerdo con nuestra voluntad? ¿Cómo puede la religión y la fe cristiana ayudar a la salud mental de una persona? ¿Hay alguna relación entre la psiquiatría y la religión?

DOMINGO 11 DE FEBRERO DE 1951.—TEMA: JESUS SATISFACE LA NECESIDAD HUMANA

Lectura Devocional: Sal. 103:1-11.
Lectura Devocional: Marcos 6:34-44.
Para Estudio: Marcos 6:7—7:23.

Lecturas Bíblicas para la Semana

Lunes: Los Doce Enviados a Predicar y a Sanar. Marcos 6:7-13. Martes Sus Obras Poderosas Causan Maravillas: Marcos 6:14-16; Miércoles: La Muerte de Juan El Bautista: Marcos 6:17-29; Jueves: La Alimentación de Cinco Mil: Marcos 6:30-44; Viernes: "No Temáis": Marcos 6: 45-52; Sábado: El Ministerio en Genezaret: Marcos 6:53-56; Domingo: Las Necesidades Humanas vs. La Tradición Humana: Marcos 7:1-13.

Bosquejo de la lección de hoy.

Jesús demostró que su concepto y experiencia de la religión afectaba a toda la vida. El extendía lo espiritual. a todas las áreas de la personalidad. Hacía de la comida un sacramento. Redimía lo que para otros era vulgar. Jamás evadía una necesidad humana refugiándose en la espiritualización. Algunas personas creen que han descargado su responsabilidad como cristianos ante una necesidad humana con una oración. Jesús oraba pero también alimentaba las multitudes.

La compasión de Jesús hacia los hambrientos no estaba inspirada en los sentimietnos de caridad o de lástima. Su compasión era sinónimo de acción. Respetaba la personalidad humana. Jamás hacía del necesitado a quien ayudaba una víctima o un ser dependiente. Su método consistía en lograr que la persona usara los recursos divinos para ayudarse a sí mismo. El hizo el milagro de la multiplicación de los panes, y los peces pero ellos habían provisto esos elementos. Jesús colabora con el hombre. El hace una parte, pero jamás hará la nuestra. El nos creó con el Padre y nos respeta como seres libres, hechos a Su imagen.

I. **Jesús Cautivó a la Multitud.** Marcos 6:34.

¿Cuál es el secreto de la personalidad de Jesús que le permitía influir sobre las multitudes?

II. **Los Requisitos para Alimentar El Pueblo.** Marcos 6:38-40.

III. **El Método de Jesús para Alimentar a las Multitudes.**

a. Todos quedaron satisfechos. b. Sobró para satisfacer a otros.

(Viene de la página 13)

cales, Lauro Agosto, Jesús Mora, Leoncio Martínez y Rafael Rodríguez. Luego la misma noche fué instalada esta Sociedad por nuestro pastor, hermano Clemente Viera, Bendiciones del Señor le deseamos a éstas nuevas Sociedades y esperamos la ayuda de nuestro Dios. **Juanita Agosto.**

(Viene de la página 3)

miembros se dijeron buenas noches, con la impresión de que estaban peleando una batalla perdida. Se sentó al lado del fuego en su hogar durante unos minutos, antes de retirarse, y mientras estaba allí se fijó en el cubo de carbón. Instantáneamente vinieron ante él los largos años que Dios había estado laborando para producir el carbón, y un sentido de la eternidad de nuestro Padre Celestial se apoderó de él; "al través de años sin fin, siempre el mismo", musitó. Y en ese instante, un sentido de grande paz y alivio vino sobre él. Dios había perseverado durante todas las edades; la crisis del momento no le destronaba. Y con esa gran confianza en su corazón, se entregó quieto y serenamente a la oración.

(Tradujo Juanita M. Aguirre, ("Meditate Before You Pray"), de "The Christian Advocate.")

Temas Evangélicos. (1er. Tema)

cidad intelectual para comprenderlos, no basta.

Está bien que se luche por la posesión material de las cosas, pero no con tanto afán, que no quite el privilegio de su posesión espiritual.

Si por mis muchas ocupaciones en los negocios que me ofrecen ganancias materiales, no puedo disfrutar de unas horas de solaz en compañía de mi esposa e hijos, estoy inconcientemente destruyendo mi propia felicidad.

En el día que mi famila no me ame, por no haber sabido yo captar su cariño, no importa que tenga mucho dinero en el banco, seré un desgraciado, digno de conmiseración.

Si la lucha por la posesión de las cosas materiales me roba todo el tempo al estudio, al extremo de no poder apreciar el valor de un libro bueno; todo mi capital podrá apenas hacerme parecer a un "burro cargado de oro"; pero, a la postre, ¡"acémila"!

No dejemos que el afán de las cosas materiales se adueñe de nuestro ser. Si eso ocurre, seremos entonces, con todo el dinero que consigamos obtener, ¡unos pobres diablos!

La posesión espiritual de las cosas y le más que ser dueños materialmente de ellas.

Desde luego, tampoco debemos colocarnos en el extremo opuesto, despreciando todo lo material, a semejanza del filósofo Diógenes y su tonel, sin ocuparnos de atender nuestras necesidades, como alimento, ropa, etc.

Necesitamos tanto de lo material como de lo espiritual.

Jesús dijo: "No sólo de pan vive el hombre", pero con eso no quiso decir el Maestro que debemos prescindir de comer.

Luchemos por lo material, sin olvidarnos de lo espiritual. Ambas cosas son necesarias.

A. Pereira Alves

Temas Evangélicos. (2do. Tema)

la iglesia de tarde en tarde y vivir con decencia y respetabilidad, sin preocuparse del bien social ni de la propagando el evangeilo, que es la salvación del mundo, es un ser pasivo, que para nada sirve.

Muchos de nuestros cristianos que nada hacen por la salvación del mundo, son demasiado egoístas para molestarse por el bienestar y el progreso moral y espiritual del prójimo.

Vivir así, será cómodo, pero no cuadra bien con el principio del cristiano, de lucha y actividad en favor de los hombres.

El verdadero cristiano es aquel que prefiere el sacrificio a la comodidad.

Si Pedro, Juan, Pablo y los demás apóstoles de la iglesia cristiana del primer siglo, si se hubiesen limitado a ser cristianos nada más que en sus casa, sin propagar el evangelio, ni combatir aquel estado social de injusticias y despotismos, hoy no gozaríamos del privilegio de poseer gobiernos democráticos; tolerancia relgiosa y un progreso asombroso en todos los órdenes le la vida.

Pero, aquellos hombres comprendiron bien lo que enseñaba Jesús y se echaron a la gran tarea de evangelizar el mundo, y lo hicieron.

Muchos de aquellos primeros cristianos perecieron en los circos romanos, devorados por fieras salvajes; otros, murieron encadenados, dentro de frías mazmorras. Pero, no se acobardaron. Eran hombres activos y no pasivos.

Busquemos, pues, ser activos en la obra de la evangelización, y no pasivos.

A. Pereira Alves

Viene de la página 9)

pensemos en nuestros prójimos y les sirvamos, como ellos nos han servido. Te pedimos por la iglesia, familia de familia y hogar de hogares, unida en el amor por Ti, por Jesucristo nuestro Señor, Amén.

Oración de Gracias por el nacimiento de un niño:

Todopoderoso y siempre amoroso Padre Credor y Sostén de la vida, Te damos gracias por la alegría del vivir y por la fortaleza de la salud. Por el cuidado seguro de este niño, Te damos gracias. Nos regocijamos en el afecto de estos padres. Nueva vida de sus vidas, nueva fortaleza, y fe, y esperanza; bendice este niño, oh Dios y házlo tuvo propio. Recordamos que nuestro Señor vino al mundo como un niño. Conocemos el gozo que Su madre sintió cuando lo mantenía en sus brazos; como compartimos el gozo de la madre así conocemos la esperanza del padre. Fortalece estos padres en su paternidad y que su afecto pueda sobreabundar en esta nueva vida. Concédeles salud y fe para su labor cotidiana, por Jesucristo nuestro Señor, Amén.

Traducido por el
Rdo. Ariel Curet Cuevas.

Segunda Iglesia Evangélica de Habla Castellana

Bajo los Auspicios de la New York City Mission Society.
395 Broome Street — Nueva York 13, N. Y.

Pastor: RDO. JOSE C. MARTINEZ. Tel. WA 5-929[illegible]
Misionera: SRTA. ELENA A. HADLEY.

Iglesia al servicio de la Colonia Hispana de la parte baja de la Ciudad.

Dic./50

PROGRAMA, DIA MUNDIAL DE ORACION.—FEB. 9.

Impreso en un Panfleto de 16 páginas para que cada adorando tenga un ejemplar.

Precio: $2.50 el ciento.

Ordene a:

"Puerto Rico Evangélico"
Ponce, P. R.

Puerto Rico Evangélico

AÑO XXXIX. PONCE, P. R., 10 DE FEBRERO DE 1951. NUM. 1,078

Los hijos de Katheryn Campbell de Ellefson y su esposo, N. O. Ellefson, quieren saludar a los amigos de su mamá y de sus abuelos Rdo. y Sra. B. R. Campbell, quienes por muchos años sirvieron como misioneros metodistas en Puerto Rico. Ellos son Lawrence Bruce, de tres años;los gemelos Craig Douglas y Clark Edward de un año, y Sharon Rae, de siete años.

SINTESIS.....

La Convención de las Iglesias Bautistas de Puerto Rico se reunirá en el templo bautista de Carolina, desde el 8 hasta el 11 de marzo.—Desde el viernes, 2 de febrero se encuentra en la Isla el Obispo Sante Uberto Barbieri. Es el predicador en todas las noches de la Conferencia Metodista en Vieques.—La campaña del Evangelista Osborn en Ponce se extiende desde el viernes, 9 hasta el domingo 18 de febrero en el solar del antiguo parque de pelota Charles H. Terry.—**Advertimos a todos los evangélicos para que denuncien públicamente, tan pronto como ocurra, la práctica bochornosa de algunas personas, vender ejemplares de la Biblia a sobreprecio en ocasiones de movimientos evangelísticos. No podemos tolerar mercado negro ni acaparamiento de Biblias por personas ajenas al movimiento evangélico cuyo interés es la especulación, ni tampoco por evangélicos inescrupulosos prestos a traficar con las cosas sagradas.**—La Iglesia Presbiteriana de Guánica celebra su aniversario el 19 de febrero siendo el predicador visitante el **Rdo. Erasmo L. Seda.**—La Convención de la Juventud Bautista se celebrará en Caguas en Febrero 22 al 24.—La Iglesia Presbiteriana del Este de Nueva York celebra su segundo aniversario desde el 18 hasta el 25 de febrero en su templo radicado en el númro 204 Este de la Calle 99.—En la Iglesia Episcopal de Cristo en Brooklyn contrajeron matrimonio recientemente la Srta. Rhode García, natural de la Playa de Ponce con el joven Roberto Fulladosa, de Ponce.—La Sra. Santia Fabiani, misionera jubilada de la Iglesia Evangélica Unida en Yauco ha trasladado su residenta al hogar de Doña María viuda de Serrano en Guayanilla.— Visitó la Isla la misionera Alma Clifford, quien por muchos años ha trabajado la Iglesia Bautista de Habla Española en Nueva York. Es esta su primera visita a la Isla.—En la capilla del Colegio Robinson en Santurce, celebró recientemente la **Escuela de Enfermeras del Hospital Presbiteriano** los ejercicios de graduación de su clase de enero de 1951. Doce señoritas procedentes de diversas poblaciones del país, recibieron en dicha ocasión, de manos del **Dr. James R. Beverley,** el diploma que las autoriza a ejercer esta noble profesión. El acto fué bendecido por el **Rdo. Angel L. Seda,** habiendo sido amenizado por el Coro de la Universidad de Puerto Rico, que dirige el **Dr. Edward L. Heth. La Srta. Carmen Archilla Guenard** y el **Dr. Dwight L. Santiago Stevenson,** directores respectivos de la Escuela y el referido centro médico ofrecieron sus felicitaciones a las nuevas enfermeras.—El **Rdo. William G. Arbaugh** es ahora el representante oficial en Puerto Rico del programa Hora Luterana.—El 31 de enero de 1951 regresó a la Universidad Autónoma Nacional en Méjico la **Srta. Gladys Cordero,** de la Iglesia Metodista de Ponce, quien estudia Medicina en aquella institución.—El 4 de enero de 1951 nació **Richard Michael Ziss Cintrón** en la ciudad de Nueva York. Son sus padres el señor Michael Ziss y la Sra. Loida Cintrón de Ziss.—**Aún el Seminario Evangélico sigue esperando las ofrendas de las iglesias evangélicas para comprar una fuente eléctrica.**—La Trigésimonovena Conferencia Misionera Luterana de Puerto Rico se celebró el lunes, 29 de enero de 1951 en la Iglesia Luterana de la Transfiguración que dirige el pastor **Rdo. Francisco Molina** en Río Piedras.—Ultimamente la jerarquía católica en el pueblo de Vieques ha venido visitando los hogares para impedir que los católicos alojen a los delegados metodistas a la Conferencia Anual. Esto entre muchas otras cosas para impedir el éxito de esta celebración evangélica. Ya han sido muchos los hogares que habiendo ofrecido hospedaje lo han negado a última hora. No obstante los pastores, delegados y visitas tendrán suficiente comodidad.—El Rdo. Virgilio González ha presentado su renuncia como Secretario Ejecutivo de la Asociación de Iglesias Evangélicas de Puerto Rico. —El **Rdo. Francisco Colón Brunet** ha sido invitado para una campaña de predicación en Caracas, durante la Semana Santa.

El Rdo. Eduardo L. Roig es el nuevo presidente de la Conferencia Luterana de Puerto Rico.—Víctor M. Gaud preside la directiva del Cuerpo Estudiantil del Seminario Evangélico.—La próxima reunión del Presbiterio de Puerto Rico, será en la Marina, Mayaguez.—La Iglesia Evangélica Unida de Peñuelas celebra su 48 Aniversario el martes 27 de febrero.—

INTER - NOS

Por ENEAS.

Con malicia para nadie,
Con Caridad para todos.
—Lincoln.

Miembros "at large"

A la ya conocida clasificación de miembros de la iglesia queremos añadir un nuevo espécimen. Se trata del "miembro at large". Conocemos a los miembros activos y pasivos; los fríos, los tibios y los calientes; los domingueros y los de los siete días de la semana; los responsables y los irresponsables; los que sirven y los que no sirven. Nuestro nunca bien llorado don Abelardo los definía en términos de generosidad hacia la iglesia, llamando "miembros pedernales" a los mezquinos y cicateros; "miembros esponjas" aquellos que juntamente con el corazón abrían sus bolsillos y toda la vida. Todavía se podría añadir a la larga lista el miembro parásito, el caracol, el murciélago, etc. Pero fijemos la atención en este nuevo espécimen.

El "miembro at large" tiene carta de naturalización en todas las congregaciones. No es propio decir que es un miembro por acumulación ya que el concenso de sus hermanos no lo ha designado para el desempeño de sus funciones. Su personalidad no cabe en el marco de una definición. Lo mejor es presentar el cuadro. He aquí algo que nos ayuda a identificarlo. El "miembro at large", aun cuando aparece en la lista de los miembros de una iglesia y lleva membrete denominacional, pertenece a todas las congregaciones. Está siempre de arriba a bajo. La vida normal de un cristiano, en sus relaciones con la iglesia, diríase que es una de tipo sedentario. Bien que mantiene una actitud cordial hacia todas las iglesias y no cree que la suya es la mejor, tiene una que llama "mi iglesia", se siente parte integrante de la misma y en ella cultiva su vida espiritual. El cristiano "at large" no lo entiende así. El es una nómada de la vida espíritual. Como ha adquirido alguna facilidad para expresarse, asiste a una iglesia únicamente cuando se le invita a

(Sigue en la página 12, Col. 1)

Puerto Rico Evangélico

DIRECTOR - ADMINISTRADOR
JORGE N. CINTRON

Presidente Junta de Publicación:
RDO. ERASMO M. BERNIER

Jefe de Talleres
VICENTE PARADIZO

Puerto Rico Evangélico es el órgano oficial de las denominaciones evangélicas: Bautista, Discípulos de Cristo, Metodista, Presbiteriana, Evangélica Unida de P. R. Se publica quincenalmente en los Talleres Puerto Rico Evangélico, Inc. Admitido como correspondencia de segunda clase en las oficinas del correo de Ponce, P. R., el día 19 de julio de 1912, de auerdo con la ley del 8 de octubre de 1917. Afiliado a la Asociación de Iglesias Evangélicas de Puerto Rico.

Precio de Suscripción: Dentro de la Unión Postal, $1 00 al año. En los demás países, $1.00 al año. Pago adelantado.

Oficinas de la Dirección, Administración y Talleres Tipográficos radicados en el edificio "Puerto Rio Evangélico", calle Comercio 89. Apartado de Correos 1707, Teléfono 723, Ponce, P. R.

Toda la correspondencia relacionada con colaboraciones, noticias, secciones, será enviada al Director de la revista.

La correspondencia relacionada con suscripciones, anuncios, fotograbados, impresos y librería, será enviada al Administrador.

NO DEVOLVEMOS ORIGINALES

Año XXXIX Núm. 1,078

UNAS PALABRAS

Queremos recordar a nuestros apreciados lectores que siempre es tiempo para iniciar una suscripción a "Puerto Rico Evagélico." Usted puede iniciarse en nuestra numerosa familia de lectores ahora mismo. Pero no se conforme con hacerlo para usted solamente. Suscriba a sus familiares, a sus amigos, a una institución u organización que usted conozca y que no recibe esta publicación.

El movimiento se demuestra andando y la circulación aumenta suscribiendo aquellos que necesitan leer algo acerca del Evangelio. Sienta la satisfacción de ser un colaborador espontáneo de la vieja revista que desde 1912 viene divulgando el Evangelio de nuestro Señor Jesucristo.

Si en su iglesia no se recibe esta publicación conviértase usted en nuestro agente. Escríbanos. Le enviaremos ejemplares gratis para que los distribuya.

Coopere con esta empresa evangélica puesta para servir a la causa del Evangelio en Puerto Rico y entre todos los hispanoparlantes. Le esperamos.

EDITORIAL

Doctrina y Testimonio

El pueblo evangélico de Puerto Rico debe estar alerta para no ser sorprendido en su buena fe, en su generoso y espontáneo entusiasmo. Corresponde vigilar a toda persona que, ya como laico, como ministro, como organizador o en cualquier otra representación pretenda explotar la fe evangélica en esta Isla.

Son algunos ya los que carentes de toda vocación sincera para el ministerio surgen aquí y allá organizando grupos y fomentando disidencias en las iglesias evangélicas. Hemos notado en algunos de estos personajes como gustan de acentuar en su predicación y en sus formas de adoración, no lo que el pueblo verdaderamente necesita para lograr una vida espiritual abundante sino lo que al pueblo le agrada. Cambian de teología con gran facilidad. Predican de acuerdo con la teología del evangelista de turno que esté en la Isla. Algunos llegan en su osadía hasta imitar gestos y modulaciones.

A esa acrobacia ideológica pretenden vestirla con el manto de la ortodoxia y de la sana doctrina. El pueblo en su ingenuidad se complace y hasta se agrada con la santidad de labios, con las abundantes referencias bíblicas, con la mención de las grandes y eternas enseñanzas cristianas.

Pero nuestras masas evangélicas deben ir más allá de la ortodoxia a flor de labios. Urge que todo aquel que aspire a ser líder evangélico acompañe sus doctrinas, sus prédicas, sus escritos, todas sus ejecutorias con una vida limpia, cuyo testimonio confirme plenamente todas sus palabras.

La fe sencilla de las multitudes evangélicas, puede ser explotada por personas inescrupulosas; unas ansiosas de poder y publicidad, otras persiguiendo lujos y comodidades y otras como un medio de ganarse la vida. Y todo eso puede hacerse, si nosotros lo permitimos, usando la Biblia, invocando un falso sentido del espíritu interdenominacional, pretendiendo poseer un monopolio de la santidad y del Espíritu Santo, usando el lenguaje evangélico y asumiendo actitudes "proféticas" que no pasan de ser un "chantage religioso."

Aconsejamos a nuestros lectores evangélicos que además de poner a prueba las doctrinas que divulgamos aquellos que predicamos el Evangelio, se cuide también de examinar el testimonio de nuestras vidas.

No basta predicar un Evangelio de labios. Hay que ser cristianos en la teología y en la vida. Nuestro cristianismo tiene que manifestarse en nuestras relaciones comerciales, en la manera de hacer negocios, en nuestras formas de recreación, en la vida familiar, en todas las áreas de nuestra personalidad.

Doctrina y testimonio van unidos. De no ser así lo que prediquemos o escribamos será "címbalo que retiñe o metal que resuena."

NOTICIAS

PUBLICAN EN ARGENTINA BOLETIN VISUAL EVANGELICO

Redactado por el señor Manuel Garrido Aldama ha aparecido en Buenos Aires, Argentina, el primer número del Boletín Audio-Visual Evangélico inspirado en el lema "Por la Vista y el Oído al Corazón."

Entre los propósitos de la nueva publicación se señalan los siguientes: Primero, dar a conocer a todos los obreros evangélicos de la América Latina los medios audio-visuales, que existen en nuestros diferentes países, donde se encuentran y cómo se podrán adquirir. **Segundo,** hacer algunas indicaciones prácticas acerca de cómo se podrán usar inteligente y eficazmente.

Sobre la preparación de los programas de radio evangélicos afirma el redactor: "El obrero o hermano evangélico, que dirige o participa en un programa radial evangélico, debe prepararlo de antemano y hacerlo bien. "A Dios rogando y con el mazo dando", dice el adagio castellano, y tiene perfecta aplicación a nuestro caso. Se debe pedir a Dios que ayude al que actúa en un programa de radio evangélico, a que se desempeñe dignamente, y al mismo tiempo se debe preparar con toda diligencia lo que se ha de hacer. El que tiene que hablar debe conocer perfectamente lo que va a decir. El que va a cantar debe tocar o ensayar su parte a conciencia. Ponerse frente a un micrófono, sin la debida preparación, es exponerse a deshonrar el Evangelio de Cristo que se quiere dar a conocer."

Una recomendación que debemos considerar en Puerto Rico es aquella de ofrecer programas cortos, de cinco minutos diarios, con un corto y enjundioso mensaje y al grano.

Todo lector que esté interesado en recibir regularmente este Boletín, o si tiene alguna comunicación u observación que hacer sobre actividades o medios audio-visuales, haga el favor de comunicárselo al redactor señor M. Garrido Aldama, Calle Bernardo de Irigoyen 840, Buenos Aires, Argentina.

25 AÑOS PERDIDOS

Circula la noticia de una dama, quien al ser visitada por un miembro de una iglesia evangélica en una de las grandes ciudades de Estados Unidos le dijo lo siguiente: "He vivido en esta ciudad por espacio de 25 años y ésta es la primera vez que alguien me habla de la vida cristiana." La visitadora de la iglesia, informó a su pastor que "por muchos años había estado visitando socialmente a aquella señora. Que ahora sentía una gran culpa al saber que había desperdiciado tanto tiempo sin hablarle del Evangelio y la vida cristiana."

SEMANA DE LA JUVENTUD

La Semana Nacional de la Juventud fué observada este año desde el 28 de enero hasta el 4 de febrero bajo auspicios del Movimiento de la Juventud Para Cristo, una filial del Concilio Nacional de Iglesias.

"Cristo llama..... servid en fe" fué el tema de los servicios celebrados en miles de iglesias. Se estima que más de 5,000,000 de jóvenes participaron en esta actividad.

Una de las notas más simpáticas fué el mensaje que envió el Presidente Harry S. Truman a toda la juventud de los Estados Unidos en las siguientes palabras: "La juventud tiende a dar por aceptadas muchas bendiciones que en gran parte las debe a la iglesia. Entre estas están el respeto a la persona que se manifiesta en las más finas y nobles relaciones familiares y comunales; el respeto al proceso democrático que es característico de la vida americana en su más alta manifestación, y el espíritu de caballerosidad y honradez que inspira a la mayor parte de la juventud americana. Por estas contribuciones la juventud tiene una responsabilidad contraída para ofrecer su valor, energía y entusiasmo a la iglesia."

MISIONEROS EN ORIENTE

Debido a las condiciones bajo control comunista más y más misioneros americanos están encontrándose en dificultades para realizar su labor en la China. Un gran número de evangelistas, y educadores está abandonando aquel país—algunos para ir a otros lugares, otros regresando a América.

La Iglesia Metodista ha dejado a sus misioneros en libertad de decidir si permanecen bajo las condiciones actuales o si regresan. La Convención Bautista Americana ha sugerido la evacuación del territorio en China. Los misioneros informan que están dejando iglesias, escuelas y hospitales en manos de líderes nativos entrenados para el día de la responsabilidad, que parece haber llegado.

Un misionero que volvió del Oriente dice: "La Iglesia continúa testificando y creciendo en manos de los líderes chinos. El programa está siendo modificado en algunos aspectos para afrontar la nueva situación. La gente está más ocupada, los programas de los estudiantes están más carcargados, hay algunas restricciones en las reuniones—todo lo cual tiene su efecto sobre el programa general de la Iglesia. Pero el número de círculos de oración en los hogares ha aumentado así como los estudiantes de la Biblia como fuente de inspiración y seguridad. Las actuales dificultades además de crear problemas están forjando caracteres cristianos más recios.

STANLEY JONES PIDE ALIMENTOS PARA INDIA

Stanley Jones, escritor, misionero y evangelista está urgiendo de los líderes denominacionales que hagan planes y los encaucen para conseguir alimentos, especialmente trigo para alimentar a las multitudes hambrientas en la India. En recientes declaraciones ha señaaldo que los últimos desastres nacionales han reducido las cosechas de arroz y que millones están sufriendo hambre.

Un grupo cívico de Nueva York se ha unido a varias organizaciones eclesiásticas para ejercer presión sobre el gobierno en Washington para que se interese en el problema y provea los medios para enviar a la India parte del trigo que está almacenado en los Estados Unidos. Definitivamente se ha solicitado que se envíen 2,000,000 de toneladas de trigo bajo condiciones aceptables a ambos países. El Dr. Jones ha solicitado cooperación a varios congresistas para esta labor.

Juventud Metodista de Santana, Arecibo, Eligió Nueva Directiva.

Con el propósito de elegir la nueva directiva que tendrá a su cargo la buena marcha de la Sociedad de Jóve-

(Sigue en la página 9, Col. 1)

ESCRIBIA HIMNOS

El fenecido William Howard Doane era uno de los comerciantes más prominentes de Cincinati. En las oficinas del gobierno había registrado más de 100 patentes de artículos metalúrgicos y para trabajos en madera y además era jefe de una gran corporación. Pero es por su entretenimiento favorito que más se le recuerda y que siempre se le conocerá—era autor de más de 1000 himnos evangélicos. Entre los más famosos que escribiera se encuentra el que tantas veces hemos cantando en nuestras congregaciones: "Salvo en los iTernos Brazos."

Recientemente su hija donó la suma de $325,000 al "Eastern Baptist Theological Seminary" para erigir en el campus de la institución el "Doane Memorial Music Hall."

APOSENTO ALTO LLEGA AL NUMERO 1000,000,000

Con el número correspondiente al último bimestre de este año llegan a 100,000,000 los ejemplares que han sido impresos de "El Aposento Alto."

Este sencillo librito de lecturas devocionales diarias, que aparece seis veces al año, indudablemente ha venido a llenar una necesidad en la vida de millares de cristianos evangélicos tanto en los Estados Unidos como en la América Latina. Aparece en dos ediciones, una en inglés y otra en español.

Su amplia difusión habla bien a las claras de la importancia que tiene para muchas personas, apartar cada día un momento reservado en forma especial para ponerse en contacto con Dios. "El Aposento Alto" con su lectura bíblica, su comentario, su oración diarios, trata de llenar aquel aquel anhelo del ser humano que expresara el salmista de antaño al exclamar "Mi alma tiene sed de Dios."

Estadísticas Alcohólicas

Las estadísticas sobre las desastrosas consecuencias de las bebidas alcohólicas y sus derivados en los Estados Unidos, después de haberse derogado la Prohibición indican que ha habido un 32 por ciento de aumento en el número de crímenes, un 26 por ciento de aumento en el número de hijos dependientes y abandonados, un 266 por ciento de aumento en el número de familias dependientes, necesidad de ayuda y rehabilitación, y 52 por ciento de aumento en el número de mujeres sentenciadas a las prisiones federales. Todo ello después de la Prohibición.

MODERADORES PRESBITERIANOS OFICIAN EN WASHINGTON

Los moderadores de las dos ramas más fuertes del Presbiterianismo en los Estados Unidos participaron en un servicio especial de intercesión y comunión celebrado en la Iglesia Presbiteriana Nacional en Washington, D. C. el 3 de enero.

El Rdo. Hugh Evans, de la Iglesia Presbiteriana (USA) y el Rdo. Benjamín R. Lacy, de la Iglesia Presbiteriana (US) del Sur participaron junto al pastor de la iglesia local, Rdo. Eduardo L. R. Elson.

El Presidente Harry S. Truman y otros altos oficiales del gobierno asistieron al servicio.

En la invitación enviada a los presbiterianos empleados en el gobierno nacional el doctor Evans afirmaba que "todos debemos conocer la voluntad de Dios y buscar valor y fortaleza espiritual para realizarla en estos días tan solemnes."

Reinhold Niebuhr, Decano

El eminente profesor Reinhold Niebbuhr, por 22 años profesor en la facultad del Seminario Union de la Universidad de Columbia ha sido nombrado decano de la institución. Otro nombramiento ha sido el del Dr. Fredrick C. Grant, erudito en las disciplinas del Nuevo Testamento, como Director de Estudios Graduados.

Convención de Jóvenes Bautistas en Caguas

Durante los días 22, 23 y 24 de febrero, se celebrará la Convención Anual de Jóvenes Bautistas de P. R., teniendo como sede la nave principal del templo de la Iglesia Bautista de Caguas. El Presidente de la Sociedad de Jóvenes de la Iglesia Bautista de Caguas, el joven Dolores Rivera, Jr. a nombre de dicha Sociedad invita cordialmente a todos los jóvenes Bautistas de Puerto Rico a que asistan a este gran acontecimiento y exhorta a todas las Iglesias Bautistas a que envíen sus delegados para la misma. El tema que se desarrollará será "La Participación de los Jóvenes en la Obra". Están todos invitados para este retiro espiritual donde los Jóvenes de la Iglesia Bautista de Caguas les daremos una cordial bienvenida.

Genoveva García.

Iglesia Presbiteriana de Aguadilla Celebra Cincuentenario

La Primera Iglesia Presbiteriana de Aguadilla, pastoreada por el Rdo. J. L. Santiago celebra su Jubileo de Oro desde el domingo 28 de enero hasta el viernes, 2 de marzo. El domingo, 4 de febrero celebraron el "Rally" de la Escuela Bíblica con una asistencia de 500 personas. Se proyectó una película de la obra presbiteriana en la Isla. Una de las noches pasadas los ancianos de la Iglesia ofrecieron un servicio de testimonio de las experiencias de la obra en años anteriores.

En la noche del 9 de febrero el profesor Dr. Manuel Orlando Díaz dictó una conferencia sobre su reciente viaje a Europa. También será el predicador visitante el domingo 11 de febrero por la noche.

El miércoles 14 las damas de la iglesia ofrecerán una comida a los pobres de la ciudad. El jueves 15 será la noche fraternal. El viernes 16 la señora Emily Dixon de Ruiz traerá una amena charla. El sábado 17, Día de Cincuentenario, se presentarán los regalos a la Iglesia y las ofrendas y habrá un acto social.

El domingo 18 el predicador visitante lo será el Dr. Angel Archilla Cabrera. En esa fecha las tesoreras de la Iglesia informarán de los fondos recaudados.

El miércoles 28 el Dr. Barney N. Morgan presentará su mensaje a la congregación.

El viernes 2 de marzo el Rdo. Evaristo Falcó, ministro luterano será el predicador. Se ofrecerá un concierto y una representación histórico-dramática.

Para todas las actividades que están por realizarse la Iglesia Presbiteriana de Aguadilla extiende una calurosa invitación.

La Madur

Texto: Luc

Por ENR

Francamente, he conocido mi traron la falta de madurez es llantes en el pensar, sin em efecto de

Hace una semana recibí una carta de una profesora, miembro de mi iglesia en Nueva Jersey. Escribió acerca de una pareja joven que ocupa los altos de su casa. Dijo: "Ellos parecen muy niños, aunque son maestros en el colegio. No son maduros como los dos que ocupaban la casa el año pasado." Estas palabras me hicieron pensar en la madurez del ministro de Jesús.

Francamente, he conocido ministros y sus esposas cuyas actitudes mostraron la falta de madurez espiritual y emocional. Y aunque fueron brillantes en el pensar, sin embargo, su trivialidad de actuar anulaba el efecto de sus palabras y sus ideas.

Isaías hablando del Mesías dijo que fué "despreciado y desechado entre los hombres, varón de dolores, experimentado en quebranto." Sin embargo, nuestro texto es uno de varios versículos que testifican a la atracción y la madurez del Señor. Y como nos conviene imitar a Cristo he apuntado algunas cualidades de la madurez que están implícitas en la comisión de Jesús a sus discípulos.

1.—El espíritu de compasión.

Este fué el mismo espíritu de Cristo. Toda su vida mostraba una compasión hacia todo hombre de cualquiera necesidad. El sentía sinceramente todo problema, dolor, quebranto, y confusión de cada necesitado. Es facil entre mucha pobreza y enfermedad endurecer nuestros corazones para aguantarlas. Pero el espíritu de compasión debe ser cultivado a pesar de la tristeza de alma que nos da.

2.—El espíritu de humildad.

"De gracia recibísteis, dad de gracia." Nos ponemos demasiado orgullosos de nuestros conocimientos, y nos sentimos coléricos cuando la gente no nos escucha con atención y aprecio. Olvidamos que nuestra vida vino de nuestros padres, que nuestra inteligencia es don de Dios, y que nuestra parte es cooperar en abrir nuestras mentes y corazones para recibir la Verdad y el Poder, que son dádivas del Señor. Jesús está enseñando en estos versículos que sus discípulos recibán su pago no por el trabajo de sanar, enseñar, y predicar, si no por las necesidades que tengan. Libremente darán el Pan de la Vida al mundo aunque nadie les daría ni un centavo para comprar un panecito para satisfacer su hambre física. Por eso, la madurez del ministro demanda que cultivemos la humildad y la sinceridad en cuanto a nuestra posición y trabajo del ministerio.

3.—El Espíritu de la sencillez o de la simplicidad.

La vida de un ministro no debe consistir de una abundancia de cosas. Posiblemente, no hay tanto peligro de tal cosa con la situación económica difícil del presente. Pero la tentación penetra muy sutilmente. ¿Han visto ustedes una vez a un ministro que usaba una pulsera muy resplandeciente de oro y joyas? ¿O conocen ustedes un pastor que maneja un lujosísimo automóvil cuando va a hacer sus visitas pastorales? Jesús no nos pide ser ascéticos, y tampoco no debemos

DAVID LIVINGSTONE.... GRAN MISIONERO Y EXPLORADOR

El corazón del gran misionero y explorador, David Livingstone, fué enterrado en el Africa, en el suelo a que pertenecía, mientras sus restos fueron conducidos a Inglaterra para darle sepultura en la Abadía de Westminster, entre los héroes de su patria. Entre la muchedumbre que acompañaba los restos del famoso misionero al lugar de sepultura, había un hombre de su misma edad que fué observado manifestando una profunda emoción, y derramando copiosas lágrimas al lado del féretro. Un creyente se acercó a él para demostrarle simpatía e inquirir la causa de su evidente dolor. Como resultado de su conversación llegó a saber que aquel caballero y Livinsgtone habían sido compañeros de colegio e íntimos amigos. Cuando terminaron sus estudios y hacían frente al problema de cómo invertir sus vidas, Livingstone decidió dedicarse a la obra misionera, y su compañero escogió el comercio. Durante el curso de los años prosperó y llegó a ser hombre irco. Pero al contemplar los restos de su amigo Livingstone, lamentaba con sollozos diciendo "Yo he errado grandemente, eligiendo vivir para el mundo presente en lugar del venidero."

Se dió cuenta de que todas sus riquezas terrenales eran pérdida al lado de una vida como la de Livingstone, entregada sin reservas a Dios. Los dos eran creyentes: Uno vivía para este mundo presente, el otro para la Eternidad. Era ya demasiado tarde recuperar los años malgastados; demasiado tarde volver a elegir.

TI
"PUERTO R
39 AÑOS DE I
NUESTRA
Hacemos To
CONTAMOS CON PE
PUERTO
Apartado 1707 —

del Ministro

teo 10:7-31.

S PLYLER

esposas cuyas actividades mos-
nocional. Y aunque fueron bri-
ivialidad de actuar anulaba el
y sus ideas.

aparecer como la gente del mundo dándonos un valor según la abundancia de posesiones materiales que tengamos.

4.—El espíritu de calma y de paciencia.

Para los discípulos jóvenes ésta cualidad de la madurez fué muy difícil de cultivar. Juan y Jacobo pidieron a Jesús que mandara fuego del cielo sobre una ciudad que no recibiere a Jesús. La severidad de la respuesta de Jesús: "Vosotros no sabéis de que espíritu sois"—muestra la importancia de ese punto.

El carácter falto de madurez se encuentra como argumento en voz alta, en la ira contra personas de opiniones opuestas, en la impaciencia con aquellos quienes no pongan atención a sus discursos. Cuando uno está vestido de toda la armadura de Dios: la cota de justicia, el escudo de fe, el yelmo de salud, la espada del Espíritu que es la Palabra de Dios, se confronta a todo el mundo con calma.

5.—El espíritu de sacrificio y de fe.

La madurez conoce las realidades de la vida. Y éstas incluyen el sufrimiento y el sacrificio. Por eso, los ministros maduros están preparados a sufrir y sacrificarse para la causa del Cristo. Esto es difícil especialmente cuando también el sufrimiento toca a nuestros queridos. Pero Cristo sufrió y la espada penetró al corazón de su madre. El discípulo no es más que su maestro, y si nuestro Maestro fué aborrecido por todos, también serán sus discípulos.

Uno puede aguantar y conquistar estos sufrimientos porque la promesa del Señor afirme el cuidado de Dios a quienes padezcan hasta el fin, y la recompensa será muy preciosa; pues Jesús dice, "con todo, ni uno de los pajarillos cae a tierra sin vuestro Padre. Pues aún vuestros cabellos están todos contados. Así que, no temáis: mas valéis vosotros que muchos pajarillos."

6.—El espíritu de la comunión con Dios.

Un librito devocional del Obispo Cushman se intitula "Practicando la Presencia." Quiere decir que uno puede practicar o realizar la presencia de Dios en su vida constantemente. El espíritu de la oración contante lleva a uno haci un contacto y una relación con Dios que trae una inspiración continua frente a los problemas de la vida. De tal comunión con Dios viene la calma y la inspiración necesaria aún cuando sea llevado ante gobernadores, y reyes, y tribunales por la causa de Cristo. En el espíritu de Cristo puede testificar sin temor porque el Espíritu Santo hará recordar todas las cosas que había enseñado Jesús.

Desarrollad, pues, la madurez del ministro, cultivando el espíritu de compasión, de humildad, el espíritu de simplicidad, un espíritu de calma y de paciencia, el espíritu de sacrificio y fe, sin olvidar el espíritu de comunión constante con Dios.

Creced en sabiduría y estatura, y en gracia para con Dios y los hombres.

IA
ANGELICO"
A EN EL RAMO
DENDACION
de Impresos
RTO Y MAQUINARIA
LICO Inc.
3 — Comercio 89,
io

A LOS PIES DEL MAESTRO

Dedico este humilde poema a mi querida hermana y amiga la Sra. Asunción Alfaro Vda. de Díaz, en memoria de su apreciable esposo, mi querido e inolvidable pastor fenecido, el Rdo. Abelardo M. Díaz Morales, a quien debo gratitud, admiración, respeto y afecto.

A los pies del Maestro cada día
Se pasaba las horas jubiloso,
Y el bendito Maestro cariñoso,
Un venero de amor en él vertía.

De la vida en la fuente, así bebía;
No tuvo sed jamás, y presuroso,
Derramando aquel líquido precioso,
Dió a las almas vigor y lozanía.

Por la senda pasó sembrando rosas.
Con frecuencia sufrió graves heridas;
Mas él, con mano firme y amorosa,

Trocaba en blancas rosas las espinas,
Pues su alma noble y de una intensa albura
Con Jesús vivió siempre en las alturas.

Inocencia Quiñones de Aguayo.

INFORMACION DE LA IGLESIA EVANGELICA UNIDA DE PUERTO RICO

HUMACAO

Velada de Naivadad: Simpática por demás resultó la fiestecita de Navidad, celebrada la noche del 24 de diciembre próximo pasado. Todos los actores llenaron a cabalidad su cometido, llevando a todos los presentes, a través del drama principal, el espíritu de la verdadera Navidad.

Despedida de Año: Desde las 8:00 P. M. estuvimos reunidos en el templo y en el pabellón, celebrando distintos servicios, un gran grupo de hermanos, el Día de Año Viejo. A las 11:30 P. M. celebramos el último servicio que fué uno de consagración y con el cual recibimos al Nuevo Año, en señal de que nos consagraremos totalmente para dar al Señor, durante el año 1951 y años sucesivos, todo lo mejor de nuestras vidas. El servicio terminó con la tradiiconal cadena de amor, uniéndonos, para ser una cosa, como el Padre y el Hijo son una cosa.

....**Asaltos:** Con la entusiasta cooperación de un gran grupo de señoritas, jóvenes y hermanos en general, tuvimos alrededor de dos semanas celebrando asaltos a los hogares de los distintos hermanos. En todo momento prevaleció el sentido religioso de la Navidad y de esa manera nos pudimos gozar, sana y cristianamente, sin necesidad de recurrir a las formas mundanas y paganas en que el mundo ha tergiversado el significado de la Navidad.

Oficialidades: Tanto la Iglesia como las distintas organizaciones han nombrado sus oficiales para el año 1951. Los oficiales de la Iglesia son los siguientes:

Tesorero, Sr. Gregorio Carrillo (Reelecto); secretaria de actas, Sra. Rosalina A. de Vélez; secretaria Financiera, Srta. Ricarda Navarro; secretario corresponsal, Sr. Rafael Arroyo (reelecto); Diáconos, Sres. Daniel Pérez, Gil Vellón; Diaconisas, Sras. María Hernández, Fela Peña. Delegado a la Asamblea Anual, Sr. Isaac Rodríguez.

Escuela Bíblica: Supte. Sr. Valentín Feliciano (reelecto); Supte. Auxiliar, Sr. Tomás Cintrón; secretaria, Srta. Monsita Rosado; tesorera, Sra. Laura Hernández (reelecta); Supte. Departamento Intermedio, Sr. Manuelita M. de Carrillo; Supte. Primario Srta. Ricarda Navarro.

..**Sociedad de Caballeros:** Pres. Sr. Gil Vellón; vicepresidente, Sr. Rafael Arroyo; secretario, Sr. Nicasio Betancourt Jr.; tesorero, Sr. Fernando Alameda; vocal, Sr. Gregorio Carrillo.

Soc. de Señoras: Pres., Laura Hernández; vicepresidenta, Sra. Valentina Delgado; secretaria, Sra. Vercedad Vázquez; tesorera, Sra. María Reina.

Soc. de Esfuerzo Cristiano: Sr. Isaac Rodríguez; vicepresidente, Sr. Tomás Cintrón; secretaria, Srta. Carmen Collazo (reelecta); tesorera, Sra. Socorro M. de Delgado; Vocales, Sra. Ana G. de Betancourt, Sr. Daniel Pérez Jr., Sr. Rafael García.

A propósito de la Sociedad de Esfuerzo Cristiano. Su directiva este año es muy dinámica. Su presidente, el joven Isaac Rodríguez, asegura la dirección de esta Sociedad. Su celo religioso, su consagración, su ejemplo de vida sana y dedicada a su iglesia le hacen merecedor de la cooperación de toda la Sociedad y de los jóvenes en particular para la honra y gloria de nuestro Salvador. Solamente han pasado tres semanas del nuevo año y ya se llevó a efecto la primera Iniciación de Nuevos miembros la noche del 19 de enero: Srtas. Panchita Martínez, Monsita Rosado y Honora Cruz. Miembros asociados: Srtas. Julia Morales, Julia Maldonado, Carmen A. González, Carmen Negrón, Basilisa Almodóvar e Hilda Ma. Cruz y los jóvenes Raúl Thomas y José R. Merced. Saludamos a tan simpático y selecto grupo y hacemos un reto a los demás jóvenes de nuestra iglesia a imitar a los primeros.

Otra actividad que la nueva directiva de esta Sociedad llevará a efecto, comenzando el viernes 26 de enero, será la de los bandos. La Sociedad se dividió en dos grupos; Violetas y Verdes. Cada grupo dirigido por una simpática joven. A cooperar todos pues cuenta mucho, entre otras cosas, la asistencia, las Biblias o Testamentos, ofrendas y disciplina. Adelante, jóvenes cristianos.

Niño: A los jóvenes esposos Nicasio Betancourt Jr., y Ana Esther Gerena de Betancourt les nació una hermosa niña que se llamará Sonia Concepción. Nació en el Hospital Ryder Memorial de Humacao. La señora Betancourt y su hija fueron atendidas por el reputado galeno Jahon H. Smith. Los esposos Betancourt Gerena gozan de muchas simpatías en nuestra iglesia por lo cual les deseamos la vida más dichosa con su primera hijita Sonia Concepción.

Rafael Arroyo.

FAJARDO

Actividades de Navidad: Siguiendo nuestra fiestecita de Navidad, la cual quedó mucho mejor y más lucida que en años anteriores. Hubo mucho interés de parte de los participantes y de toda la Iglesia en general. Todos colaboraron para el buen éxito del programa. Todo se hizo con tal naturalidad que tal parecía que en aquellos momentos se presenciaba el evento que sucedió hace muchos años. Nuestro templo quedó muy bien adornado y todo sirvió de fondo para la realidad del acto. Gran multitud presenció estos actos con gran devoción y alegría. Dejando muy buenas impresiones y muy buenos pensamientos de lo que aquel evento significaba. Como todos los años el público y la Iglesia en general se mostraron muy interesados por presenciar estos actos tan memorables, los cuales demostraron en todo momento la humildad y la sencillez de nuestro Redentor.

Visita: El día 6 de enero hicimos una visita al barrio Zarzal de Mameyes, junto con un grupo de hermanos de la Iglesia Evangélica Unida de Las Cabezas. El fin de ésta fué llevarle un servicio y un mensaje de aliento a los delincuentes que allí están recluídos. También le llevamos algunos regalitos, aunque sencillos pero significaron mucho para ellos. Nuestro Coro los alentó mucho por medio del Cántico. Quedaron muy estimulados y vivieron unos momentos muy espirituales.

Comunión: El día 7 de enero tuvimos la primera Santa Comunión del año en nuestra Iglesia. Se recibieron como miembros unos veinte candidatos los cuales pasaron a ser miembros de nuestra grey. Los felicitamos de veras a estos nuevos y fieles testigos de nuestro Señor.

Instalación: Luego el día 14 de enero se llevó a cabo la instalación de la Junta Prudencial que regirá los destinos de nuestra Iglesia este año. El

(Sigue en la página 9, Col. 2)

SABANA GRANDE

La velada de Navidad fué celebrada aquí con éxito. Además de las poesías, discursos y composiciones, hubo un drama principal compuesto por nuestro pastor, el cual culminó en éxito. Se titula"El Espíritu de Navidad". Como 200 personas invadieron el templo esa noche.

Desde hace varios días se encuentra por Utuado, en casa de una hija suya, nuestra estimada hermana doña Ofelia de Franco, tomándose un merecido descanso.

Nuestra estimada hemana señorita Carmen Olga Rigau, se ha hecho cargo del Hospital Municipal de este pueblo.

En una de las últimas reuniones de la Sociedad de Jóvenes fué nombrado presidente el hermano Juan Colón, quien se hizo cargo de su puesto con gran entusiasmo. Para el cargo de vicepresidente fué nombrado el joven Edsel Deelerme.

Hiram Negrón
Corresponsal

LA PICA

En la última reunión de elecciones de la Sociedad de Jóvenes fué nombrada la siguiente directiva: Presidenta, María A. García: vicepresidente, Manuel E. García; tesorero, Pascual Torres; secretario corresponsal, Fanny L. Nazario; orador, Orlando López.

Las sociedades de Caballeros y Damas cooperan juntas en la labor de llevar el Evangelio a distintos hogares y puntos del barrio. La campaña de evangelización ha sido intensificada en los últimos meses con notables resultados.

Recientemente la Sociedad de Damas nombró nueva directiva como sigue: Presidenta, Rosita A. de Almodóvar; vicepresidenta, Lucila A. de Bahamundi; secretaria, Fanny L. de Nazario; tesorera, Nereida Almodóvar; oradora, Ana Luisa R. de López. Una gran directiva.

El 25 de diciembre pasado celebramos nuestra fiesta de Navidad. El templo se llenó completo y muchos no pudieron entrar, contentándose con oír desde afuera. Presentamos muchas poesías y dramas, y de estos últimos el más interesante fué el titulado "Espíritu de Navidad", original de nuestro pastor Rdo. M. E. Martínez.

Después de estar recluído por varios días en la Clínica de San Germán nuestro estimado amigo don Liborio López, de nuevo está en su hogar bastante mejorado y convaleciendo. Nos alegramos.

El joven Toñito López, miembro de nuestra escuela bíblica, sufrió un accidente en una bicicleta, por lo cual fué recluído en el Hospital de Distrito de Aguadilla. También está asilado en el Hospital Municipal de Sabana Grande, nuestro muy querido hermano don Ramón Nazario. Hacemos votos por la mejoría de estos hermanos.

Fanny López de Nazario.

Presbiterianos Hispanos Celebran Aniversario en N. Y.

Durante el mes de febrero, empezando el día 18 y concluyendo el día 25 la "Iglesia Presbiteriana del Este" llevará a efecto la celebración de su segundo Aniversario.

Los servicios se llevaron a cabo en el templo al 204 E. de la calle 99 de la ciudad de Nueva York. Deseamos la cooperación de todos los presbiterianos esparcidos por la ciudad de Nueva York y que no están asistiendo a ninguna Iglesia. Por eso le extendemos la más cordial invitación a través de "Puerto Rico Evangélico", periódico que circula por todas nuestras iglesias.

Rdo. Eliud Pizarro.

(Viene de la página 4)

nes Metodistas del Bo. Santana, de Arecibo, se celebró una reunión en nuestra Iglesia dando comienzo a las 7:30 del 5 de enero de 1951.

La directiva quedó constituída de la siguiente manera: Presidenta, Srta. Débora Amalbert; vicepresidente, señorita Elisaura Cuevas; secretario, Sr. Silvio Cruz; tesorera, Srta. Dámaris Cruz; vocales: Míriam Cueva, Míriam Cruz, Enerio Cruz, Mercedes Albarrán. Consejeros, Rdo. Leoncio Carrero, Sra. Ofelia Ramírez, Sr. Ariosto Cuevas.

Unánimemente se acordó que la toma de posesión de la nueva directiva se celebrará con una fiestecita en la residencia de nuestro pastor el sábado 13 de enero de 1951.

Después de la elección se presentaron los miembros de la directiva. Todos expresamos nuestro agradecimiento por la elección. Le dimos nuestras más expresivas gracias al pastor por sus atenciones y prometimos luchar con ardor y ahinco hasta levantar una iglesia de grandes proporciones en esta comunidad. Luego de terminada la reunión la cual nos proporcionó un rato de expansión espiritual, el Rdo. Carrero nos bendijo pidiendo a Dios que nos guiara y nos ayudara a realizar nuestra misión.

Silvio A. Cruz.

(Viene de la página 8)

acto quedó muy devoto y estuvo muy concurrido. Estas ceremonias estuvieron a cargo de nuestro pastor, Rdo. Serafín García.

Fraternalmente,

José Manuel Cruz.

La Iglesia Evangélica Unida de Luquillo elige su Oficialidad

En la noche del 7 de enero del año en curso, se reunió la membresía de la Iglesia Evangélica Unida de esta localidad, con el fin primordial de elegir la nueva oficialidad, que asumirá la responsabilidad de la iglesia durante el año. Reinó gran entusiasmo en esta reunión, habiendo espíritu de cooperación y buenos deseos de los hermanos por trabajar en la viña del Señor.

El primer candidato en ser elegido fué el Superintendente de la Escuela Bíblica, saliente electo, el hermano Esteban Velázquez. Por aclamación también fué elegido este hermano para la tesorería de la iglesia, puesto que ha desempeñado con suma habilidad. Como recretario y secretario corresponsal se nombró al que éstas notas escribe.

Se nombraron diáconos a los hermanos Víctor Pabón y don Angel

(Sigue en la página 12, Col. 1)

LA DISCIPLINA—Romanos 12 y 13

En cualquier carrera o circunstancia en que uno se halle, debe observar orden. Eso quiere decir disciplina.

Así como el militar necesita observar los reglamentos de su batallón, el paisano en el trabajo o profesión que tenga, debe observar también disciplina.

Disciplina, no quiere decir esclavitud, como algunos se figuran, sino orden.

Eso de confundir libertad con desorden, es un gran disparate.

Todo lo que existe en la Creación obedece a leyes puestas por el mismo Creador.

La naturaleza entera es un ejemplo de orden y disciplina; por lo tanto, debo también vivir ordenadamente.

Donde no hay disciplina, no hay orden.

Una persona desordenada, sin regla alguna que le dirija en la vida, navega como barco sin timón y probablemente acabará por estrellarse contra algún escollo imprevisto.

Un empleado, ya sea en un departamento del gobierno o en una empresa particular, que rehuse obedecer las órdenes de sus jefes, no tardará en perder su colocación.

Un alumno que desobedezca la disciplina o reglamento de su colegio, no aprenderá mucho.

En todas partes debe haber orden, y el que sea desordenado, cava su propia ruina.

Muchos seres humanos han fracasado en la vida, precisamente por falta de orden y disciplina.

Disciplina: además de orden, es también dominio de nuestras pasiones.

Todos venimos a este mundo cargados de pasiones malsanas. Belicosidad, egoísmo y otras cualidades malas, surgidas espontáneamente en nuestro ser.

Esas malas pasiones deben ser disciplinadas.

Una persona de temperamento belicoso, por ejemplo, que no sabe dominar a tiempo sus malos impulsos, puede terminar su vida demasiado temprano, en una tragedia cualquiera.

El egoísmo suele crear peligrosos adversarios. Nuestros semejantes ofendidos con nuestra conducta de ambición personal, acaban por convertirse en terribles enemigos nuestros, perjudicándonos en todo lo que pueden.

Luego, hace falta la disciplina que dirija y gobierne nuestras pasiones.

Disciplina, también quiere decir, orientación de nuestra vida.

El que sepa guardar orden en su trabajo y demás actividades de la vida, y tenga buena orientación para sus planes, cualquiera que sea su labor o profesión, tiene más probabilidad de triunfar que el desordenado, que carezca de planes y una meta fija donde dirigirse.

Hay que dominar nuestras pasiones y así forjar un carácter capaz de ha-

(Sigue en la página 12, Col. 2)

EL VOCABLO CRISTIANO—Santiago 2:14-26; Heb. 12.

El término cristiano, se aplica hoy en diversos sentidos, y eso no está bien.

Una de las tantas acepciones arbitrarias de la palabra "cristiano", es designar las naciones que se dicen profesar las doctrinas de Cristo, a fin de distinguirlas de aquellos países que son mahometanos, budistas, etc.

En ese caso el término "cristiano" es más geográfico que religioso.

Esos países clasificados como "cristianos" suelen armarse hasta los dientes, para hacer guerra a sus vecinos bajo cualquier pretexto fútil; por consiguiente, no son dignos de llevar el nombre de aquel profeta bondadoso y pacifista, que dijo: "Amaos los unos a los otros."

También se suele emplear el término "cristiano", para designar los miembros de una iglesia cualquiera.

Aun aquellos que roban los fondos públicos, o los que sostienen dos o tres "queridas", suelen llamarse "cristianos."

Bautistas, presbiterianos, metodistas, etc., quienes viven cometiendo los actos más censurables, también suelen llamarse "cristianos."

Eso no debería ser así. "Cristiano", debe entenderse, la persona que observa los preceptos de Cristo, no importa la iglesia a que pertenezca.

Los católicos, bautistas, presbiterianos, etc., que no viven de acuerdo con las enseñanzas de Cristo, ¿por qué llamárseles "cristianos?"

Para ser cristiano de veras, hay que obrar de acuerdo con la moral de Jesús, y los que viven de manera contraria a los grandes preceptos del Rabí de Galilea, no deberían ser considerados como tales.

El término "cristiano" fué empleado por primera vez en la ciudad de Antioquía, capital de Siria, muchos años después de la crucifixión de Jesús, y se usaba para designar a los que seguían y profesaban las doctrinas de Cristo. (Actos, 11:26.)

Por supuesto, los antioqueños darían este nombre a las personas que por su conducta, manera de vivir, etc., se diferenciaban mucho de los paganos, adoradores de Apolo, y otras divinidades reverenciadas por los siriacos en aquellos lejanos tiempos. pos.

Ya el Cristianismo se había extendido bastante, y los paganos se fijaban en la gran diferencia de conducta entre ellos y los que se adherían a la nueva religión que predicaban los creyentes en Jesús.

Hoy debería seguirse el mismo sistema de emplearse el término "cristiano", solamente en los casos de las personas que tratan de cumplir con los grandes principios predicados por Cristo, hace cerca de veinte siglos.

Si un católico, un bautista, un metodista o lo que sea, no vive de acuerdo con la moral cristiana, no se le debe tener por seguidor de Cristo, como aquellos antioqueños que abrazaban la fe del Mártir del Gólgota.

La cuestión no está en llamarse "cristiano", sino en vivir de acuerdo con las doctrinas de Cristo.

(Sigue en la página 11, Col. 3)

ESCUELA BIBLICA

DOMINGO 18 DE FEBRERO DE 1951.—TEMA: JESUS EL CRISTO.

Lectura Devocional: Hebros 1:1-9.
Lectura Antifonal: Marcos 8:27-37.
Para Estudio: Marcos 7:24-9:1.

Bosquejo de la Lección

Introducción: Cristo sale con sus discípulos y en medio del camino los interroga: ¿Quiénes dicen los hombres que soy yo? Trata de auscultar la opinión que hayan forjado sobre su Maestro. No pregunta por lo que digan los sabios, los científicos, los intelectuales, etc. Les interesa su opinión como hombres, como personas. Su pregunta de entonces es nuestra pregunta de ahora. Jesús sigue preguntando hoy sobre lo que los hombres de esta época opinan de El. Algunos lo consideran un magnífico maestro, otros un genio, otros un reformador, otros un mito. Los cristianos, sus seguidores estamos llamados a contestar la pregunta también. ¿Será para todos nosotros el Cristo, Hijo de Dios, Salvador de nuestras vidas?

La Respuesta de los Discípulos: Ellos le informaron lo que otros opinaban: "Juan el Bautista; y otros Elías; y otros, alguno de los profetas. "No había unanimidad en la contestación. No había conocimiento claro de quien era El. Aún algunos de ellos no se atrevían a hacer una afirmación clara y rotunda. Representaban a muchos de esta generación que apenas si conocen los Evangelios y mucho menos al Cristo de la experiencia personal.

La Respuesta de Pedro: Jesús va aún más directo en su interrogatorio. Ya no le interesa lo que opinan otros. Ahora desea saber lo que opinan sus seguidores inmediatos. "Y vosotros: ¿quién decís que soy yo? Ahora no podían refugiarse en las opiniones ajenas, en los conceptos de segunda mano. Los llevó a confesar su experiencia personal. Y el impulsivo de Pedro, no pudo detenerse, y contestó con fe y certidumbre: "Tú eres el Cristo." La afirmación de Pedro es lección para nosotros en tiempos de vacilación. Hoy es urgente poder contestar: Tú eres el Cristo, Señor de toda la Vida.

Las Enseñanzas de Jesús: Una vez que hubieron hecho profesión de fe, les inició en una clase de candidatos. "Y comenzó a enseñarles...." Les habló de Sus próximos sufrimientos, de Su muerte y Resurrección. Pedro le reprente, porque aún no había entendido. Aún estaba preso de la emoción y la exaltación. El Maestro le riñe, le separa y sigue su doctrina acerca del sentido de la vida con la cruz a cuestas. Jesús advierte que no basta confesarle como Pedro con emoción y exaltación. Esa profesión de fe debe ir seguida de una vida de dación, entrega y dedicación. La adoración es liturgia, ritual, y culto acompañados de servicio y acción cristiana.

DOMINGO, 25 DE FEBRERO DE 1951.—TEMA: LA ADORA CION Y EL SERVICIO.

Lectura Devocional: Isaías 6:1-8.
Lectura Antifonal: Marcos 9:2-4; 14-17, 25-29.
Para Estudio: Marcos 9:2-50.

Objetivo de la lección de hoy: Demostrar cómo la adoración y el servicio deben ir coordinados. Liturgia y ritual sin acción que se traduzca en obras de bien viene a ser "como metal que resuena o címbalo que retiñe."

Introducción: Jesús lleva sus discípulos al monte, a un lugar donde estaban "apartados del mundanal ruido." Allí se transfigura delante de ellos. La experiencia es tan grata y arrobadora que Pedro invita al Maestro a permanecer allí. "Maestro, bien será que nos quedemos aquí, y hagamos tres pabellones: para ti uno, y para Moisés, otro, y para Elías otro." Pero Pedro no sabía lo que hablaba. Estaba demasiado emocionado que había olvidado las responsabilidades que les esperaban al bajar del monte.

Hay cierto tipo de religiosidad que se limita a satisfacer urgencias emocionales, a crear estados de ánimo agradables y nada más. Pero nuestro Señor quiere que sus seguidores usen toda la emoción religiosa, no solamente para ellos mismos sentirse gozosos de una manera egoísta sino para ir hasta donde aquellos que necesitan ayuda y servicio. No podemos construir pabellones, que hoy pueden ser lujosos templos, para allí entregarnos a las delicias de una rica liturgia, al disfrute de una himnología escogida, a escuchar un magnífico sermón y luego regresar a nuestros hogares, a nuestra comunidad, para seguir viviendo como si Cristo no se hubiere sacrificado para darnos el ejemplo de lo que debemos hacer.

Jesús Atiende al Joven Lunático: Cuando el Maestro desciende del monte y viene a los discípulos, los encuentra en una disputa con los escribas. Como muchos evangélicos de hoy, que desperdician el tiempo necesario para la evangelización en puntillosidades dogmáticas o teológicas y sin embargo descuidan las normas éticas necesarías para crear un mundo mejor.

El Maestro le da preferencia al hombre enfermo y dice: "Traédmele." Y con una afirmación lo atiende: "Si puedes creer, al que cree todo es posible." Jesús reprende el espíritu inmundo y luego toma de la mano al enfermo, lo endereza y lo levanta. Esa es su obra en todo sitio, enderezar a los que sufren los entuertos de este mundo y levantar a los caídos.

Aquel género de enfermedad requería oración y ayuno. Oración que es acción. Oración que no es demanda contra Dios sino colaboración en los planes suyos en el universo.

Preguntas para Meditar: ¿Cómo contribuye su iglesia a mejorar las condiciones de vida de la comunidad? ¿Cómo podemos ponerle ruedas a la iglesia? ¿Qué entiende usted por llevar la iglesia y su mensaje al pueblo? Cuando usted canta "A la Batalla y a la Victoria", ¿qué clase de batalla es la que usted está peleando? ¿Es su religión opio del pueblo? Explique cómo usted traduce los principios de Cristo en servicio a su prójimo. ¿Vive usted a la altura moral de los himnos que canta, las oraciones que hace y la Biblia que lee? Mire a ver.

(Viene de la página 10)

Los ladrones, adúlteros, etc., pueden ser católicos, bautistas o lo que quieran, menos "cristianos." Este es

(Sigue en la página 12, Col. 3)

INTER - NOS

(Viene de la página 2)

hablar. Pero él no sabe eso de sentarse en un banco, escuchar un sermón y nutrir su espíritu con el ministerio de la Palabra. Cuando su pastor le invita no se siente obligado. Se pregunta, ¿qué voy a hacer ahí? Cree que si no va a predicar no tiene que ir a buscar nada al servicio. Su lugar está allí donde puede lucir sus dotes de oratoria. Además, su generosidad es esporádica, como los aguaceros de invernazo. De cuando en cuando hace una derrama substancial pero no se puede contar con él para el sostenimiento de la iglesia. Y sucede que su propia iglesia no es la que se beneficia de él sino las otras. Candil de la calle y obscuridad de su casa. Entre otros rasgos característicos están estos: en la reunión de negocio es punto fijo; en las asambleas de todos los grupos, es corifeo de cuanta cuestión se discute.

¿Qué vamos a hacer con "el miembro at large?" Se puede hacer algo y urge que se haga. No debemos desaucialo como caso perdido. En primer lugar no deben ser amamantados. Hay ministros que los atraen y los alientan en su propia estimación con sus reclamos. Lo saludable sería indicarles el camino de su iglesia, la responsabilidad que tienen hacia su propia congregación, y su necesidad de asistir a los servicios como los demás hermanos, para aprender, para crecer y para dar un buen ejemplo.

Con el perdón de ustedes. Eneas

(Viene de la página 9)

Cardona, y diaconisas a las hermanas doña Benita de Santana y doña Aleja Rivera de Velázquez.

Como Guías Espirituales se nombraron a doña Dominga Ramírez, don Paco Cardona y el hermano Víctor Pabón. Directora de los niños fué elegida la señorita Esther Velázquez y a la señorita Bienvenida Carrillo se le designó como suplente. Maestros de escuela bíblica se eligieron a los hermanos Víctor Pabón, Esteban Velázquez y Avelino Robles. La señorita Elizabeth Velázquez salió electa secretaria de la escuela bíblica y a Esther Velázquez se le nombró como delegada de la iglesia a la convención de Naguabo.

Carmen Alvira Guerra.

SABANA, Yuquiyú, P. R.

Es con sumo placer que vemos como nuestra Iglesia sigue en progreso rescatando las almas del pecado y trayéndolas a los pies de Cristo. Esta labor que se está llevando a cabo ya pronto cumple catorce años, recibiendo la ayuda de nuestro Señor. En este mes de enero nuestra Iglesia pasa a ser organizada oficialmente y gozando de las facilidades de un cómodo y nuevo templo.

Fiesta: El día 24 de diciembre celebramos una animada velada bajo la dirección del joven Celio Rosa. Tuvimos poesías, diálogos y presentamos el Drama intitulado "El Año Agradable". Le damos las gracias a la señora Chattam por la cooperación que nos prestó al piano, y a la vez interpretando bellos números de Navidad. Queremos darle las gracias a todos los jóvenes que cooperaron poniendo todo su talento para que la Navidad tuviera el verdadero espíritu de Cristo.

Junta Prudencial: Quedó constituída de la siguiente manera: Celio Rosa, Petra García, Jovita Robles, Agustín López, Bartola Ramírez, Juan Rosa Ramírez, Modesto Robles.

(Viene de la página 10)

cer frente a las contingencias desfavorables que se nos presenten.

Los hombres que han realizado algo grande en este mundo, por regla general, fueron personas que supieron obedecer, cuando hacía falta la obediencia, y así aprendieron a mandar, al ocupar posiciones de alta responsabilidad.

La disciplina en la vida es un factor que mucho contribuye al triunfo de uno.

Orden, orientación en nuestros planes y sobre todo, disciplina en nuestro carácter, son cualidades que mucho nos ayudan a alcanzar la meta donde pretendemos llegar.

A. Pereira Alves.

(Viene de la página 11)

un término que significa pureza y santidad, y debería emplearse en pocos casos, y no aplicarlo a todo el mundo, como se suele hacer hoy.

A. Pereira Alves.

Esperamos una grande bendición para estas directivas y que Dios nos ayude para poder ganar más almas para Cristo. **Celio Rosa.**

Iglesia Evangélica Española del Bronx

796-800 EAST 156th STREET
BRONX 55, NEW YORK
(Bajo los auspicios de la New York City Mission Society)

RDO. AGUSTIN C. ALVIRA, **Ministro.**
SRTA. ERNESTINA ZARAGOZA, **Secretaria.**
SRTA. JANE McCULLOUGH, **Directora de Educación.**
SRA. CLAUDINA JOUBERT, **Misionera.**

S E R V I C I O S

Domingo	**10:30 A. M.—Inglés.**
	2:00 P. M.—Español.
Martes	**8:00 P. M.—Sociedad de Damas.**
Miércoles	**8:00 P. M.—Sociedad de Caballeros.**
	Sociedad de Jóvenes Hispanos.
Jueves	**8:00 P. M.—Círculo de Oración.**
Viernes	**8:00 P. M.—Sociedad de Jóvenes.**

Feb. 10/51

Puerto Rico Evangélico

AÑO XXXIX. PONCE, P. R., 25 DE FEBRERO DE 1951 NUM. 1,079

Campaña Evangelística en Nueva York

concurrencia de 4,000 personas y un coro de cien voces reunidos en el Saint Nicholas Arena en una de oches de la campaña evangelística celebrada en la ciudad de Nueva York, con la participación de los Rdos. Rogelio Archilla en la predicación y Roberto Navarro en la dirección de los coros.

n plataforma aparecen los pastores Rdos. A. Vega Lebrón, P. Cotto Ortiz, H. L. Pérez, Arturo López, lio Archilla, Roberto Navarro, Kenneth Strachan, H. Cotto Reyes, F. Berly Colón; el barítono Anton Marco, de la Opera San Carlos y el Lcdo. Jacob Staum de la Misión Latinoamericana.

SINTESIS.....

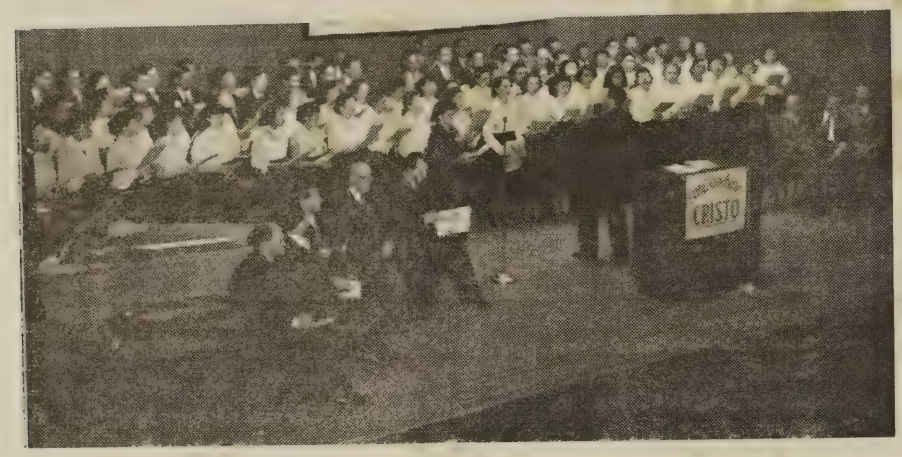

El Rdo. Roberto Navarro, pastor de la Iglesia Bautista de Playa de Ponce aparece dirigiendo un coro integrado por voces de las diferentes iglesias evangélicas hispanas de Nueva York en la última campaña evangelística unida. El acto se celebró en el Saint Nicholas Arena.

Los Rdos. Carlos Rosa Guzmán y Samuel Corchado representarán a los presbiterianos de Puerto Rico en la Asamblea General a celebrarse en Cincinati.—La Convención de Jóvenes Evangélicos del Sur tendrá su asamblea en el templo Evangélico Unido de Santa Isabel.—**El Rdo. Jorge Richardson, pastor** de la Iglesia Metodista en Ponce se acogió a la jubilación después de 44 años en el ministerio activo. Le sustituirá en junio próximo el **Rdo. Gildo Sánchez,** quien actualmente estudia en el Seminario Union en Nueva York.—El Rdo. Gerardo López ha sido trasladado de Villa Palmeras a la Barriada Buenos Aires en Santurce.—Numerosas personas hicieron profesión de fe en el templo Metodista de Vieques después de escuchar los poderosos sermones del Obispo Sante Uberto Barbieri.—El Rdo. Jesús M. Amaro al cumplir 25 años de ministerio recibió un homenaje de sus compañeros y de las iglesias donde ha servicio.—El seminarista, hoy Rdo. Angel L. Arús, recibió órdenes de Diácono y los Rdos. Santiago Sáez y Ariel Curet, de presbíteros.—La próxima conferencia metodista se celebrará en San Juan siendo la última que presidirá el obispo Carlos W. Flint.—El Congreso de la Unión Latinoamericana de Juventudes Evangélicas que había de celebrarse en Río de Janeiro se celebrará en Buenos Aires en el verano de 1952.—Ya está en circulación el órgano del Congreso de la Juventud Evangélica: Christus Victor.—El pastor Sr. Víctor José Astacio, de la Iglesia Discípulos de Cristo en Vega Alta fué ordenado al ministerio el 14 de febrero de 1951 en la Convención de su denominación celebrada en Guaynabo. Presidió el acto el Rdo. José Príncipe, quien también fué el predicador.—En la Iglesia Presbiteriana de Lajas fué investido de la Licenciatura el Pastor Domingo Ismael Rosado en la noche del 6 de febrero. Participó el Coro Presbiteriano de San Germán.—La Iglesia Presbiteriana de Quebradillas ha iniciado una campaña para allegar fondos pro reconstrucción del templo. El pastor Rdo. Pablo Casasús pide a los miembros y amigos que aporten ideas y $$$$$$.—La Iglesia Presbiteriana de Ensenada ha recibido 12 nuevos miembros y ha iniciado una clase de 27 candidatos.—En Lares se reunió el 22 de febrero la Convención Insular de Jóvenes Presbiterianos.—En los Estados Unidos circulan 85 revistas aparte de las publicaciones protestantes que no ceden sus páginas para anuncios de bebidas alcohólicas.—En Brooklyn falleció recientemente la señora Thalia V. de Báez, esposa del Rdo. Alberto B. Báez, ministro de la Iglesia Metodista de Habla Española de aquella urbe.—Con motivo de la Conferencia Metodista han visitado la Isla los doctores Elliott L. Fisher, E. L. Tullis y Glen Sanford, de la Junta de Misiones.—La Iglesia Metodista construirá un templo en la Bda. San José en Río Piedras.

INTER - NOS

Por ENEAS.

Con malicia para nadie,
Con caridad para todos.
Lincoln

EL DIA DEL SEÑOR

El domingo la cristiandad lo ha consagrado como el día del Señor. Para los cristianos su observancia se inicia en aquella mañana del primer día de la semana cuando los discípulos fueron a la tumba y la encontraron vacía. El Señor había resucitado. Y tan poderosa influencia produjo el acontecimiento que la naciente iglesia empezó a celebrar en ese día su reunión más importante de la semana. El uso del día trajo la consagración como día del Señor. Si para los judíos el sábado conmemoraba la antigua creación para los cristianos el domingo sellará la nueva criatura. Entre los sagrados deberes de la iglesia cumple el velar por la observancia de este día.

Pero los cristianos, en su mayor parte, no estamos guardando este día como debiéramos. Como que no hay conciencia de su importancia. Dos tendencias, cual de las dos más peligrosa, amenazan la integridad de su observancia. La primera, la de un rigorismo extremo. La segunda, la de un liberalismo demasiado laxo. Si en la primera el día del Señor se convierte en una carga pesada y repulsiva en la segunda pierde su encanto y su gracia. Tan malo es lo uno como lo otro.

Los miembros de las iglesias racionalizan a las mil maravillas para justificar su descuido. El pastor hablaba con uno de estos miembros y le señalaba la necesidad de arreglar sus cosas de modo que pudiese en este día cumplir con sus deberes para con la iglesia. El alegaba que siempre se le presentaba algo que hacer y robustecía su alegato con estas palabras:

¿Acaso no dijo Cristo que si el buey de alguno se caía en un hoyo en este día teníamos la obligación de sacarlo?—El pastor repuso:

—Está bien si el buey se cae un domingo en un hoyo pero si se cae todos los domingos lo mejor será tapar el hoyo para que no se siga cayendo.

He ahí lo que muchos de los miem-

(Sigue en la página 3, Col. 1)

Puerto Rico Evangélico

DIRECTOR - ADMINISTRADOR
JORGE N. CINTRON

Presidente Junta de Publicación:
RDO. ERASMO M. BERNIER

Jefe de Talleres
VICENTE PARADIZO

Puerto Rico Evangélico es el órgano oficial de las denominaciones evangélicas: Bautista, Discípulos de Cristo, Metodista, Presbiteriana, Evangélica Unida de P. R. Se publica quincenalmente en los Talleres Puerto Rico Evangélico, Inc. Admitido como correspondencia de segunda clase en las oficinas del correo de Ponce, P. R., el día 10 de julio de 1912, de acuerdo con la ley del 8 de octubre de 1917. Afiliado a la Asociación de Iglesias Evangélicas de Puerto Rico.

Precio de Suscripción: Dentro de la Unión Postal, $1.00 al año. En los demás países, $1.50 al año. Pago adelantado.

Oficinas de la Dirección, Administración y Talleres Tipográficos radicados en el edificio "Puerto Rio Evangélico", calle Comercio 89. Apartado de Correos 1707, Teléfono 723, Ponce, P. R.

Toda la correspondencia relacionada con colaboraciones, noticias, secciones, será enviada a la Dirección de la revista.

La correspondencia relacionada con suscripciones, anuncios, fotograbados, impresos y librería, será enviada al Administrador.

NO DEVOLVEMOS ORIGINALES

Año XXXIX Núm. 1,079

(Viene de la página 2)

bros dela iglesia debieron hacer. Estamos llamados, laicos y ministros, a santificar este día. Lo santificamos con aquellas actividades a que nos dediquemos en él. El tiempo, de si mismo, ni es santo ni esprofano. Somos nosotros los que le damos el contenido, los que le imprimimos calidad. Toda la vida tiene sentido religioso y todos los días deben ser santificados de esta manera. Pero de un modo especial este primer día de la semana, cuando lo hemos separado para el culto, para la adoración y para todas aquellas cosas que propendan a nuestro bienestar espiritual y al de los demás.

El hombre no se hizo por causa del día, sino el día por causa del hombre. Pero esto no nos da la libertad para pervertirlo a nuestro antojo O los cristianos tomamos en serio el domingo o llegará un momento cuando ya no habrá ningún día del Señor.

Con perdón de ustedes,
Eneas

EDITORIAL

El Cristiano Siempre es Estudiante

Un cristiano es un discípulo, uno que aprende, un estudiante. Algunos aprenden por observación, otros por experiencia. Todos aprendemos a vivir viviendo. Muchas de las artes manuales se pueden aprender por el ensayo repetido de sus técnicas. Pero siempre todo aprendizaje requiere de nosotros que seamos estudiantes.

Los discípulos de Cristo fueron estudiantes. Jesús fué su gran Maestro, como lo ha sido de todos los tiempos. Algunos no aprecian aquella relación de Maestro y discípulos con que se inició la Iglesia Cristiana. Cristo no confío mucho en las masas populares para divulgar sus enseñanzas. Rehusó las oportunidades de ser un demagogo para ganar sus adeptos. Rehuyó la publicidad y lo espectacular. El para predicar había venido. Predicación que era enseñanza.

La tarea de predicar y enseñar su Evangelio quiso confiarla al grupo de sus discípulos. Confió lo suficiente en aquel puñado de alumnos que día a día fué entrenando en aquella universidad ambulante.

Todo cristiano en todo tiempo es un estudiante que se matricula en la escuela de Cristo. La iniciación, el primer día de clases, puede ser la pública profesión de fe, una experiencia cara a cara con la vida, una lectura, un sermón, una oración, uno de los múltiples métodos de la pedagogía divina. Cualesquiera que sea el recurso que Dios use para enseñarnos será muy importante. Ahí será el comienzo. Apenas si ha comenzado la obra de salvar nuestra vida en todas sus áreas. Luego de nosotros se espera una puntual asistencia. No solo a los servicios de la iglesia sino también a todas las demandas del discipulado.

Los discípulos lo dejaron todo para seguir a Jesús. Luego El los fué educado con paciencia, con firmeza y con esperanzas. Les corrigió sus errores, les alzó la visión a la mies que era mucha, les fué abriendo el sentido para entender las las Escrituras y entender la existencia.

En nuestros días los cristianos vivimos frente a problemas intrincados. La confusión prevalece en muchos lugares. Por lo que nuestra fe necesita ser revitalizada y estabilizada. Para ello hay que aceptar nuestra continua necesidad de seguir conociendo la Verdad que podrá hacernos libres. No puede haber sitio para la satisfacción con lo que hemos logrado. Procede una eterna inquietud, un permanente anhelar, un proseguir al blanco, a ver si alcanzamos mayores luces.

Cada día es oportunidad de promoción, de avance, sin superficialidades ni vanos alardes. Para el cristiano no puede haber conformidad con lo logrado en la tarea de renovar su entendimiento para no conformarse con el siglo.

Cristo pide discípulos alertas, con mentes despiertas y abiertas, que no tengan miedo a la verdad ni a la búsqueda incesante de más sabiduría, que nos haga menos fatuos, más humildes, mucho más comprensivos.

Examinadlo todo, retened lo bueno, sin miedo a que alguien pueda señalarnos el camino de una rectificación o la presencia de un error. Cristo jamás temió a la Verdad porque El mismo la encarnaba. Nosotros sus discípulos, llamados somos a ua continua vigilancia para que en tiempos de propagandas, de miedos, de rumores, de persecusiones, nadie rehuya ser testigo de las Verdades eternas.

Los cristianos tenemos una gran oportunidad para testificar de ese espíritu de continua búsqueda de las cosas más altas y nobles en una época de grandes trivialidades. Nuestra es la responsabilidad de ayudar al triunfo de la verdad, de la justicia, de todos los valores que pueden dar sentido a la vida, en tiempos que se distinguen por la apología de lo absurdo y lo transitorio. Para ello necesitamos cultivar mentes y espíritus de primera mano, dados a los esfuerzos creativos, a las tareas arriesgadas, a las obras sin precedentes. Como discípulos de Cristo nos corresponde utilizar todo lo que se nos ha prestado en la forma de mayor rendimiento y consagración.

DISCIPLINA Y LIBERTAD

Por José A. Cardona.

Porque el Señor es el Espíritu; y donde hay el Espíritu del Señor, allí hay libertad.—2ª Corintios 3:17.

El término disciplina causa angustia y repugnancia en muchas personas porque lo hemos desfigurado con el mal uso que de él hemos hecho. Muchos lo consideran como antítesis de libertad, vocablo no menos desfigurado que el primero. Hay quien haya sufrido la amarga experiencia de vivir en el marco de una vida tiránica, hecho obediente a fuerza de imposiciones, temerosos o del castigo corporal o de la angustia mental. A eso, en varios sitios se le llama disciplina. Por otro lado, existe otro tipo de individuo, con una experiencia no menos fatal, que ha vivido sin limitaciones, sin ideales, al garete, movido a capricho de las circunstancias, pero orgulloso de que es libre. No obstante, esos dos términos no se excluyen, pues en ambos se fundamenta la vida abundante del ser humano. Mirados en una justa perspectiva son pilares sine qua non esto dejaría de ser cosmos para convertirse en caos.

La naturaleza, expresión patente de la sabiduría divina, revela que todo lo que en ella existe tiende a cumplir un destino a través de un proceso, de un constante devenir. Pero no es un proceso aislado, sujeto está a condiciones. La planta será planta, libre para ser planta y no otra cosa, si se ajusta a ciertos y determinados factores. ¿Qué le sucedería a un árbol si sus hojas se revelasen y ordenaran a las stómatas que no se encogiesen en cierta clase de humedad o que no se hinchasen en otras condiciones de humedad? Pues, la muerte, o la atrofia.

Tenemos, hasta donde sepamos, el gran don de plantearnos el serio problema de nuestro fin. Pensamos en cosas últimas, en fines, en ser hoy, mañana, seguir en la eternidad. No somos meros granos de guisante sin el poder de seleccionar, de actuar con propósito, de evaluar situaciones. Los que hemos aceptado la vida en Cristo tenemos que convenir que nos vamos realizando día tras día. Participamos de y en un proceso, seguimos el blanco, aunque sepamos que todavía no la hayamos alcanzado, como dice San Pablo. Nos perfeccionamos en las imperfecciones. Y he aquí la función de la disciplina.

Disciplina es la aceptación voluntaria de ese proceso y la cooperación que le damos porque nos preocupamos por lo que seremos. La coacción, la imposición, las sanciones y el castigo no son, en última instancia, parte de la verdadera disciplina, aunque en raras ocasiones se produzca un aborto de la naturaleza. Y no lo es porque en vez de acelerar ese proceso de llegar a ser lo que Dios desea que seamos, lo retarda. Tiene que ser la disciplina algo que nos "haga vivir en armonía con lo que somos y nos ayude a obedecer **las profundas demandas** de nuestro ser. Gerald Kennedy en su libro, **Have This Mind.**

Dios creó al hombre con ciertos y determinados fines, aunque algunos se revelen contra esta realidad. Dotados somos de capacidades para llegar a ser, para cumplir el fin primordial de la existencia, en el tiempo, en el espacio y hasta en la eternidad. Pero el proceso tiene sus demandas y hay que cumplirlas; hay que pagar el precio. Palestrina, el gran músico y compositor intuye que puede llegar a ser un exponente de fama del ritmo y del pentagrama. Quiere realizar sus dotes musicales. A veces pasa 24 horas practicando en el piano. Mueve los dedos en todas direcciones para disciplinarlos y darle flexibilidad a los músculos. Aparentemente era un sacrificio sin valor pero el resultado es que se realiza su sueño de dar expresión a sus aptitudes que dormían en su ser, pero que solo esperaban las condiciones propias para despertar. **Para llegar a ser hijos de Dios hay que trillar el camino de la disciplina, para ser después verdaderamente libres.**

¿Y qué resulta del cristiano que se disciplina? Pues, el gozo de la plena libertad. Porque donde está el Espíritu del Señor, allí hay libertad. 2ª Cor. 3:17 b. Dijo Joseph Adison, que una hora de libertad virtuosa vale más que una eternidad de esclavitud. El indisciplinado es un esclavo.

(Sigue en la página 12, Col. 2)

Así Opinan...

LA ABSTINENCIA

Abraham Lincoln ante el comité que le visitó para informarle que había sido escogido como candidato para la presidencia de los Estados Unidos se expresó de la siguiente manera: "Caballeros, debemos brindar por la salud de todos, usando la más saludable bebida que Dios nos ha dado a todos los seres humanos. Es la única bebida que yo he usado y que he permitido que mi familia use: el agua."

Roberto E. Lee fué invitado a brindar con vino de cerezas. Rechazando la invitación dijo: "Le doy las gracias, señor Sims, pero no tomo bebidas alcohólicas, ni aún el vino." En diciembre 9 de 1869 dijo: "La experiencia me ha convencido que la abstinencia de bebidas alcohólicas es el mejor salvaguardia de la moral y de la salud.

Doak Walker, la más famosa estrella de balompié en la Universidad Metodista del Sur afirmó: "Yo siempre me he abstenido del uso de bebidas alcohólicas en cualquier forma, lo mismo cuando estoy en formas como cuando estoy fuera de entrenamiento. Definitivamente yo he decidido dejar fuera de toda mi vida cualquier bebida intoxicante."

Richie Ashburn, estrella de los Phillies, en un esfuerzo por rescatar para la abstinencia a un grupo de amigos dijo: "El licor no tiene favoritos. Troncha y frustra a los jóvenes de escuela superior, a los estudiantes de colegio y a los profesionales. Seamos honestos y dejemos fuera de nosotros esa piltrafa destructora."

En la misma forma que estos héroes de la vida norteamericana escogieron la abstinencia personal como el mejor camino para sus vidas, por ellos, por sus familias, por sus compatriotas y por su país, usted también puede hacerlo. Piense en estas cosas. Comprométase usted mismo a imitarlos, si no lo ha hecho ya. Rescate a otros para este mejor camino. Hágalo por la seguridad personal. Por el bienestar de su familia. Por la seguridad nacional que está envuelta. Empiece hoy.

POEMAS Y DRAMAS PARA EL DIA DE LAS MADRES

Solicítelo en Puerto Rico Evangélico.

Precio, 25 centavos.

ECOS DEL SEMINARIO

El comité de servicios devocionales acordó dar un servicio de comunión para los estudiantes.

El viernes 10 de febrero y por iniciativa del comité de servicios devocionales el cuerpo estudiantil tendrá un servicio de comunión. Oficiará el Dr. Florencio Sáez, presidente del Seminario.

Para ayudar en la tarea de evangelización general, para celebrar servicios en las iglesias y colaborar con el pastor de las instituciones insulares el comité de evangelismo entrará en acción pronto. Componen este comité, Andrés Marrero, Presidente; Angel M. Boscana, Francisco Collazo, Israel Ramos, Luis Navarro, Eliezer Fernández. Cualquier iglesia que desee un servicio o colaboración, puede escribir a: Andrés Marrero, apartado 426, Río Piedras.

Ante la crisis económica del Seminario un grupo de estudiantes, del Comité de Comedor y Dormitorio, se ha hecho cargo casi totalmente de las compras y administración del comedor. Comprando de contado y yendo a la plaza del mercado, se ha conseguido alguna economía y en esa forma se ha mejorado la calidad de las comidas. Este experimento es una señal del espíritu de cooperación genuina entre administración y cuerpo estudiatnil. En una reunión de superintendentes se dió a conocer el grave problema económico del Seminario y los superintendentes prometieron hacer lo posible ante los diversos comités de sus iglesias para que se considere esa grave necesidad del Seminario al hacer su asignación para este. ¿Responderán las iglesias? De su conducta dependerá en gran parte la salud, energías y fortaleza de nuestros futuros ministros.

Muchas iglesias no han respondido aún a la solicitud de cooperación para la adquisición de una fuente para el Seminario. Esperamos lo hagan pronto pues es mucho más útil y necesario de lo que algunos creen. Tenemos más de la mitad ya. ¿Ha ayudado su iglesia, hermano pastor?

La Directiva del Cuerpo Estudiantil está compuesta por Víctor M. Gaud, Presidente; Osvaldo Malavé, vicepresidente; Angel M. Arús, secretario-tesorero; Nazario Santiago, secretario corresponsal; Luis Rivera, Luis Osorio y Francisco Collazo, vocales.—**Víctor M. Gaud.**

IGLESIA EVANGELICA UNIDA CELEBRO SU ASAMBLEA ANUAL

Aunque a larga distancia de la fecha en que tuvo lugar nuestra asamblea, desde el extremo oriental de nuestra Isla se escuchan aún los ecos de aquellas gloriosas reuniones donde en amorosa camaradería se confundían los siervos del Señor teniendo por altar el espacioso templo evangélico en la histórica ciudad de Naguabo. Los días comprendidos entre el 16 y el 19 de enero constituyeron el punto culminante de la Iglesia Evangélica Unida de Puerto Rico, al reunirse el Sur, el Este y parte del Norte de nuestra Isla en la celebración de nuestra Vigésimo Primera Asamblea Anual.

Jubilosos son los ecos que aún repercuten en el ambiente del corazón cristiano de los que allí tuvimos la dicha de percibir de manera abundante el silbo apacible y delicado de la Gracia que inspiró en todo momento las deliberaciones de los asambleístas. Desde el primer momento el espíritu de amor cristiano en cantidad desbordante fué nota demostrativa de que la Iglesia Evangélica Unida de Puerto Rico, no ha venido arando en el mar indiferente del corazón puertorriqueño y sí de manera positiva y fructífera en la conciencia de nuestros conciudadanos. ¡Gloria sea al Señor!

Los ecos devocionales que en inspirada plática nos daba en la apertura de cada sesión el Rdo. Miguel Limardo Castillo, dejaron en nuestra mente y corazón fuerza y conocimiento que ha enriquecido la vida cristiana de los que allí estábamos para continuar avanzando en la tarea de presentar a nuestro pueblo a un Cristo de Poder, suficiente para la solución de la crisis que azota al mundo en estos momentos aciagos en que se agita la humanidad. Los mensajes nocturnos predicados por los distinguidos siervos del Señor, el Dr. Angel Mergal y el Rdo. Serafín García, el primero catedrático del Seminario Evangélico y el segundo actuando como presidente de la asamblea; fueron ecos de amor y de positiva doctrina evangélica cuya repercusión sigue animando la vida de la iglesia en su labor de evangelismo tratando de hacer de este año de 1951, el año de las grandes victorias espirituales en la obra del Señor.

La Iglesia en Naguabo, sede de nuestra asamblea, pastoreada por el Rdo. Gilberto Robles, asistido por su escuadrón de servicio cristiano, hizo galas de su inmensa cortesía cristiana dando atención a los delegados y pastores y demás visitantes dejando satisfecho al numeroso grupo de asistentes a tan memorable reunión evangélica. Dejaríamos incompleta esta breve narración de los ecos de esta asamblea si no hiciéramos ligera mención de la gran parada evangélica que tuvo lugar al oscurecer del día 17 de enero como inicio del servicio evangelístico que tendría y que tuvo lugar en el templo aquella misma noche. Las nubes quisieron hacer honor a la ancestral tradición de aquella ciudad oriental y dejaron caer sobre la comunidad algunos chorros de agua suficientes para dejar mojados lo mismo a los habitantes que a los visitantes de la simpática población; no obstante, al cesar un poco la lluvia, nos lanzamos a las mojadas calles de la ciudad portando cartelones con el simbolismo de nuestra cruzada resultando verdaderamente interesante el precioso espectáculo que ofrecía la imponente manifestación de voces evangélicas cuyas entonaciones eran ecos vibrantes de fervor religioso invitando al pueblo para el gran banquete que habría de ofrecerse en el templo donde el Dr. Mergal con su verbo de autoridad evangélica pronunció un vibrante sermón de doctrina cristiana.

Al proceder a la elección de la oficialidad de la asamblea para este año de 1951, resultaron electos los siguientes hermanos: Rdo. Plácido Vázquez, Presidente. Rdo. Gilberto Robles, sostenido en su cargo de Secretario de Actas. Sr. Ismael O'Neill, Secretario de Estadísticas. Sr. Angel Máximo Torres, Secretario Corresponsal. Se eligieron además los miembros del nuevo Concilio Ejecutivo terminando nuestra asamblea con la instalación de la nueva oficialidad mediante un solemne servicio de consagración dirigido por el Rdo. J. Bevilacqua. Nuestro testimonio de gratitud a la iglesia en Naguabo por su espíritu de amor para los delegados y visitantes a tan gloriosa asamblea.

Un Concurrente.

Nuestra Iglesia tiena una hermosa capilla-una de las más bellas en la costa del Pacífico. Nuestra capilla es extremadamente popular para casamientos. La juventud de todo el condado quiere casarse en ella, y bien pueden ellos, porque ésta proporciona un ambiente perfecto para la ceremonia nupcial.

La gran mayoría de estos jóvenes que ha recurrido en tropel a nuestra capilla han sido totalmente desconocidos para mí. La capilla apelaba a sus caprichos. Ellos venían porque deseaban casarse en "esa hermosa capilla".

Bueno, ¿y por qué no? Después de todo, desde mi punto de vista los billetes de cinco, de diez, y veinticinco dólares se veían muy bonitos también.

Un día después de una boda muy concurrida, me detuve solo en la capilla. Había cerrado las puertas, pero podía oír los aplausos y la risa afuera a medida que los novios se escapaban. Meditaba. ¿Qué es esto que estoy haciendo? El dinero en mis manos me acusaba. Me parecía oir una voz que decía, "La casa de mi Padre es casa de oración, pero tu la has hecho casa de mercadería."

Las luces de las velas estaban aún ardiendo, la cruz centelleaba entre las flameantes luces. Me sentía muy abatido. Súbitamente me sentí muy mortificado con lo que había hecho. Decidí no volver a efectuar un matrimonio como aquel.

Al abandonar la capilla y al salir al pavimiento observé que los escalones de la entrada estaban cubiertos de cabos de cigarrillos, muchos de ellos pegados al empedrado. Mi sentido de repugnancia hacia todo aquello se había intensificado.

La noche siguiente mientras me hallaba en casa sonó el teléfono y una dulce voz preguntó si yo estaría en casa aquella noche. Yo estaría. Una hora después la joven que me había telefoneado y su novio estaban a la puerta. Ellos deseaban casarse en nuestra capilla. Oí pacientemente la tan repetida historia y los balbucidos proyectos. Ahora, pensé para mis adentros, es el momento para poner en práctica mi buena resolución de ayer. Dije. "¿Por qué ustedes desean casarse en la Pequeña Capilla de Piedra?"

"Oh, porque es tan preciosa, está propiamente hecha para bodas".

Pregunté, "¿Son ustedes jóvenes cristianos?"

"Oh, si", dijo la futura desposada un poco sorprendida: "Por supuesto", respondió el novio.

"¿Afiliados a qué Iglesia?"

"Bueno, no estamos realmente afiliados".

SENTIDO DE NUESTRA CRISIS

Por E. Stanley Jones.

La mayoría de la gente podría soportar esta hora de crisis si ellos sintieran que esto significa algo— un algo que pugna para surgir y que no es el caos.

Yo creo que esta crisis significa algo. Y ese algo está naciendo, lenta y dolorosamente, pero naciendo. Y yo creo que este algo es un nuevo orden. El orden de Dios. El Reino de Dios.

Las respuestas a medias y los titubeos se están derrumbando, como estaban y están destinados a caer, ya que les falta el respaldo cósmico. Solamente la respuesta firme de Dios podrá contestar. Porque "será únicamente Dios quien podrá contestar al Faraón".

Vida y pensamiento se mueven de tesis a antítesis a síntesis. La tesis en el actual orden de cosas es individualismo, el que a su vez ha creado su antítesis: colectivismo. Y ahora, de esa lucha de la tesis con antítesis algo más allá de individualismo y de colectivismo está forcejeando por nacer. Y ese algo es una sociedad donde yo amo a mi semejante (que es el verdadero colectivismo) como a mí mismo, (que es el verdadero individualismo). Y esta sería una sociedad cristiana: El Reino de Dios. El Reino de Dios va más allá del individualismo, y sin embargo, sostiene la verdad del individualismo y la vive; va más allá del colectivismo y sin embargo sostiene la verdad del colectivismo y la vive.

El significado de esta crisis es que el orden de Dios, su Reino, está naciendo. Los dolorosos espasmos que sentimos no son los espasmos agónicos de la muerte sino los espasmos vibrante de un nacimiento. La meta de la historia es el establecimiento del Reino de Dios en este mundo. Esta crisis hace que nos acerquemos más y más a esa meta. Tal vez la estemos alcanzando ya.

Es muy cierto que el hombre, por una perversa selección de sus caminos quizás se lance al colectivismo, pero el propósito de Dios está ahí latente, y puede ser que ese mismo hombre, por mero desencanto con los otros caminos que le han engañado, pruebe con los caminos de Dios.

Traducción del artículo "Is there any meaning to the crisis". de E. Stanley Jones, aparecido en "motive" 1950—**Enrique Rodríguez Santiago**

La Profa

C

¿COMO PUEDO SOLICITAR
IGLESIA SI YO CASO PAG
DRIA SER NADA

Por el F

TIP
"PUERTO R

39 AÑOS DE E
NUESTRA M

Hacemos Toc

CONTAMOS CON PER

PUERTO

Apartado 1707 —

P

ón de una

a

NCIA DE CRISTO EN SU J ALTAR? YO NUNCA PO- JN FARSANTE."

MPSON.

"¿Ninguno de ustedes?"

La señorita miró a su novio. Las cosas estaban tomando un curso que ella no esperaba.

Dije. ¿Alguno de ustedes ha aceptado a Cristo alguna vez?" "No", respondieron ambos. "¿Ha sido bautizado algunos de ustedes?" Ellos no estaban seguros. Ellos creían que no. "¿Ha comulgado alguno de ustedes?" Nuevamente respondieron que no. "¿Asisten ustedes siempre a la Iglesia?" Recientemente hemos estado yendo para escoger la iglesia

Ahora pensé para mis adentros, es "Pues según lo han admitido ustedes que nos gustara más para casarnos". no son cristianos. Ustedes son muy encantadores, e indudablemente ustedes son jóvenes muy honestos, pero ustedes son unos amables paganos.

¿Por qué ustedes me piden a mí, un ministro cristiano que bendiga su boda en nombre de Dios? ¿Por qué vienen ustedes a hacer de la casa de Dios una casa de exhibición en donde puedan lucirse lo más hermoso posible cuando no han mostrado amar a Cristo? Cristo dijo, "Si me amáis, guardad mis mandamientos".

¿Usted quiere decir que no nos casará?", respondió la futura desposada.

"¿Cómo pedir la bendición de Dios sobre personas que no tiene amor para El? **¿Cómo puedo solicitar la presencia de Cristo en su Iglesia si yo caso paganos en su Altar? Yo nunca podría ser nada más que un farsante."**

Siguieron entonces muchas palalabras amenas, un intercambio de opiniones honradas y cordiales, al fin de las cuales el joven y la joven con lágrimas que rodaban por sus rostros, me dieron las gracias por lo que le había dicho. El domingo siguiente por la mañana ellos estaban en el servicio de adoración, y al hacer el llamamiento ambos entregaron sus corazones a Cristo. Dos adorables paganos se arrodillaron ante el Altar en donde dos semanas más tarde fueron unidos en cristiano matrimonio.

Desde entonces seis jóvenes más han venido por el mismo camino de gozo a Cristo, encontrándole y aceptándole antes de ser bendecidos por El en matrimonio. Nos sentimos altamente complacidos porque no hemos profanados más nuestra capilla con bodas paganas. Nos regocijamos en cuidar del respeto a la Iglesia de Cristo.

Autor: Rev. T. H. Simpson
Traducción de: **Domingo I. Rosado**

CONVENCION DE JOVENES EVANGELICOS DEL SUR

Por acuerdo unánime nuestra Convención reunida en Coamo, se designó el pueblo de Santa Isabel como la próxima sede de la Convención y a la Iglesia Evangélica Unida, la encargada de recibirla. Queremos que la experiencia de ese día sirva a los propósitos cristianos que nos congregarán allí.

Invito cordialmente a todos los jóvenes cristianos de nuestras iglesias, a estar con nosotros, y a hacer campañas para llevar a Santa Isabel, el mayor número posible de hermanos.

Adelanto, que, el Sermón de la noche lo predicará el Rdo. William Fred Santiago, pastor en la iglesia Metodista "San Pablo", del Bo. Obrero.

Elegiremos la Directiva. La queremos NUEVA. Deseamos que nuevos oficiales la integren. Tal vez, están en su Sociedad, o en la del pueblo vecino. Les aconsejamos traerlos en mente y proponerlos.

Hay muchas ideas en el ambiente de cosas que, se pueden hacer , para desarrollar líderes y crecer nuestas capacidades cristianas. Tráigalas en mente, también.

Aconsejamos traer el Himnario "Himnos de la Vida Cristiana." Ese es nuestro himnario aprobado.

Aconsejamos la lectura de Puerto Rico Evangélico' 'y de la esquina de la Convención.

Aconsejamos a las Sociedades informar a la sociedad receptora de Santa Isabel, con tiempo, el total de delegados en propiedad y , Fraternales que piensan comer allá . El almuerzo cuesta $0.50 y la comida $0.50.

Antes de la clausura de los trabajos repartiremos los Estandartes de "Cooperación" y "Sacrificio" y, el de la Sociedad receptora y, retratos o el dinero.

Rdo. José Alberto Torres, Corresp.

IA
ANGELICO"
EN EL RAMO
ENDACION
de Impresos
RTO Y MAQUINARIA
ICO Inc.
— Comercio 89,

LIBROS DEL OBISPO SANTE UBERTO BARBIERI

DEL FANGO A LAS ESTRELLAS	$1.25
LA SUPEREMINENCIA DE JESUS	.35
EL MAESTRO DE GALILEA	1.25
COLABORADORES DE DIOS	.65
NI SEÑORES NI ESCLAVOS	.60

Librería LA FE—Apartado 1707, Ponce, P. R.

NOTICIAS

DOMINGO I. ROSADO RECIBE LICENCIATURA IGLESIA PRESBITERIANA

En la noche del martes, 6 de febrero de 1951 se celebró en el templo presbiteriano de Lajas el acto de la Licenciatura del pastor señor Domingo I. Rosado, graduado del Instituto Politécnico y del Seminario Evangélico.

Representando el Presbiterio, las organizaciones y las iglesias presbiterianas de la Isla participaron en el acto los reverendos Samuel J. Vélez-C. Rosa Guzmán, Víctor M. Colón, Erasmo Seda, Luis A. Toro, Diego Rico Soltero y Alvaro Morález, y los líderes laicos Dr. Ismael Vélez y el Anciano Antonio Vázquez.

La himnología estuvo a cargo del Coro Presbiteriano de San Germán.

El pastor Lcdo. Domingo Ismael Rosado sirve como profesor y pastor asociado en la Escuela Superior Presbiteriana de Lajas en colaboración con el Rdo. Diego Rico Soltero.

NOTAS DE LA 1ª IGLESIA BAUTISTA ESPAÑOLA DE N. Y.

El día 15 de diciembre 1950 nuestra muy amada misionera Miss Alma B. Clifford cumplió 20 años de servicio misionero en esta iglesia.

El 24 de diciembre la iglesia le rindió un homenaje expresándole reconocimiento, apreciación y gratitud por su fidelidad durante veinte años. El acto resultó espléndido, siendo en verdad una manifestación elocuentísima del afecto que se ha ganado en esta iglesia.

También la iglesia regaló a Miss Clifford un merecido viaje de ida y vuelta a nuestra amada isla. Partió hacia la isla a principios de febrero. La acompañan las Hnas. Trinidad Valera e Inés Silva y su hijita Amaryllis.

Le deseamos a "Miss Clifford" que haya tenido una buena acogida entre los nuestros y que traiga buenas impresiones de la isla. Esperamos que ese viaje a P. R. haya servido para hacer más fuertes los lazos de amor y de amistad que la una a nosotros.

Felicitamos a nuestra amada misionera y le deseamos larga vida para que continúe haciendo la obra gloriosa que por tantos años ha venido realizando entre nosotros.

Instalación de oficiales.

El día 14 de enero fueron instalados los oficiales de esta iglesia. Seguidamente nuestro querido pastor nos trajo un hermoso mensaje de instalación.

Luego pasamos a una reunión fraternal en la que fuimos obsequiados con sandwiches y café por el Rdo. H. C. Reyes y su esposa Doña. Belén Discutimos el trabajo que se llevará a cabo durante este año.

Damos las gracias al pastor y su querida esposa por tan buenos obsequios.

El 20 de enero la Unión Bautista de Jóvenes de esta iglesia inició una cadena de oración que empezó a las diez de la mañana y terminó a las nueve y media. Hubo hermanos orando sin ninguna interrupción desde que empezó hasta que terminó la cadena de oración. Para dar fin a este glorioso día los jóvenes presentaron un hermoso servicio de oración dirigido por el Sr. Manuel Filomeno.

Como resultado de este día las puertas de la iglesia estarán abiertas todos los sábados de diez a doce del día para todos aquellos que deseen venir a orar.

Felicitamos a los jóvenes por esa gloriosa iniciativa y con especialidad a la Srta. Mercedes Aristigueta quien fué la que dió la idea a los demás jóvenes.

¡Adelante, jóvenes! Que el Señor los siga bendiciendo y sigan iniciando buenas cosas. Nos alegra verlos interesados en las cosas de nuestro amado Señor.

Milagros Rodríguez, Corresponsal

VICTOR JOSE ASTACIO ES ORDENADO AL MINISTERIO

El pastor Víctor José Astacio, de la Iglesia Discípulos de Cristo en Vega Alta fué ordenado al ministerio de su donominación en la noche del 14 de febrero de 1951 en la convención anual celebrada en el templo Discípulos de Cristo de Guaynabo.

Dirigió el acto el Rdo. José Príncipe, Presidente de la Convención. El candidato fué presentado por el Rdo. Rafael Ocasio. La oración de Consagración la pronunció el Rdo. Carmelo Alvarez Pérez. El Rdo. Florentino Santana hizo la presentación de la esposa del candidato a ordenación. El cuerpo ministerial cantó el himno "Cuan Firme Cimiento". El Dr. Hugo J. Williams, del Seminario Evangélico hizo entrega de la Biblia al nuevo ministro. Candidato y esposa de rodillas fueron llevados en oración ante el Altísimo por el Rdo. Apolonio Melecio. Un Cuarteto entonó un bello himno. La homilía de la ocasión se escuchó de labios del predicador Rdo. José F. Príncipe. Cantada la doxología el Rdo. Víctor Astacio clausuró el acto con la bendición.

HA IDO AMORAR CON EL SEÑOR NUESTRA QUERIDA HERMANA THALIA V. BAEZ, ESPOSA DEL RDO. ALBERTO B. BAEZ

El viernes 2 de febrero a las 11:30 de la mañana inesperadamente pasó a la presencia del Señor la inolvidable hermana Thalía V. de Báez, pastor de la Iglesia Metodista de Habla Española del 236 de President St. en Brooklyn.

Esposa amante y laboriosa durante 40 años; madre cariñosa de dos inteligentes y correctos hijos y una dulce y amable hija; directora del Centro Cristiano en el 238 de la calle President, supo querer a todos como una segunda madre y por eso con cariño y respeto le llamábamos "Mother B".

Casi no podemos creer que nos hubiera dejado tan inesperadamente. El jueves por la noche en la reunión de la Sociedad Femenina había estado muy activa como de costumbre. Después de esa reunión, varios miembros de la Sociedad de Señores con algunas hermanas estuvimos ensayando bajo su dirección himnos para el domingo por la mañana y para el servicio evangelístico de la noche. A dos los hermanos nos preguntó si le podíamos dar ideas para escribir un drama de Resurrección. Toda llena de actividad, mucho más de lo que sería capaz cualquier persona a su edad y con sus achaques. Pero así era ella; toda llena de dinamismo en la Obra del Señor.

El sábado por la noche en la Iglesia la mirábamos durmiendo en el Señor bajo la cruz iluminada del altar lleno de las ofrendas florales de tan

tos hermanos y amigos que la llorábamos con dolor. No podíamos realizar que nos hubiera dejado tan querida y buena hermana.

El reloj marcaba las doce y la era domingo. Ese domingo para el cual ella había estado preparando himnos para ofrecer una alabanza al Señor y le había ofrecido su vida toda. Había llegado en el viaje para cual nos había ayudado con tanta solicitud. Ella llegó primero y estaba segura que le recibiría. Ella le sirvió mucho y así quiso el Señor que fuera a descansar a su lado.

A las tres de la tarde del domingo se reunió la congregación y con ministros y miembros de otras Iglesias y amigos en general para celebrar un servicio a su memoria. Dirigió el servicio el Rvdo. Berly Colón haciendo uso de la palabra el Rvdo. H. Cotto Reyes y el Rvdo. S. Soto Fontánez.

El lunes a las 10 de la mañana después de un corto servicio por los Rdos. Cotto Reyes y Berly Colón, llevamos su cuerpo a donde ella había pedido que fuera llevado. Polvo al polvo como decía ella. Pero su alma estaba con el Señor.

Hace 34 años que la hermana Báez llegó a Brooklyn con su familia y junto a su esposo vió crecer una pequeña Iglesia en Sands St. En 1920 se organizó la Primera Iglesia Metodista de Habla Española en Clark St. Más tarde esta pasó a un más amplio templo en Warren St. Hace 10 años que está la Iglesia en President St. Vió ella crecer la Obra en español en la ciudad de Nueva York de dos iglesias hasta más de 75 que hay en la actualidad.

Al frente del Centro Cristiano en el 238 de President St. por 10 años supo poner muy en alto el estandarte de Cristo con los niños en distintas actividades, con los jóvenes igualmente, con las damas y señores de la Iglesia en sus respectivas sociedades y con todos los que de una manera o de otra se relacionaban con ella. Para muchos niños y adultos fué buena y desinteresada maestra de piano. Para los jóvenes consejera siempre alerta y cariñosa. Para las damas y señores orientadora y dulce servidora. Para su esposo mano derecha en lo material y espiritual.

En Villa Hermosa, campo de su propiedad pasaba los meses de verano dirigiendo los grupos de niños y jóvenes de la Iglesia que iban a disfrutar de las delicias del campo. Allí como en la Iglesia parecía una madre solícita para todos incluyendo a los padres que íbamos a estar varios días con nuestros hijos y los ministros que pasaban días de descanso disfrutando de las brisas campestres.

Muchas de las Iglesias de Nueva York recordarán cuando la hermana Báez les llevaba programas especiales de himnos y dramas a cargo del coro de la Iglesia. Precisamente en diciembre fuimos con ella a cuatro Iglesias llevando el Oratorio "El Mesías" y el drama adaptado por ella "El Cuarto Rey Mago".

En la muerte de la hermana Thalía V. Báez, pierde Méjico a su hija ejemplar. Brooklyn y con Brooklyn, Estados Unidos pierde a una ciudadana como pocas. la Iglesia Evangélica en general pierde una sierva y mensajera elocuente y consagrada. Su familia pierde una madre cariñosa. Nuestra Iglesia pierde su más querida y amante de todos los pueblos y todas las gentes. Mother B, siempre vivirá en el corazón de todos los que tuvimos el privilegio de conocerle.

Pablo García

LA CONFERENCIA METODISTA EN VIEQUES

El llamado de Vieques:

Su Ilustrísima, Carlos W. Flint, obispo del Area de Washington, dirigió los trabajos de la Conferencia Anual Provisional. En este viaje nos trajo consigo al Obispo Sante Uberto Barbieri, de la Iglesia Metodista en Argentina, Uruguay y Bolivia. Tambien tuvimos representaciones de Juntas del Norte en los Dres. Elliot L. Fisher, Glen Sandfor, G. Tullis y Milton T. McKenney. Escoltando todas estas visitas tuvimos la amable presencia de doña Clara Flint, la cariñosa madre de los Metodistas, especialmente, del Area de Washington, que está bajo la dirección de su esposo.

Talento Nativo

Este es el segundo informe a la Conferencia del Rdo. T. Rico Soltero, como encargado de la obra en Puerto Rico. Desde que inició su labor puso en su bandera de lucha esa frase: Avanza, Iglesia avanza". Y el reino ha avanzado en 505 miembros en plena comunión, 609 profesiones de fe, 2341 en la Escuela de la Iglesia, 546 en la Escuela Dominical, 44 o/o sostenimiento propio en estos dos años. 3 nuevos cargos y 3 más para este año que los aumenta a 36, ha sido el balance en ganancia en diciembre pasado.

Roma Siempre ha sido Roma.

No siempre nos soplaron brisas buenas y apacibles en Vieques. Apesar de que hacía tiempo que se hablaba en Vieques de la Conferencia, el mismo día que llegamos a la hermosa Isla, llegaban tambien los católicos con la Fátima. Llegar y desatar una campaña de insultos y vejaciones contra los metodistas fué la consigna de nuestros opositores. Usaron frases hirientes tales como: "Los protestantes no tienen madre". "Pueblo católico de Vieques, coge todo lo que te den, la ropa, la medicina, la comida, el trabajo, pero siempre (algo así como votar bajo tal o cualquier insignia) acuérdate que eres católico y amante de tu madre la Virgen de Fatima". En realidad nunca habíamos visto en posición mas derrotista ni mas impotente a los católicos romanos. Pero la piedra que lanzaban era un boomerang que rebotaba contra ellos porque católicos viequenses que hablaron con nosotros demostraron su disgusto por esta "politiquería" puesta en practica por sus colegas.

Y las palabras de respaldo del alcalde Antonio Rivera Rodríguez y las del Rdo. Gerardo López: traemos un mensaje de amor y el amor vence sobre la diatriba, la intolerancia y el insulto" nos pusieron a mirar al cielo y no a las cosas terrenales.

Los Mensajes

Todos los días la voz ungida del Rdo. Diego Escobar nos enfrentaba al reto de Jesús: "Id por todo el mundo y predicad el Evangelio a toda criatura." Las distintas ramas de la Asociación de Iglesias Evangélicas y la vibrante voz del Dr. Mergal nos trajeron valiosa información. El Obispo

(Sigue en la página 12, Col. 1)

CREO EN LA MAYORDOMIA—Por Alfred Freeman.

Knox Thomas es un artista aficionado a la pintura y un día que se encontraba en la Central de teléfonos de un pueblo de Colorado, se puso a contemplar las majestuosas montañas que se alzaban en la lejanía. Después miró los cuadros que había en la sala. Uno era la reproducción barata de un paisaje de las colinas vecinas. Afuera estaba la glorio de Colorado, adentro una humilde lámina. Tomando en sus dedos un pincel, se dijo: "Oh, si tuviera aquí mi lienzo, pintaría ahora la belleza de estas montañas para que todos pudieran contemplarlas siempre."

Esta es exactamente la actitud del cristiano fiel a Dios. Es la respuesta a la eterna pregunta que surge en todo corazón, "¿Por qué estoy aquí?" La respuesta es, para revelar a Dios.

Mayordomía es la disposición de una persona que une su alma a Dios. Es la verdadera participación de la naturaleza divina de Dios, la imagen de Dios reproducida en el alma del hombre, la luz de Dios en nuestra propia vida.

Eso es en resumen: Diosr evela su propia imagen en el alma del hombre para poderse manifestar a la humanidad.

Para crear su retrato, sin embargo, El tiene que tener un lienzo donde dibujar. El alma es el lienzo, pero cuando el lienzo está sacudido por las corrientes del materialismo y los deseos egoístas, el Todopoderoso no puede dibujar una imagen verdadera de sí mismo. Solo cuando el lienzo está firme y permite al artista divino pintar, es cuando el cuadro puede reproducir la gloria de Dios.

Los cristianos primitivos anduvieron por elm undo con la palabra, Dios en los labios, y su imagen en sus almas; por medio de elols otros vieron a Dios. Fué el hombre revelando la propia imagen de Dios, quien transformó el mundo antiguo en un nuevo mundo.

La humanidad ve hoy a Dios como siempre lo ha hecho; según las semejanzas que de El descubre en otros. Nuestro problema es dejar que Dios se revele en nuestras propias almas. Esto es la mayordomía.

Tenemos en Jesús un norte donde descubrir como podemos revelar a Dios. El enseña que se necesita toda la triple personalidad humana, tiempo, talentos y posesiones, para revelar a Dios.

Dios nos da el tiempo. Ei creemos que Dios quiere que revelemos su imagen al mundo lo primero que para elol nos da es el tiempo, la vida, como acostumbramos llamarlo.

De la manera que enpleamos el tiempo que se nos da, depende en gran manera nuestra felicidad. Aquellas personas que han dedicado una parte de su tiempo a revelar a Dios a otro, son las personas más felices.

Un hombre muy tímido descubrió el gozo de dedicar parte de su tiempo a Dios. Durante una de nuestras campañas de visitación, le pedí que fuera uno de los visitadores para revelar a otras personas lo que Dios significa para él.

"Pero yo no puedo hacer eso. No sé hablar", dijo.

"Todo lo que le pido es que vaya dos noches con su compañero a visitar ols hogares; si esta experiencia

(Sigue en la página 12, Col. 1)

COMO HACER LA OFRENDA—Por Roy L. Smith.

No existe asunto que más perturbe la vida del promedio de los cristianos como la cuestión de la ofrenda.

Los predicadores se excusan desde el púlpito cuando tienen que referirse al dinero como si fuere "no espiritual" el dar. Tratamos de ocultarlo, hacerlo desapercibido, mencionándolo lo menos posible y cumplirlo con la menor fricción. Todo lo cual, por supuesto, se debe a la falsa idea de lo que realmente es dará una forma elevada de adoración.

A toda persona se ha dado alguna porción de los bienes de este mundo. La cantidad varía así como su administración; pero cualquiera que pueda ser su cantidad, lleva consigo una medida exacta de responsabilidad. El hombre que tiene diez pesos en su bolsillo tiene un deber, y el que tiene cien tiene otra obligación. Ambos quedan sometidos al mismo principio, por supuesto, pero el grado de responsabilidad depende del total de sus posesiones.

Para hacer una ofrenda eficaz en la Casa de Dios en el día del Señor, por lo tanto, se requiere el razonamiento espiritual en grado superior. Es de suponer que Dios ha puesto en los bolsillos de los creyentes, hasta en tiempos de crisis, suficiente dinero para hacerles posible sostener su obra como ella lo requiera.

Lo primero que debe hacerse al levantarse cada Domingo, es tomar el tiempo necesario para que la mente se concentre en la gran verdad de Dios. Debe meditar sobre la bondad y misericordia del Padre, sobre su generoso y amoroso cuidado por los suyos, sobre los beneficios recibidos de El durante los pasados seis días desde el Domingo ultimo.

Dispuesta bien su mente, prepare también su cuerpo par ala casa del Señor, vestido con su mejor traje. Debe desechar toda aminmosidad, toda distracción y todo odio de sus vecinos. Limpie su cuerpo como lo hace con su mente y comparezca con una presencia esmerada, lo mejo rque en usted sea posible. Hay que reconocer que eviste un gran valor moral en la compostura.

Cuando cambie su portamonedas o cartera de su traje de diario al del domingo, ofrezca una oración de gratitud al Padre Celestial por la provisión que ha recibido para su bienestar durante esta semana. Consagre el dinero que coloca en el bolsillo de su traje del Domingo. Dígale a Dios que usted lo lelva consigo a la Iglesia, con la esperanza que sea bendecido al igual que usted.

Cuando penetre en la casa de Dios, entre en actitud de alabanza, con entusiasmo sincero y completa honestidad. Consagre su corazón en la oración de contrición del pastor por todas las personas. Ponga reverente atención a la lectura de las Escritu-

(Sigue en la página 11, Col. 3)

ESCUELA BIBLICA

DOMINGO, 4 DE MARZO DE 1951.—TEMA: EL MINISTERIO DE JESUS POR EL CAMINO.

Lectura Devocional: Mat. 20:20-28.
Lectura Antifonal: Marcos 10:35-45
Para Estudio: Marcos 10.

Texto Central: "Cualquiera que quisiera hacerse grande entre vosotros, será vuestro servidor." Marcos 10:43.

Lecciones de la Lección: Jacobo y Juan se allegaron a Jesús para hacerle una petición atrevida y presuntuosa, muy parecida a las que a veces hacemos los cristianos de hoy. "Maestro, quisiéramos que nos hagas lo que pidiéramos." Una demanda muy opuesta a aquellas palabras: "Padre mío, si es posible, pase de mí este vaso; empero no como yo quiero, sino como tú." Una petición que no armoniza con las palabras de la oración dominical: "Sea hecha Tu voluntad así en la tierra como en el cielo."

Son numerosos los cristianos de hoy que en sus oraciones demandan a Dios a su capricho. De una manera altanera y hasta orgullosa se atreven decirle a Dios que es lo que El tiene que hacer en este universo.

Jacobo y Juan, en su petición pensaban en su propio bienestar. Ya se estaban repartiendo los empleos del Reino. Sus mentes definían la obra de Dios en términos puramente humanos. Ya les estaban jugando sucio a los otros compañeros. Querían aprovechar su amistad con Jesús para tomar la delantera en la búsqueda de su propia seguridad. Pedían nada menos que sentarse a la diestra y a la siniestra del Maestro en Su gloria.

Esa actitud recuerda la de aquellos creyentes que se pasan la vida pensando en las bienaventuranzas del más allá y nada hacen con Cristo para mejorar este infierno del más acá. Son los cristianos a quienes solo les preocupa la salvación de su propia alma, los que desean huir de la ira venidera pero que no luchan por transformar mediante el Espíritu de Cristo la ira que los rodea. Son los cristianos pesimistas que creen ineficaz todo esfuerzo para empezar el Reino de los Cielos aquí en la tierra. Son los que aparte del mundo, Señor, se retiran, de lucha y tumulto, ansiosos de huir. Solo les preocupa, asegurar su lugar junto al Señor, y los demás que se salven si pueden. Pero ellos siempre primero.

La contestación de Jesús fué franca: "No sabéis lo que pedís." Antes de disfrutar privilegios tenían que tomar la copa y ser bautizados del mismo bautismo de sufrimientos y persecusión.

Como Jesús no los complació se enojaron. Esa actitud nos recuerda a algunos hermanitos de las iglesias que se enojan cuando el pastor no hace su voluntad de ellos. También se enojan con el Señor cuando no los cura como ellos quieren, cuando no les da las cosas que ellos piden y en la forma que ellos demandan.

Finalmente Jesús les señala el camino del servicio. "Cualesquiera quequisiera hacerse grande entre vosotros será vuestro servidor." Cristianos los hay en nuestros días que gustan de los primeros puestos en la iglesia, pelean las oportunidades de figurar en las plataformas, se ofenden si no se les ofrecen oportunidades de exhibicionismo y de publicidad.

DOMINGO, 11 DE MARZO DE 1951.—JESUS DECLARA SU AUTORIDAD.

Lectura Devocional: Salmos 2:1-8.
Lectura Antifonal: Marcos 11:11, 15-19; Marcos 12:28-31.

Texto Central: "Mi casa, casa de oración será llamada de todos los pueblos. Isaías 56:7.

Lecciones de la Lección: En tiempos de Cristo el templo había llegado a ser casi un mercado. Allí se vendían toda clase de aves, y animales. También los cambistas tenían allí sus puestos, y lo peor de todo era que cobraban en exceso. Los sacrificios del templo demandaban animales que había que comprar, pero el templo no era el lugar indicado para su venta.

Debemos aplicar esta lección a nosotros hoy día. Hay iglesias que tratan de sostenerse financieramente con actividades que indudablemente no tienen la aprobación de nuestro Señor. Iglesias católicas hay en Puerto Rico que auspician bailes, bingos, y otras actividades donde se expenden bebidas alcohólicas, aún en los mismos edificios y canchas de esas iglesias.

El templo es un lugar de adoración. Aún cuando las demandas de más espacio para actividades de educación religiosa y de las sociedades requiera usar la nave principal, debe insistirse en que su fin principal es la adoración y el culto.

El Señor echó los ladrones del templo. Hoy hay que echarlos del templo y de todas las organizaciones de la iglesia. Las congregaciones deben vigilar a los mercaderes que quieran comercializar las cosas sagradas. Toda congregación debe estar bien informada de la forma como se gastan sus dineros. Debe cuidarse de las actividades que auspicia para recoger fondos, de tal manera que su reputación cristiana no sea lesionada.

(Viene de la página 10)

ras, con la esperanza de que alguna frase leída resuelva con exactitud sus problemas. Si ve a alguien en la congregación que ha sido injusto con usted durante la semana, ore por él.

Cuando el pastor anuncia las ofrendas, ponga oído a la voz quieta de Dios. Pregúntele qué espera El de usted. Dijo un sabio predicador una mañana, al anunciar la colecta, "Dios le ha dicho a cada persona que está aquí lo que debe dar, y si todos nosotros somos obedientes, las necesidades de esta Iglesia serán cubiertas. Cualquier déficit será la medida de nuestra desobediencia."

Al depositar su ofrenda en el plato, santifíquela con una oración. Pídale al Padre Celestial que la use como la expresión de su interés por los que no le conocen. Pídale que le bendiga en proporción con su mayordomía.

Sobre todo, no piense en lo que otro

(Sigue en la página 12, Col. 3)

(Viene de la página 9)
Visitante, Dr. Sante Uberto Barbieri predicó cuatro poderosos mensajes que unidos a las muy sabios del Obispo Flint nos arman para combatir en un mundo que va perdiendo la tónica del Amor.

El viernes por la tarde nos trasladamos al barrio Esperanza donde radica la Capilla del Rdo. Leonardo Molinari Laboy. Allí celebramos un servicio In Memoriam a aquel siervo de Dios.

Lo Triste en Nuestro Programa.

Dos de nuestros pastores mas consagrados estuvieron ausentes por enfermedad. El primero, Jorge Richardson y el segundo, don Jaime Vargas, éste recrudecido en su enfermedad por la muerte el pasado 25 de enero de su esposa doña Ramona. Se hizo un recuento de defunciones y toda la simpatía metodista se expresó en trabajos memoriales a doña Carolina Jimenez madre del Rdo. Santana, Isabel de Morales, y Ramona de Vargas y el Seminarista Luna. Sufrimos tambien una ligera indisposición del amado compañero Rdo. Domingo Marrero.

Los trabajos de Conferencia terminaron el sábado.

Ordenaciones y Bodas de Plata

Recibió ordenes de diácono el seminarista Angel M. Arus .Los Rdos. Ariel Curet y Santiago Saez recibieron ódenes de Presbítero.

Este año se efectuaron las Bodas de Plata del Rdo. Jesús M. Amaro al cumplir 25 años como miembro de la Conferencia. El acto fué bello: un merecido mensaje y testimonio de simpatía al obrero fiel y consagrado.

Testimonios

La Conferencia fué un éxito. Fué afirmación Cristiana frente a la ignorancia y la intolerancia que todavía campea por los trópicos. Felicitamos al misionero Vincent y a su compañero el Rdo. Curet y demás predicadores locales; al Alcalde Rivera Rodríguez; a don Carlos Serrano a tdoa la Iglesia y así, a todo ese pueblo bueno y poseedor de esa hospitalidad, sello inconfundible puertorriqueño que nos señala en todo sitio. .**Pedro Felix Velázquez**

(Viene de la página 10)
no le hace a usted feliz y se siente fracasado, le dejaré libre."

Cuando regresó la primera noche quiso retirarse, pero le exigí su promesa. La segunda noche entró con el rostro radiante. "¡Mire! Conseguí a toda una familia, Juan, su esposa, los hijos. Todos vendrán el domingo."

Aquel hombre antes tímido, me extendió la mano mientras sus ojos brillaban de gozo, y diciendo, "Son míos, son míos." Sí, eran suyos, pero también eran de Cristo.

Necesitamos dedicar una parte de nuestro tiempo a revelar a Dios. Esto es mayordomía.

Dios nos da talentos. Cuando usted medita sobre la personalidad de los doce discípulos que Jesús escogió, usted cree a veces que podría haber hecho una mejor selección. Pudieran haber sido seleccionados hombres de mayor cultura, de más habilidad en el trato humano, o de una más grande influencia. Pero, ahí queda el hecho bien patente de que los sencillos talentos de aquellos hombres corrientes fueron empleados por completo para la revelación de Dios, el albor resplandeciente de un nuevo día sobre la tierra.

Sin la personalidad humana, Dios está imposibilitado para revelarse a otros seres, porque El obra por medio de la humanidad. Somos, en un sentido, los pies de Dios, sus manos y su voz. Sin nosotros Dios está invisible a los ojos de los seres que lo buscan y que nunca podrán descubrir Su imagen.

Dios nos da posesiones. "Este es el mundo de mi Padre", es algo más que las palabras de un himno, es una realidad. Este mundo es de Dios con todo lo que en él hay, incluso usted y yo.

Es fácil olvidar que todo lo que tenemos nos lo ha dado Dios. Cuando empezamos a contar nuestras ganancias, decimos a veces "todo esto lo he ganado." Pero sin la bondad de Dios no hubiéramos podido hacer nada.

Un humilde obrero sabía esto cuando entró una mañana en mi despacho para traerme un billete de $10 como su ofrenda para comprar una ambulancia para la China. "¿Cómo le es posible, le dije, dar ésto cuando usted gana solamente $30 a la semana?"

A lo que contestó, "Esto viene de la parte de Dios. Usted tiene que saber que El y yo somos socios." Lo hecho por ese humilde hombre no venía a ser un sacrifico.

Nuestro Padre sabe que es necesario que Su Reino venga a este mundo. El ve a los hombres buscando su presencia con indecible anhelo.

Tenemos que responder a esa necesidad dando nuestro tiempo, nuestros talentos y nuestros bienes, como el lienzo sobre el cual Dios pueda crear su propia imagen.

Sí, creo en la mayordomía, porque por medio de ella los hombres pueden llegar a conocer a Dios.

(Tradujo: Juanita M. Aguirre, del título: "I Believed in Stewardship',' publicado en "The Christian Advocate").

(Viene de la página 11)
está dando. Las ofrendas ajenas no son de su responsabilidad. Cumpla su deber con su Señor y tendrá el endoso del Todopoderoso, y El es la autoridad final.

Una vez depositada la ofrenda en el plato, dele rienda suelta a su imaginación, apreciando el bien que proporcionará. Trate de pensar en los que, cerca y lejos recibirán el beneficio de su dádiva, y dése cuenta también de las cargas que usted habrá mitigado en proporción con sus recursos. En el caso de reconocer que su ofrenda no fué suficiente y abundante, salde la diferencia cuando asista el domingo siguiente a la Iglesia, o antes, si es posible. No deje pendientes sus deudas con Dios.

(Tradujo: Juanita A. Aguirre, del título en inglés, "How to Make an Offering", publicado en The Christian Advocate).

(Viene de la página 4)
En el libro ya citado de Gerard Kennedy hay este pensamiento:

"Una nave con el timón roto es, en un sentido, más libre que una con timón dirigida por su capitán. Pero tiende a virarse con cada viento y puede hundirse cada vez que se estremece violentamente. La nave sin timón es una parodia de la libertad. La nave surca libremente cuando realiza su destino, o sea, el propósito para el cual fué creada." p. 7.

Cada acción de un cristiano, o de cualquier persona, demuestra a qué grado ha llegado a ser libre. Decía Epicteto, que ningún hombre es libre si no es amo de sí mismo. El que no se discipline en el proceso divino no aspire a ser libre, porque nadie será libre si el Padre no lo libertare.

10 de marzo de 1951.

Puerto Rico Evangélico

ESTE CORO es ya bien conocido en casi toda la ciudad de Nueva York por sus excelentes presentaciones en público y por haber puesto muy en alto la cultura y el arte no sólo de nuestro terruño borincano, sinó de la colonia hispana y de nuestra raza en general. Este es un coro que generalmente canta "a capella', esto es, sin acompañamiento instrumental alguno. Está compuesto por 50 cantores, distribuídos de la manera siguiente: 15 sopranos, 14 contraltos, 10 tenores y 11 bajos. En este coro hay cubanos, venezolanos, españoles y de otras naciones hermanas, pero la gran mayoría es puertorriqueña. Su directora es la Sra. Irma Avilés de Carlson y su pianista, la Srta. Evelyn Villafaña. Durante los últimos dos años ha actuado como Director-Visitante del mismo, el Rdo. Luis Rosario Nieves, quién actualmente sirve también como pastor asociado de la Iglesia Unida del Bronx, y quien ha preparado y dirigido el coro para sus presentaciones en público, fuera de la iglesia.

El rico y variado repertorio actualmente incluye más de 300 selecciones religiosas y más de 75 seculares (desde el anónimo cantar popular, hasta las obras de los grandes maestros, tales como Bethoven, Bach, (sigue en la P. 20)

SUMARIO

PORTADA
Coro de la Iglesia Unida del Bronx, N. Y.
CARTAS 2
EDITORIAL 3
¿QUE MAS SABES CANTAR?
Leslie D. Weatherhead 4
DOMINGO DE RAMOS
Pedro Zottele 5
LA MAJESTAD DEL LIRIO
Domingo Marrero 6
EL CRISTO DE NUESTRAS VEREDAS
JIBARAS
Carlos Rosa Guzmán 7
POEMAS 8
UNIVERSITARIOS EVANGELICOS
Samuel de la Rosa 10
ILUSTRACIONES EVANGELICAS 11
INTER - NOS
Eneas 11
LIBROS Y AUTORES 12
SINTESIS 12
NOTICIAS EVANGELICAS 14
ESCUELA BIBLICA 18
TEMAS EVANGELICOS
Roy L. Smith 19

Puerto Rico Evangélico

Jorge N. Cintrón
Director-Administrador

Rdo. Erasmo M. Bernier
Pres. Junta de Publicación

Vicente Paradizo
Jefe de Talleres

Año XXXIX. — 10 de marzo de 1951. — Núm. 1080

Puerto Rico Evangélico es el órgano oficial de las denominaciones evangélicas, Bautista, Discípulos de Cristo, Metodista, Presbiter:iana, Evangélica Unida de P. R. Se publica quincenalmente en los Talleres Puerto Rico Evangélico, Inc. Admitido como correspondencia de segunda clase en las oficinas del correo de Ponce. P. R., el día 10 de julio de 1912, de acuerdo con la ley del 8 de octubre de 1917. Afiliado a la Asociación de Iglesias Evangélicas de Puerto Rico.

Precio de Suscripción: Dentro de la Unión Postal, $1.00 al año. En los demás países, $1.50 al año. Pago adelantado.

Oficinas de la Dirección, Administración y Talleres Tipográficos radicadas en el edificio "Puerto Rico Evangélico", calle Comercio 89, Apartado de Correos 1707, Teléfono 723, Ponce, P. R.

CARTAS

COMENTA LA ESCUELA BIBLICA

"Les agradezco que hayan continuado ofreciendo la Escuela Bíblica. En mi iglesia usamos su revista para las clases el domingo. Siempre nos ayuda en la discusión de los temas. Que el Señor les siga bendiciendo en su labor.

Cordialmente,

Juan Santiago, Santurce.

NO QUIERE PERDER UNO SOLO

"Quiero informarle que en mi hogar siempre leemos nuestro Puerto Rico Evangélico. Cuando llega buscamos las noticias que nos trae de las iglesias en la Isla querida. No queremos perder ni un solo número en este año de 1951.

Suyo en Cristo,

María Díaz, Nueva York.

LE GUSTO EL PROGRAMA DE ORACION

Aunque a Nueva York Puerto Rico Evangélico nos llega unos días después siempre lo leemos con alegría. Me gustó mucho el programa para el Día de Oración. Deben hacer algo parecido para el Día de las Madres.

Atentamente,

María López, Nueva York.

SUGIERE MENOS NOTICIAS

"Permítame sugerirle que publique menos noticias y más artículos. Así aprovecharíamos mejor el espacio de la revista. Algunas noticias no son tan importantes."

Suyo en Cristo,

Alberto Santiago, Santurce.

DESEA ESTABLECER CORRESPONDENCIA

"Aunque sin conocerle, es mi deseo que al recibo de las presentes líneas disfrute de las muy ricas y abundantes bendiciones del buen Padre Celestial, pues somos uno en Cristo.

Sería muy gustoso para mí poder recibir de una forma contínua, esta revista que usted dirige. También quiero hacerle otro encargo, y es que tendría sumo gozo en poder tener correspondencia con algún hermano de ahí, para tener intercambio espiritual y noticias referentes a la marcha de la obra en diferentes países.

Queda de usted, suyo afectísimo en el amor de Cristo,

Samuel Oría,
Libertad Núm. 7, Bo. de Peral,
Cartagena, España.

EDITORIAL

DECIDIENDONOS POR CRISTO

En las páginas del Antiguo Testamento hay unas palabras en labios de Josué, las cuales adquieren una significativa actualidad para nosotros los seres humanos, indecisos y vacilantes, en este siglo de las bombas y las guerras. Dice Josué: "Ahora pues, temed a Jehová, a Dios, y servidle con integridad y en verdad; y quitad de en medio los dioses a los cuales sirvieron vuestros padres y servid a Jehová. Y si mal os parece servir a Jehová, escogeos hoy a quien sirváis; si a los dioses a quienes sirvieron vuestros padres: que yo y mi casa serviremos a Dios. Entonces el pueblo respondió, y dijo: Nunca tal acontezca, que dejemos a Jehová por servir a otros dioses."

Cada lector, cada persona, tiene que hacer decisiones. Todos los días la vida requiere de nosotros que escojamos unas cosas y rechacemos otras. Cada uno de nosotros tiene que ejercer su capacidad de preferir. En esta Semana Santa yo invito a los lectores a meditar en la decisión mayor que puede ocupar la mente de una persona, o sea en determinar, en decidir a quien vamos a servir con su vida. Yo sé que muchos hace tiempo hicieron su decisión para consagrar la vida entera a Cristo. Y no se han arrepentido. Los testimonios de numerosos cristianos revelan que la fecha más memorable en sus vidas es aquella en que decidieron seguir a Jesús, como el Salvador de ellos y de todos sus familiares, y de su comunidad, de nuestro mundo.

Un pastor evangélico de Argentina, el Rdo. Alfredo J. Capó relataba la siguiente experiencia de su vida. Decía él: "Yo nunca podré olvidar el recuerdo de un amigo querido, muerto por la maldad de los hombres, que, siendo de profesión peón caminero, humilde, pobre e ignorante, tiraba el mísero jornal que ganaba en el juego y la bebida. Su hogar más mísero todavía, se derrumbaba por la indigencia y el mal vivir, los disgustos familiares se sucedían en forma violenta." "Un día oyó la predicación del Evangelio de Cristo, de su Pasión, Muerte y Resurrección por los pecadores del mundo. Oyó una invitación del predicador a decidirse por seguir a Cristo, tomando su cruz cada día. Aquel caminero aprendió a leer a los 50 años de edad para enterarse por sí mismo de las verdades maravillosas de la vida de Jesús, y poco a poco fué cambiando de vida. Nosotros fuímos testigos—dice el Rdo. Capó—de su hogar lindo y limpio, de unos animales domésticos cuidados por él, de unos campos bien cultivados, y de una vida familiar llena de paz y de amor. Aquel caminero convertido en un caminante con Jesús cuantas veces llegaba el Domingo de Resurrección recordaba su propia resurrección, habiendo muerto al pecado para renacer con Cristo."

Aquel hombre humilde tuvo su crisis espiritual. A él llegó el momento de escoger a quien servir, si a los vicios que iban mermando su vida y la de sus familiares o si servir a un Cristo poderoso, resucitado y viviente, que había de transformar creadoramente todo el panorama de su existencia. Aquel caminero dijo en un momento inolvidable de su vida: Yo y mi casa serviremos al Señor.

Cada uno de mis queridos lectores puede tener una experiencia igual. Dios nos ha prestado la vida. Nos ha prestado la naturaleza y todo lo que en el universo hay y que podemos necesitar. Nos ha creado con potestad sobre los animales y las cosas. Nos hizo a Su imagen. Y también nos ha dotado de una voluntad para hacer decisiones. Nos ha creado como criaturas capaces de distinguir entre el bien y el mal. Pero a veces el mal y el pecado son tan pesados sobre nuestras vidas que llegamos a perder hasta la sensibilidad para el bien. Por eso Dios usa a los cristianos convertidos para predicar y vivir este Evangelio, para despertar las conciencias dormidas, para llamar los pecadores al arrepentimiento, para guiar a nuestros amigos en los pasos necesarios para hacer su decisión por Cristo.

Josué hizo una decisión muy importante cuando sus compatriotas querían irse en pos de otros dioses. El dijo: Yo y mi casa serviremos a Jehová.

Mi pluma humilde aspira a tocar los corazones de los lectores indecisos. Le he pedido a mi Señor que me use para despertar las fuerzas dormidas de aquellos a quienes el pecado y la ignorancia los mantienen alejados de Cristo. Que este mensaje sea aceptado como una invitación a eliminar las vacilaciones y a decidirse a caminar con el Maestro.

SINTESIS.....

La Asociación de Iglesias Evangélicas de Puerto Rico auspicia el **Servicio Unido en el Domingo de Resurrección** a las 6:00 A. M. frente al Capitolio Insular.—La **Iglesia Presbiteriana de Lares** pastoreada por por el **Rdo. Franklin D. Montalvo** celebró su aniversario el domingo, 4 de marzo, teniendo como predicador al **Dr. Angel M. Mergal.**—La revista La Nueva Democracia, editada en Nueva York, publica el discurso sobre Los Fundamentos de la Libertad, pronunciado por el **Rdo. Domingo Marrero** ante los estudiantes del Politécnico.—El 3 de marzo de 1951 fué dedicado el **templo Evangélico Unido en Sabana,** Luquillo. Pastorea la congregación el **Rdo. Gregorio Robles.—El Fondo Pro Refrigeradora** del **Seminario Evangélico** solamente asciende hasta ahora a $201. Si su iglesia no ha enviado su ofrenda puede hacerlo todavía.—Se está celebrando en el templo bautista de Carolina la 48 **Convención de las Iglesias Bautistas de Puerto Rico.** En la próxima edición publicaremos un reportaje sobre estos actos.—La Asociación de Iglesias Evangélicas auspicia un **Instituto Interdenominacional en Arecibo,** incluyendo las iglesias del distrito de Aguadilla durante los días 30 y 31 de marzo.—El **Rdo. Alberto Espada Matta** dirigirá una campaña de predicación en la Iglesia Metodista de Barrio Obrero desde el 23 al 29 de abril.—La Iglesia Presbiteriana de Ensenada informa haber iniciado un Proyecto para Construir las Aceras frente a su templo. Aquellos miembros de esta congregación ausentes que lean esta nota pueden enviar su ayuda al Rdo. Carlos Rosa Guzmán.—**La Iglesia Presbiteriana del Rosario,** en la municipalidad de San Germán, celebró su vigésimo aniversario desde el 18 hasta el 25 de febrero. Fué su predicador visitante el **Rdo. Tomás Aquino Ojeda.**—El "Challenge Fund" del Instituto Politécnico asciende a $13,000. Aún faltan por recaudarse $12,000 para poder iniciar la construcción del nuevo edificio. Coopere con esta campaña a favor de nuestro Instituto Politécnico.—La Primera Iglesia Bautista de Habla Española de Nueva York ha recibido 118 nuevos miembros y ha recaudado $18,000.—La Primera Iglesia Presbiteriana de Aguadilla anuncia para el 16 de abril la presentación del drama "El Poder del Libro Escondido", escrito por el **Rdo. J. L. Santiago Cabrera.** En esa misma fecha se celebrará la Asamblea Constituyente del Movimiento de Hombres Presbiterianos.—Ha visitado la Isla el **Dr. George E. Sweazy,** Director Nacional de Evangelismo de la Iglesia Presbiteriana de Estados Unidos de América.—Desde el 19 de marzo hasta el 9 de abril estará en la Isla el **Dr. Winfred E. Garrison,** de la redacción del importante semanario protestante The Christian Century.—El **Dr. Coe R. Wellman** fué el orador en el servicio de aniversario de la Iglesia Evangélica Independiente del Bronx en N. Y. Pastorea esta grey el compañero **Rdo. Alberto Vega Lebrón.**—La Iglesia Evangélica Unida de la Calle Unión en Ponce celebró una campaña evangelística de aniversario desde el 1 al 22 de febrero.—**Solicite su ejemplar de "Selecciones para El Día de las Madres." Poemas y Dramas para el programa de su iglesia o escuela. Cuesta 25 centavos. Lo sirve Puerto Rico Evangélico, Ponce.**—Acaba de salir de nuestras prensas "ID", Poema dedicado a la Juventud, escrito por el Obispo Sante Uberto Barbieri.—La Iglesia Evangélica Unida del B. Ollas de Santa Isabel, pastoreada por el **Rdo. Abraham Rodríguez** celebró su aniversario el lunes, 5 de marzo.—Ya está de nuevo en circulación el libro **Luces para Predicadores,** escrito por el **Rdo. M. E. Martínez** y publicado por La Aurora.—El 24 de marzo de 1951 contraerán matrimonio en Tacoma, Washington el **Sr. Richard Frank Russell y la Srta. Patricia Ann Williams.**—Lea más adelante el manifiesto que los evangélicos cubanos enviaron recientemente a su gobierno.—Si después de usted haber enviado el importe de sus suscripción anual a **Puerto Rico Evangélico** recibe una postal informándole que le hemos eliminado de las listas favor de descartarla. Pero sí recuerde, que si usted no responde a nuestro aviso de vencimiento enviando el dinero, muy a pesar nuestro tenemos que darle de baja. No permita que eso ocurra. Pague su suscripción a tiempo. Le estamos avisando con un mes de anticipación. Si usted está suscrito en su iglesia, tenga la bondad de pagarle al pastor o al agente.

INTER-NOS

Por ENEAS.

Con malicia para nadie,
Con caridad para todos.
LINCOLN

LOS ALTOPARLANTES

Es a todas luces claro que estamos en la obligación de hacer uso de cuanto recurso lícito esté al alcance de nuestra mano para la propagación del Evangelio. Entre esos recursos están todos aquellos medios que nos ofrece la ciencia de nuestros días. Debemos aprovecharnos de la radio, de los anuncios, de las grabaciones y de cuanto medio de comunicación la iglesia tiene a su disposición. Queremos referirnos a los altoparlantes en esta ocasión.

Mediante el uso de este moderno artefacto se hace posible llevar a viva voz el mensaje hablado y cantado a los que en una vecindad están cerca o distante de la iglesia pero que por alguna razón no vienen a ella. A prima facie el objetivo no puede ser más encomiable. Sin embargo, necesita que lo examinemos con mucha cautela. ¿Conseguimos en realidad lo que nos proponemos a través del altoparlante?

La realidad es que no hay un artefacto más odioso en nuestra vecindad que el altoparlante, sea éste de uso permanente o temporero. Y como somos nosotros los que lo hemos hecho odioso. Tanta culpa tienen los que lo usan para la propaganda comercial como los que lo usan para cualesquiera otros fines. Tanto es así que hoy por hoy se considera el enemigo número uno de la tranquilidad hogareña. Hay personas en muchos sitios en las que ha desarrollado un temor y un nerviosismo al borde de la neurosis.

En la forma como la mayor parte de los ministros usan el altoparlante nos parece que no hay un medio más contraprudecente que él. En vez de acercar personas al Evangelio lo que hace es alejarlas. ¿Sabe Ud. lo que molesta cuando al atardecer de cada día de servicios lanza su estridencia a todo volumen? Hay ministros que creen que mientras más lejos se pueda oír es mucho mejor. Para los hogares que están cerca eso tiene que ser un martirio. A los más distantes tiene que repugnarle. A unos y a otros tiene que sonarle como una can-

(Sigue en la página 12, Col. 2)

¿QUE MAS SABES CANTAR?

Un canto por una jovencita de nombre desconocido que hace su primera aparición ante el público de la crítica musical londinense.

Por Leslie D. Weatherhead.

La escena se desarrolla en el Queen Hall de Londres. Un culto auditorio se ha reunido para escuchar un concierto. No tenéis aquí al salvaje sin educación ni civilización. Tenéis Al West End de Londres que ha llegado en automóviles carísimos descendiendo ellos en trajes de etiqueta. Uno de los números del programa es un canto por una jovencita de nombre desconocido que hace su primera aparición ante el público de la crítica musical londinense. Canta, con voz perfecta y con esa gracia no fingida que es la cumbre del arte, un canto que ha practicado durante muchas horas con su distinguido tutor artístico. Al terminar el canto el aplauso es continuo y ensordecedor, y tanto el tutor como el auditorio exigen que cante otra vez. Nuevamente entona el mismo canto.

Pero hace mucho tiempo que aquel auditorio no ha escuchado nada tan lozano, tan comprensible y al mismo tiempo tan cautivador. Es imperativo que ella cante otra vez, y precipitadamente conferenci con su tutor. Ella se había preparado para cantar solamente este canto; su maestro no estaba dispuesto a arriesgar más. Sólo iba a tener esa oportunidad. "¿Qué más sabes cantar?" le pregunta él. Ella, saca de su cartera una canción y dice con toda sencillez: "Me gustaría cantarles esto." Sube a la plataforma, y los ruidos y la charla tumultuosa cesan. Con una tranquilidad perfecta, ella comienza.

Un verde cerro lejos hay,
Fuera del muro de una ciudad,
Do el amado Señor crucificado fué,
Que por salvarnos murió.

Lo canta con la gloriosa música de Gounod. El efecto es electrizante. Hace mucho tiempo que muchos de los que están escuchando no han oído un mensaje religioso, y aún más tiempo que no han oído un mensaje acerca de la cruz. La hermosa voz prosigue:

No podemos saber, no podemos contar
Los dolores que él sufrió
Mas creemos que por nosotros fué
Que allí pendiente padeció.

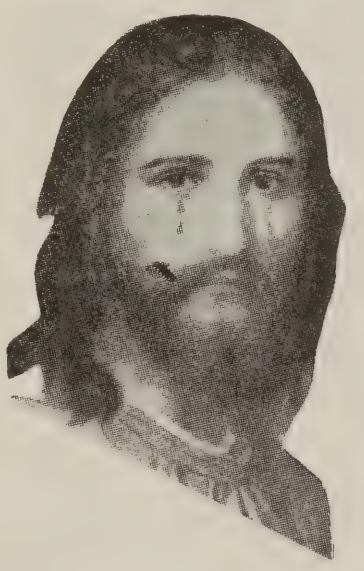

El silencio se hace casi tangible. La tensión se vuelve casi insoportable, y todavía prosigue la voz:

Por nuestro perdón murió,
Murió por nuestro bien,
Para que al fin al cielo vayamos,
Por su sangre preciosa salvados.

No se pasan cajas de chocolatines durante el cántico. No se cruzan comentarios en voz baja acerca del talento del cantante. Esa noche, en Queen Hall, muchos se olvidan de la cantante, en medio de un canto que los lleva en sus alas hacia afuera, hasta una solitaria colina cerca de una ciudad, donde pende un hombre cuya grandiosa lealtad y cuyo amor nada ni nadie pudo quebrantar—un Hombre que era todo o lo que Dios podía derramar de sí mismo en una personalidad humana—agonizando en medio de su angustia sobre una cruz de vergüenza.

Ningún otro justo había
Que pudiera pagar el precio del pecado;
Sólo él abrirnos la puerta podía
Del cielo y dejarnos entrar.

No hay muchos ojos secos. Las mujeres lloran abiertamente, impotentes para reprimir las lágrimas. Los hombres aprietan con fuerza la butaca de adelante, con sus nudillos blancos por la intensidad del esfuerzo, sus rostros tensos por la profundidad de la emoción. La cantante parece no temer del auditorio. Está cantando algo tan precioso para su propio corazón, que no le interesa agradar a quienes le escuchan. Se han olvidado de donde está. Está expresando, a través de la música de Gounod, la adoración de su propio corazón por su Señor crucificado. Y así la voz juvenil llega a aquellas maravillosas notas finales:

Oh, cuánto, cuánto nos amó!
Y amarle debemos también,
Confiando en su sangre redentora,
Y tratando sus obras de hacer.

La solista se olvida de saludar. Por cierto que el auditorio no se da cuenta de la omisión. No hay aplausos—sólo un gran silencio.

Así, en Africa y en Londres con los destacados y con los cultos y civilizados, con los hombres de los días de antaño y con los hombres y mujeres modernos que están dispuestos a considerarlo con calma; para todos, sus palabras son verdaderas, y son verdaderas sólo en cuanto a él se refieren. **"Y yo, si fuere levantado de la tierra, a todos atraeré a mí mismo."** Y cuando sujeto a su cruz, es alzado ante los ojos de los hombres, mediante un poder extraño que desafía al análisis, muriendo les da la vida; sujeto les da la libertad; suficiente, les redime de la peor angustia que el alma puede conocer, la agonía de la desesperación sin remedio; y sempiternamente amante les desafía, les ruega, y jamás les abandonará hasta que los haga suyos por siempre jamás.

Del libro "Un Hombre Común Frente a la Cruz".

SELECCIONES
para el
DIA DE LAS MADRES
—Dramas y Poemas—
PRECIO 25c.
Puerto Rico Evangélico, Ponce

LA MAJESTAD DEL LIRIO

Por Domingo Marrero Navarro.

La sencillez es el don de las almas de una sola pieza. Como la túnica del Señor. Sin dobleces. Es el patrimonio de las almas diáfanas que por la vida van arrojando claridades.

Porque el lirio floreció en el alma de los apóstoles en aquel primer servicio de resurrección un gozo contagioso se apoderó de sus almas. Y tuvieron que testificar. Tenían que contar su experiencia. En la primera persona en que pensaron fué en su compañero Tomás, el realista radical. Ellos respetaban a Tomás. ¡Cuántas veces Tomás se atrevió vocear las dudas que había en el corazón de todos! ¡Cuántas cosas aprendieron porque él se había atrevido plantear el problema! Tomás era un hombre honrado. Cuando tenía una duda se enfrentaba con toda seriedad a su problema. A pesar de que pudiese parecer lo contrario, la fe valía mucho para Tomás. El era un hombre que tomaba su fe muy en serio. Y por ello, infinitos problemas revoloteaban como zamuros alrededor sus afirmaciones. Esto es paradójico, pero es así. Unamuno decía que una fe que no duda es una fe muerta. Vale decir: que los hombres que tratan de encarnar su fe serán asaeteados por dudas y problemas. Pero acaso, ¿no es así que se desarrolla una fe más robusta y mejor fundamentada? La duda de Tomás no es la duda filistea. Ni la del soberbio sabelotodo que, a la postre, y radicalmente, no sabe nada. Es duda honrada, de la misma madera de que está hecha la fe admirable de los santos y profetas. Porque Tomás era un hombde serio y confiable fué que los apóstoles pensaron en él, para constituirle copartícipe de la nueva experiencia.

Leyendo el Evangelio podemos advertir la diferencia de clima espiritual entre Tomás y los demás apóstoles. "Al Señor hemos visto", exclamaban en transporte entusiasmados los discípulos. El calor de su regocijo contrasta con la frialdad lógica de Tomás: "Si no viere en sus manos la seña de los clavos, y metiere mi mano en su costado, no creeré". La convicción y el entusiasmo, sin embargo, pueden mucho. A pesar de su frialdad escéptica y su demoledor realismo, Tomás es arrastrado por aquel grupo entusiasta. Tenían una experiencia distinta e inefable. Pero la inefabilidad del encuentro con Jesús se traslucía a través de sus rostros, de sus palabras. Tomás vió algo distinto en ellos, y quiso probar.

Así que, el domingo siguiente, estando a puertas cerradas todavía, y Tomás con ellos, vino Jesús y se puso en medio de ellos y les dijo: "Mete tu dedo aquí, y ve mis manos: y alarga acá tu mano, y métela en mi costado: y no seas incrédulo, sino fiel".

Se acostumbra señalar a Tomás como el discípulo incrédulo que hubo menester de poner su mano en el costado de Jesús para creer. El Evangelio no dice nada de eso. Dice, sí, que Tomás había dicho que hasta que no viere la señal de los clavos y metiera la mano en el costado, no creería. Pero una cosa fué lo que Tomás dijo cuando estaba distante y lejano de esa experiencia existencial y decisiva, y otra la que hizo, cuando se encontró frente a frente, y cara a cara a un Jesús vivo, resucitado y confiable que se daba a todas las pruebas que los hombres quisiesen hacer.

Cuando el apóstol Tomás vió al Cristo Resucitado se dejó de argumentos y silogismos, de razones y de pruebas. Frente a la profunda experiencia de la intimidad y la compañía de Jesús, cayó a sus pies, y le reconoció emocionado diciéndole: "Mi Señor y mi Dios".

Todas las complicaciones racionales de Tomás cayeron, como escamas de sus ojos. Aquel ser escéptico y complicado, al sentir el contacto dinámico de una nueva experiencia, se convirtió en un ser diáfano y sencillo, de una sola pieza, con la expresión gozosa de la fe de un niño.

La sencillez es el don de las almas de una sola pieza. Como la túnica del Señor. Sin dobleces. Es el patrimonio de las almas diáfanas que por la vida van arrojando claridades. Aunque sea la claridad humilde del rayito de sol en buhardilla triste.

Los sencillos heredarán el Reino de los cielos. No lo heredarán, que ya lo tienen. Y Tomás había reconocido a su Rey en aquel momento. Rey de una sola pieza. El Reino de los Cielos es el Reinado del Espíritu de una sola pieza, y en ella nos da el patrimonio: promesa, esperanza, y cumplimiento gozoso. Cumplimiento constituyente. Y nos constituye dándonos potestad de ser llamados hijos de Dios", Hijos del Espíritu de una sola pieza. Sin complejidades ni escondrijos. Sin pliegues ni partes.

Sencillamente alta, de la estirpe de Aquel que, siendo forma de Dios, no tuvo por usurpación ser igual a Dios: antes se anonadó a sí mismo, tomando forma de siervo. Cumplimiento gozoso en el Señor de la túnica de un solo hilo, que "siendo hombre se hace Dios" al decir de sus acusadores judios, quienes no recordaban al Salmista que declaraba a Dios y al hombre de una misma pieza. "Yo y mi padre una cosa somos" así también decía El,--testimonio de eternidad y nidal de agonías.

Pero llega un día en que afinamos. Madejas que desenredamos, luminosamente y sin ciencia de cosas. Flecos que apuntamos hasta que nos quedamos en un solo hilo: el eterno, el mismo hilo del Espíritu de una sola pieza. Tras agoniosa lucha ponemos nuestra rueca más allá y más acá de esas turbulencias. Y no por nuestro empuje en la agonía, sino por gracia.

Es la hora del silbido apacible y suave en el escondedero del Horeb, que nos llama a nosotros—de doblado ánimo—al ánimo sencillo del de la sola pieza. Es la hora de la muerte y de la vida. Muerte y vida en esta vida. Muerte eterna, que no es muerte, que vive y lucha en nosotros. Vida eterna también en nosotros, que nos convoca al sencillo ánimo. Al ánimo integrado. Entonces somos sencillos como niños. Y vamos por la vida como piedra que lanzó el Hondero, co-

(Sigue en la página 12, Col. 3)

El Cristo de Nuestras Veredas Jíbaras

Por Carlos Rosa Guzmán.

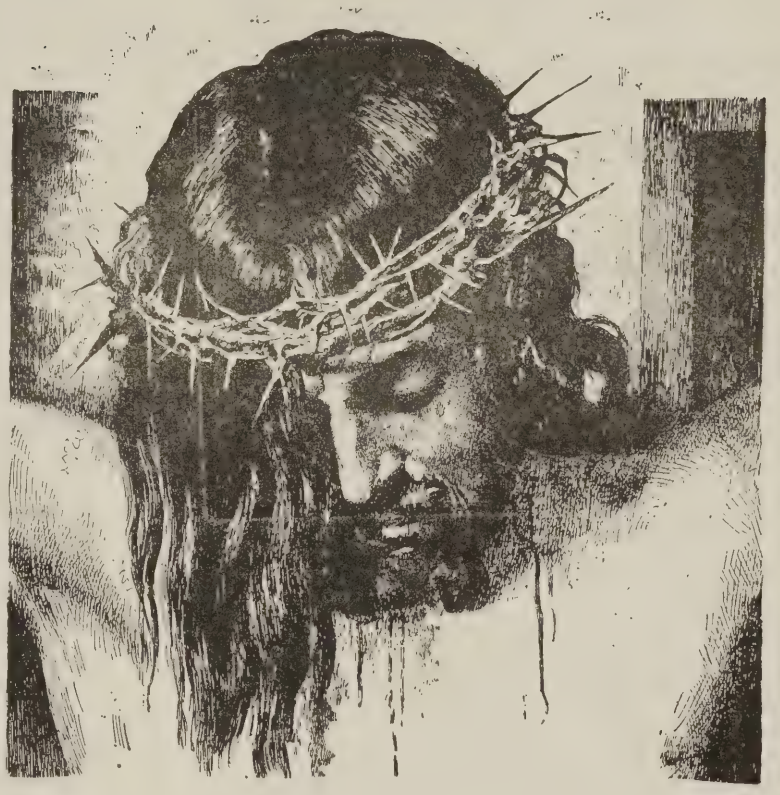

Celebramos la Semana Santa. Estamos caminando con Jesús por la vía dolorosa. Con El tuvimos que llorar sobre lo alto del Olivar al contemplar la Santa Ciudad de Jerusalém que le ofrecía, no el trono esplendoroso de David, sino la ignominiosa cruz del Calvario. Junto a El libamos la copa amarga y sudamos sangre de sacrificio. Frente a El sufrimos el oprobio de su muerte: con el solo lenitivo espiritual de que al final de la jornada encontraremos vacía su tumba terrenal.

En estos días de pasión se habla mucho acerca de Jesús. Al igual que en el caso de Herodes, muchas personas podrían hacerse le pregunta: ¿"Quién, pues, será éste de quien oímos tales cosas?" El motivo de la pregunta denota interés creciente en la persona de Cristo. Su influencia en el progreso del mundo; su impulso a la civilización; su participación en el bienestar de la humanidad; todo ello ha dado lugar a que los hombres se entusiasmen por conocer cada día más cerca del Divino Redentor. De ahí que las más altas cumbres del pensamiento humano hayan aclamado su divinidad. Leed, sinó, "La Vida de Cristo", de Papini; "Jesús el Hijo del Hombre", de Gibron; "Hombre Eterno", de Chesterton; "Jesús", de Henri Barbuse; "El Cristianismo", de Navarro Monzó; y "El Cristo Invisible", de Ricardo Riojas.

Pero en estos días debemos recordar también al Cristo de la Pasión, como el Hijo del Hombre. Jesús de Nazaret estuvo sujeto a limitaciones físicas y mentales. El se llamó a sí mismo "hijo del hombre". De María, mujer, recibió trato de niño. Como niño, creció, naturalmente. "Y Jesús crecía en edad, en estatura y en gracia para con Dios y para los hombres". Sufrió tentaciones, igual que nosotros. Recordadlo sobre las almenas del templo. Pero sobretodo contempladlo en el madero de la cruz, despreciado y deshechado entre los hombres, varón de dolores, experimentado en quebrantos, herido por nuestras rebeliones, molido por nuestros pecados. He ahí al Cristo de la Pasión, y digamos con el místico:

"Tú me mueves mi Dios, muéveme verte
clavado en esa cruz y escarnecido;
muéveme ver tu cuerpo tan herido;
muévenme las angustias de tu muerte."

Jesús también fué perfecto en su divinidad. Así se puso de manifiesto en su nacimiento virginal - de mujer que no había conocido varón. Así lo vimos expresado simbólicamente al entrar en triunfo en la ciudad de Jerusalém, montado sobre un asno -que jamás había sido montado por persona alguna. Así lo ratificamos al ver su cuerpo sepultado en un sepulcro nuevo- que anteriormente jamás había sido usado. Jesucristo es el Hijo de Dios, y así lo comprueban el teestimonio de la razón, de la historia y de la experiencia. No tuvo la perfección del conocimiento, ni del poder porque en su forma humana no hizo uso de sus atributos de omnisciencia, omnipotencia y omnipresencia; pero tuvo la perfección de la libertad del pecado y la perfección de su vida de amor.

William McDoughall, psicólogo norteamericano, dice que "nuestros caracteres se modelan de acuerdo con el sentimiento o el ideal de vida que tengamos". La vida de Cristo se circunscribió a un sentimiento de amor perfecto hacia la humanidad. Dios es amor: luego encarnando Cristo en su vida la manifestación más perfecta del amor, concluímos razonablemente aceptando a Cristo perfecto en su atributo esencialísimo de divinidad.

Estudiar a Cristo en los dos aspectos anteriores, como Hijo del Hombre y como Hijo de Dios, es tan solo conocer su persona y su naturaleza. Para conocerle en su misión mesiánica, que es el motivo cumbre de la Semana de Pasión, es necesario estudiarle como Salvador del Mundo, y mucho mejor como nuestro Salvador Personal. "Porque de tal manera Amó Dios al mundo que ha dado a su Hijo unigénito para que todo aquél que en El crea no se pierda, sino que tenga vida eterna." La muerte expiatoria de Cristo en el madero de la cruz, derramamiento de su sangre preciosa, fué para darnos a nosotros la salva-

(Sigue en la página 13, Col. 2)

"LO QUE ME PERTURBA"

No es mi salvación o mi perdición
lo que perturba mi alma;
es saber si he vivido vanamente
o si mi vida ha servido para algo
y especialmente para alguien.

Es saber si lo que tras de mí queda
es paja, ceniza, rastrojo,
o hechos inmortalizados en secreto
por el amor y la gracia de mis manos y espíritu
en almas dolientes y corazones afligidos.

Es saber si en el camino de mi peregrinar por este mundo
he sembrado cardos y espinas
o esperanzas y bendiciones.

Es saber si las notas que han brotado de mis labios
llevaron a alguien a la Montaña del Encantamiento,
para escuchar el silencio del cielo estrellado
y la armonía de las cosas imperecederas.

Es saber si mi rostro y mi mirada
eran tales que infundían un santo frenesí,
y ardiente celo y noble aspiración
en alguien que bregaba en el valle de este nuestro vivir.

No es saber si para mí hay
cielo o infierno,
placer o tortura,
pero sí, si este cuerpo que me siento ser
y esta alma que me siento arder en inquietud,
por la gracia de Dios, han servido,
aunque fuera por un día tan sólo
o por una sola hora,
para tapizar el camino de los hombres
de unos pocos pétalos de fraterna gracia;
y si deparan caer en sus heridas
unas gotas de bálsamo celeste
que tornara más suave la cuesta íngreme y áspera
de su diario vivir.

Sante Uberto Barbieri.
Del libro "Del Fango a las Estrellas."

FRENTE AL PAISAJE

Estoy, oh mi Señor, frente al paisaje,
Hay música escondida en el ramaje;
Lléname el alma de canción y trinos;
Y a los últimos rayos vespertinos
Ilumina de sueños mis caminos.

Permíteme asomarme a Tus pupilas
En las horas serenas y tranquilas.
Dame la ensoñación de Tu mirada,
Y la llama que brilla apasionada
Por el fuego de amor alimentada.

Permíteme sentarme quietamente
Mientras me vas diciendo quedamente
Tus palabras de magia encantadora,
En tanto que en silencio mi alma adora
En la paz armoniosa de esta hora.....

Francisco E. Estrello.

"EL EVANGELIO DEL ALBA"

G. Báez - Camargo.

El alba es bienaventuranza
de claridad: símbolo de esperanza.
El alba dice:

"Blanca soy. Soy el momento
de anunciación. Seguras, milagrosas
mis claras alas abren su portento:
nuevo Gabriel, proclamo el nacimiento
Del Rey qua ha de vencer las pavorosas
tinieblas nocturnales.
Cuando mis senos, como mansa fuente
fluyen sus nítidos raudales
que el cielo lacta suavemente,
se despiertan las rosas,
vuelven al Orto la pintada frente
y "¡viene el sol!" murmuraban ruborosas.
Blanca soy. En el alma del que espera,
mi beso es luz jamás perecedera,
cuando la sombra todo se lo arranca,
y en medio de la noche de su vida,
mi beso apunta en su alma dolorida
tibios albores.....

¡La esperanza es blanca!
¡Soy la blanca esperanza! Lentamente
se baña en mí el azul del cielo
como una inmensa frente.
Ven tú también. Si quieres que el consuelo
fluya en tu ser como inexhausto río,
ven, báñate en mis luces, hijo mío.

Ven y aprende la bienaventuranza
que mis albores fúlgidos contienen,
y es:

¡Bienaventurados los que tienen
la clara beatitud de la esperanza!"

EUCARISTIA

Entristeció una voz la Santa Cena,
una voz tan humilde en su amargura,
que fuerza a confesar cómo la pena
jamás halló expresión de más dulzura.

"Mi postrimera hora se avecina,
profetizó el Señor: de cierto os digo
que mi siembra en la tierra ya termina,
y quien ha de entregarme está conmigo."

Enmudeció Jesús; mas intrigado
cada cual por sí mismo, al Ser amado,
"soy yo, soy yo, Maestro?" repetía.

Y Jesús señalando al gran culpable,
"¡Tú lo has dicho!" gimió, y el miserable
Judas, turbado aún, se sonreía.....

¡Oh, bienaventurado quien acuda
a recibir el santo Sacramento,
llevando el alma libre de la duda
y limpio el corazón de fingimiento!

¡Cenar con Cristo! Hacerse solidario
de sus tormentos, y, en amor profundo,
prometernos subir hasta el Calvario,
si nos condena, en su ignorancia, el mundo.

Unirse a Dios por invisibles lazos,
dejando nuestras almas en sus brazos
disfrutar de una gloria indefinida,

y no olvidar que, con el pan y el vino,
nos da Jesús en símbolo divino,
paz, amor y humildad..... ¡su propia vida!

Claudio Gutiérrez Marín.

ANTE LA CRUZ DE CRISTO

¡Oh Cristo! subiste al Calvario
Y en Ti la crueldad se gozó;
Tu sangre a raudales corrió.
Tu cuerpo quedó destrozado,
Los hombres, ¡oh Cristo! qué necios
Te alzaron en trágica cruz
Jamás comprendieron que estaban
Prendiendo un reguerd de luz.

Jamás, presintiendo el Calvario
Cediste, Maestro, al terror;
La cruz decidido aceptaste
Y el reto lanzaste al dolor.
Pero algo es más cruel que la muerte
Y a tu alma sensible alcanzó;
El odio, la burla, el desprecio,
Que el pueblo en tu contra mostró.

Perdona, Señor compasivo,
La infamia que un Gólgota alzó
Y en él al Señor de la gloria
Con odio feroz levantó.
Tu muerte, la fuente es de vida;
Tu cruz, testimonio es de amor;
La fe y el amor que redimen
Tomaron de allí su esplendor.

Por eso en tu cruz, ¡oh Maestro!
La gloria encontramos no más,
Y es dicha inefable seguirte
Doquiera llevándola vas.
Tu cruz ha de ser nuestro emblema
De noble heroísmo y de fe,
Y el triunfo con ella obtendremos
Doquiera posemos el pié.

Vicente Mendoza.

"SALMO DE FUEGO"

Alfonso Junco.

Tu luz clarifíqueme,
árdame tu fuego;
tu resplandor mate mis sombras,
mi basura y mi herrumbre den llamas a tu incendio.

Piedra angular, Cristo,
que al choque siniestro
de la angustia, diste
tu fulgor perfecto
de verdad tu lumbre
de amor y de rapto y de cielo:
¡saca de mi piedra,
con golpe certero,
tu dulce relámpago,
tu fuego famélico!

¡Y hayan luz los que mueren de tiniebla,
lumbre los que mueren de invierno!

Suavísimas esquilas
canten saludo al sol que va naciendo;
campanas de locura..
toquen a rebato: ¡Fuego, fuego, fuego!
Tu clamor mañanero pacifíqueme,
sacúdame y desquícieme tu incendio;
házme luz y hazme lumbre contigo,
dame el albor manso, dame el rayo intrépido
¡Quiero hundirme en tu luz serenísima!
¡Quiero alzarme en tu línea de fuego!

PORQUE SE

Porque sé ¡oh Señor! que estás conmigo,
porque sé que a Tu amparo, que a Tu abrigo
puedo esta noche descansar en paz,
tranquila busco el lecho de reposo,
me entrego a tu cuidado generoso
y en el sueño encontrar quiero solaz.

El día ha sido de afán y de cuidado
y aún confieso, Señor, que habré agravado
mi deuda de pecado por saldar;
más imploro perdones mi flaqueza,
que mi falta más grave es la torpeza
con que suelo en Tu senda claudicar.

Perdónale y concédele a mi alma
torturada, intranquila, aquella calma
que sólo puedes darle Tú, Señor;
es tan negra la angustia de este mundo.....
¡tan tolerado el mal, y tan profundo
mi íntimo anhelo de verdad y amor!

Repose, pues, mi cuerpo y su energía
se traduzca en servicio y alegría
al despuntar del alba nueva luz;
y que el mundo al mirarme sólo vea
inextinguible refulgente tea
encendida en la Antorcha de Tu Cruz.

Laura Jorquera.

GRATITUD

Oh Señor, cuyas leyes no cambian jamás,
Te damos gracias porque sabemos
Que después de la lluvia volverá a brillar el sol;
Que después de las tinieblas surgirá la luz;
Que después del invierno reventará la primavera;
Que después del descanso de la noche, volveremos a
despertar.
Te damos gracias, oh Señor,
Porque la vida sigue su curso y el amor permanece,
y porque la vida, como el amor, nunca puede morir.

Jeanette E. Perkins.

Aurea L. Rivera, futura abogada junto a otras universitarias, separando semillas.

El movimiento universitario evangélico inició hace varias semanas, un experimento de ayuda a la comunidad.

Tuvo como centro de operaciones los terrenos de "El Guacio", en San Sebastián, donde está funcionando un proyecto de acción cristiana sostenido por la Iglesia Presbiteriana. Los actores principales del experimento fueron los miembros de la Fraternidad de Universitarios Evangélicos; del Colegio de Agricultura y Artes Mecánicas de Mayagüez; del Instituto Politécnico de San Germán, del Seminario Evangélico y de la Escuela de Enfermeras del Hospital Presbiteriano.

Pintando la casa del médico.

Vista general del grupo que asistió a los terrenos de "El G

Universitarios Hacen a la Comuni

Fué una labor donde el subconsciente colectivo de que hablan los sociólogos se reveló en el trabajo comunal, y donde los colegiales se olvidaron de los libros para "bregar con la brocha y la azada."

Esa fué la tónica predominante del Sexto Congreso de la Federación de Colegiales Cristianos, que tuvo como lema "Enriqueciendo la Vida Espiritual", inspirado por el Rdo. Miguel Limardo, capellán de los universitarios evangélicos.

Fué Transformador

El ribete tradicional de la preponderancia parlamentarista y de discursos líricos, fué retocado dándole una nota vibrante, moderna, de utilidad, a las actividades del Congreso. Fué acción desinteresada y creación de actitudes de compañerismo y de vida creadora y cristiana.

Fué transformación y revolución a la vez, por partir precisamente de los jóvenes universitarios, quienes son la esperanza del mañana y los puntales en que descansa la iglesia evangélica puertorriqueña.

Alrededor de 100 jóvenes universitarios, incluyendo 3 católicos, laboraron en el proyecto de mejoramiento comunal que comprendió actividades agrícolas, industriales, de dispensario médico y la pintura de una vivienda.

acio" donde se está llevando a cabo un proyecto de ayuda social a la comunidad.

Experimento de Ayuda Social

ad——Por Samuel D. de la Rosa.

Experiencia única

El programa diario incluyó el desayuno a las 7:00 a. m. seguido de las devociones matinales y de 8:00 a 12:00 trabajo en el proyecto. Por la tarde, luego de descansar, celebraron actividades recreativas bajo la dirección del joven Víctor M. Morales, hijo del Rdo. Alvaro Morales, ministro presbiteriano. Durante las noches se ofrecieron conferencias culturales que estuvieron a cargo de la Sra. G. E. Seel, esposa del Rector del Instituto Politécnico; Rdo. Enrique Plyler; Rdo. Samuel Corchado Ortega, Rdo. Rafael Boissén y los doctores Ismael Vélez y Angel del Busto.

Lily Esther Orlandi, instructora de Economía Doméstica en la Universidad de Puerto Rico, dijo que "ésta ha sido la experiencia más rica en nuestra vida de jóvenes, porque hemos servido y al mismo tiempo hemos gozado como jamás en el pasado." Lily trabajó en la porqueriza del proyecto.

El Rdo. Angel L. Seda y su grupo aplanando el terreno.

Alicia Hernández, sembrando semillas.

Por su parte Alicia Hernández, católica, graduada del Colegio de Mayagüez, dirigió un grupo que se dedicó a construir escalinatas de

(Sigue en la página 13, Col. 1)

Dalila Pérez, manejando una pala.

Sra. W. Williams Asistirá a Boda de su Hija en Washington

Sra. Winifred Williams

El Profesor Hugh J. Williams y la Sra. Williams del Seminario Evangélico de Puerto Rico, han anunciado que su hija Patricia Ann se unirá en matrimonio al joven Richard Frank Russell el día 24, de marzo del corriente año. La boda se llevará a efecto en la Primera Iglesia Discípulos de Cristo, en Tacoma, Washington.

El Sr. Russell estudiaba en el Colegio de Puget Sound, Tacoma, pero siendo un miembro de la Reserva Naval, espera ser llamado a servicio activo en cualquier momento después del primero de abril. La joven pareja establecerá su hogar en Tacoma, Washington.

Patricia llegó a Puerto Rico con sus padres en 1943. Durante los cuatro años que vivió en Río Piedras con sus padres, la Srta. Williams asistió a la Escuela Elemental de la Universidad de Puerto Rico y luego a las Escuelas St. John's y Robinson en el Condado. En 1947 fué con su familia a Tacoma, Washington, donde terminó sus estudios superiores en la Escuela Superior Stadium. En el 1948 ingresó en el Colegio de Puget Sound, en Tacoma, donde cursa actualmente estudios en las Facultades de Economía Doméstica y Psicología.

El Dr. Williams, padre de la novia, es profesor de Educación Cristiana y Sociología en el Seminario Evangélico de Puerto Rico. Es además instructor de Psicología Educativa, en los Cursos Extramuros que ofrece en Ponce la Universidad de Puerto Rico. La Sra. Williams es profesora de Música del Seminario Evangélico. Fué, además, directora del Coro de la Iglesia "Unión" en Miramar y del Coro Interdenominacional, auspiciado por la Asociación de Iglesias Evangélicas y el Seminario Evangélico de Puerto Rico.

La Sra. Williams saldrá de San Juan hacia Tacoma, vía Pan American Airways, el día 25 de febrero, para asistir a la boda de su hija. De paso por Nueva York visitará algunos de sus familiares en Columbus, Ohio.

La Sra. Wililams pasará la primavera y el principio del verano en Tacoma y otras ciudades del estado de Washington. Luego, en julio, visitará a su padre el Dr. H. P. Williams, quien reside en Albuquerque, Nuevo México. Regresará a Río Piedras, a fines de agosto, a principio del próximo curso escolar.

CERTIFICADOS

de Matrimonios y Bautismos, a dos colores. Papel satinado, 9x12". Precio, $1.20 docena.

Puerto Rico Evangélico, Ponce

(Viene de la página 4)

taleta. Además, como técnica es una de la peor clase. ¿Por qué obligar a la gente a oír aquello que de buena gana no quieren escuchar? Si ellos saben donde está la iglesia, y si hay un ministro que a través de sus relaciones personales trata de promover el interés y aún no han hecho una decisión, ¿por qué insistir en meterles el Evangelio por los oídos? No sería juicioso continuar pacientemente por los medios persuasivosy esperar?

Sin embargo, nos parece que el altoparlante tiene su uso. Ese uso es el que aconseja la discreción. Si a través de él podemos trasmitir suaves y dulces melodías y el mensaje consolador del Evangelio en un tono mesurado, se puede esperar buenos resultados. Pero no pretendamos alcanzar los más remotos confines ni trasmitir cuanta información se dé en el púlpito.

En fin, no vamos a prescribir el altoparlante. Vamos a hacer uso discreto del mismo. Si esto no es posible, desistamos, no sea que a través de él estemos creando una atmósfera de repulsión y antipatía contra el Evangelio.

Conferencia Luterana se Reunió en Río Piedras

La Trigésima Conferencia Misionera Luterana de Puerto Rico se celebró en la Iglesia Luterana de la Transfiguración que dirige el Rdo. Francisco Molina. Comenzó la conferencia con un solemne servicio divino y Santa Comunión. Predicó el sermón el Rev. Eduardo Roig, Pres. de la Conferencia y ofició el Rev. Francisco Molina, Secretario. El resto del día fué dedicado a los negocios de la conferencia. El Rev. Merle G. Franke y el Sr. Ludvig E. Harrgan fueron los delegados fraternales de la iglesia Luterana en Islas Vírgenes. Se discutió la posibilidad de formar un Sínodo Luterano con las congregaciones de Puerto Rico e Islas Vírgenes Se nombró un comité para discutir el proyecto. Se informó la organización oficial de la iglesia luterana de Río Piedras y la nueva misión de Puerto Nuevo. Los hermanos resultaron electos como oficiales de la conferencia: Presidente: Rev. Eduardo Roig, Vicepres. Rev. César Cotto, Secretario, Rev. Francisco Molina, Tesorero: Hno. Arturo Látimer. Vocales: Rev. Evaristo Falcó, Hno. José Luis Hernández, Hno. Santiago Morales.

La Convención de la Liga Luterana de Puerto Rico se celebrará el jueves 22 de febrero en la Iglesia Evangélica Luterana de la Santísima Trinidad en Bayamón que dirige el Rev. Sergio Cobián. La Liga Luterana es la organización Luterana a cargo de la juventud de la iglesia. El Pres. de la Liga de Puerto Rico es el joven universitario Sr. Roberto Morales, de Barrio Obrero.

(Viene de la página 6)

mo aljaba que camina al blanco. Entonces recibimos la vista y vemos en plan de admirable sabiduría las complejidades de esta atormentada vida nuestra.

La sencillez de ánimo es don y conquista. Es amanecer más allá de la tormenta. Es nítido blancor de la mañana después de disipada la agonía de la noche. Es fruto gozoso del que ha visto resolverse la ecuación de su vida. Entonces sobran las saberes y decires y solo cumpleexclamar con

(Sigue en la página 13, Col. 2)

(Viene de la página 11)

bloques de cemento. Aurea Lydia Rivas, quien se recibirá de abogada en mayo próximo, con sus manos, llenas de ampollas, dijo que "jamás había participado en una actividad tan noble donde se haya demostrado de lo que es capaz una juventud atrevida y dispuesta a servir."

Frases de Elogio

Carey Parson, norteamericano que estudia en el Poly, se incorporó al grupo de los pintores y nos expresó que "sentía una profunda admiración por los estudiantes puertorriqueños." Con ella laboraron Carmen Figueroa, Jesús González y el nuevo presidente de la Federación, Angel M. Arús, seminarista metodista.

Eva Luz Robles, estudiante de segundo año en la Escuela de Enfermeras del Presbiteriano prestó sus servicios con el grupo de sembradoras, integrado por cinco señoritas y cuatro jóvenes. Juntos prepararon una parcela y la sembraron de maíz.

Angel Candelas, estudiante en la Universidad, auxiliar de ingeniero, trabajó con un grupo que se dedicó a nivelar el terreno y elogió la camaradería y buena disposición de los compañeros.

René Cardona, segundo teniente de la Reserva y graduado de Ciencias Naturales, Lulú Espéndez, quien estudia el Curso Básico, Tomás Romero Calderón, estudiante de Ingeniería Civil, Luis Orengo, del Poly, Ernestina Rivera, de la Escuela de Enfermeras, tuvieron frases de elogio para este proyecto comunal llevado a cabo en "El Guacio."

En la despedida, muchos dejaron escapar tenues lágrimas, porque habían disfrutado de una gran experiencia y porque estaban conscientes de que "Cristo es el Camino" en sus vidas.

(Viene de la página 12)

Tomás, sencillez de fe más allá de las brumas.

"¡Mi Señor y mi Dios!" En esa hora la Cruz tiene un nuevo sentido porque el lirio ha nacido en nuestra alma y ha sido puesto, como ofrenda existencial, sobre la cruz.

Libro "Meditaciones de la Pasión"

Del Rdo. Domingo Marrero.

Cuando Tú Llegues

Por Daniel de la Vega.

Señor, aquí me tienes esperándote, fervoroso y desnudo,
con mi pequeña lámpara encendida a los pies del futuro.
No se por qué camino viene el himno de tu perfil augusto,
pero siento el rumor de tu sandalia en mi corazón mudo
No sé por qué horizontes tu silueta ha de asomarse al mundo;
pero este año las rosas nacen vueltas hacia el oriente rubio.....
Cuando tú llegues besaré la tierra, en señal de saludo,
y apagaré mi lámpara, ya inútil en tu día profundo
Cuando tú llegues me darán das cosas sus sentidos ocultos,
y mi vida será tan dulce como la luna en el crepúsculo.
Cuando tú llegues abriré mis puertas para que entre el júbilo
del viento, y para ver los nuevos signos de los cielos nocturnos.
Porque se poblarán de estrellas nuevas los cielos del futuro
cuando los pechos de los hombres se callen los orgullos.....
Y en nuestros ojos quedarán tan sólo rencores moribundos,
deshaciéndose en lágrimas, fragantes como de un llanto tuyo.
Cuando tú llegues guardaré silencio y así mis versos últimos
quedarán convertidos en alegres pájaros errabundos.....
Repetiré tu nombre día a día bajo mi techo obscuro,
para que mi vivienda quede llena de su claro murmullo.
Hacia ti tenderé mi pensamiento minuto tras minuto,
para que quede azul, y como enfermo de un lago plenilunio.
Y cuando llegues, besaré la tierra en señal de saludo.

(Viene de la página 7)

ción, fué para limpiar nuestras manchas y pecados. "Si vuestros pecados fueren como la grana, como la nieve serán enblanquecidos; si fueren rojos como el carmesí, vendrán a ser como blanca lana".

Esa es la obra eficaz del Cristo de la Pasión. Y su eficacia estriba en haber sido Hijo del Hombre, para poder conocer todas nuestras necesidades humanas; y en haber sido Hijo de Dios, para podernos decir lo que Dios requiere de nosotros, y para que su sacrificio sea aceptable a la Divinidad, en propiciación de nuestros pecados. Esa es la obra eficaz del Cristo de la Pasión: no la del Cristo Crucificado, sino de Aquél que más tarde se convirtió en el Cristo de la Tumba Vacía: el Cristo que venció la muerte - ¿dónde está, oh muerte tu aguijón? ¿dónde, oh sepulcro, tu victoria? - la del Cristo que vive y reina; la de aquel que dijo: "Yo soy la resurrección y la vida, el que cree en mí aunque esté muerto vivirá"; en fin, la obra de salvación eficaz del Cristo de nuestras veredas jíbaras.

Digamos con Gabriela Mistral:

"!Cristo el de las carnes en gajos abiertas;
Cristo el de las venas vaciadas en ríos:
Estas pobres gentes del siglo están muertas
de una laxitud, d un miedo, de un frío!

Y con la gran poetisa pidamos a ese mismo Cristo que su espíritu venga a aventar la paja de nuestras veredas jíbaras.

RECOGIMIENTO

Alguna vez es bueno estar en calma
Y buscar el silencio vespertino,
Para hallar la quietud consoladora
Recogiendo el espíritu en sí mismo.

Esta paz del crepúsculo es propicia
Al santo ministerio del recuerdo,
Y a que pliegue las alas, dulcemente,
Como un ave rendida el pensamiento.

¡Cuán dulce es para el ánimo dolido,
Harto de sinsabores y tumulto,
Refugiarse en el seno que le ofrece
la irradiación piadosa del crepúsculo!

Y entonces, cuando tímidas y blancas
Comienzan a insinuarse las estrellas,
Y principia en oriente mortecino
La parda iniciación de las tinieblas,

Exentarnos de todo sobresalto,
Y a solas con el alma y el paisaje,
Dejar que nos invada poco a poco
El sosiego infinito de la tarde.

G. Báez Camargo.

NOTICIAS

Jorge Godoy Visita la Isla

Por invitación del Rdo. Gerardo Dávila, pastor de la Primera Iglesia Bautista de Puerta de Tierra, visitarán esta congregación el Rdo. Carlos Sepúlveda y el joven predicador Jorge Godoy, éste último conocido también en Puerto Rico por su campaña de predicación en algunas iglesias evangélicas durante el año pasado.

El Rdo. Carlos Sepúlveda predicará en la Iglesia Bautista de Puerta de Tierra desde el domingo 18 hasta el domingo 25 de marzo, durante las noches.

Cumpleaños del Pastor Rdo. I. Díaz López es Celebrado

En la noche del miércoles, 7 de febrero de 1951 la Primera Iglesia Discípulos de Cristo en Santurce celebró un acto de homenaje y reconocimiento a su pastor Rdo. Isidro Díaz López, con motivo de su cumpleaños.

Esta congregación continúa su labor de expansión evangelística. Recientemente ha organizado una nueva Escuela Bíblica en la esquina de las calles Vizcarrondo y Muñoz Rivera en Villa Palmeras. Este nuevo campo evangelístico está bajo la dirección del joven José C. Príncipe, uno de los candidatos al ministerio de la congregación ya aceptado por la Junta Oficial.

A su labor evangelística se ha unido una campaña a favor de la revista Puerto Rico Evangélico bajo el cuidado del Sr. Francisco Vega Vélez, quien a la vez ha sido nombrado corresponsal y agente.

Instituto Politécnico celebró XXXIX Aniversario

El primer estudiante que se matriculó en el Instituto Politénico, hace 39 años lo fué el hoy anciano Don Leopoldo Ortiz, quien la administración y el estudiantado dedicaron la celebración del Día del Fundador, el 3 de marzo.

El programa de los actos del sábado, 3 de marzo incluyó Justas Atléticas, Competencias de Pista y Campo, Banquete de Graduados en honor al primer politutense Don Leopoldo Ortiz y reorganización de la Asociación de Graduados.

El domingo, 4 de marzo se celebró un servicio religioso a las nueve de la mañana en el Auditorium del colegio.

Se recibieron mensajes de bienvenida y salutación de los Doctores Edward G. Seel, J. Will Harris, Jarvis S. Morris, James R. Beverly, Ismael Vélez, el Rdo. Erasmo Seda y el estudiante René Valentín.

La Masa Coral bajo la dirección del Dr. Angel del Busto ofreció varias selecciones.

El discurso del acto lo pronunció el Rdo. Erasmo Seda, ministro de la Iglesia Presbiteriana de San Germán.

El tesorero del Politécnico rindió un informe de la campaña conocida como "Challenge Fund" para allegar la suma de $25,000 para poder recibir una considerable ayuda de organizciones educativas de Estados Unidos para construir un nuevo edificio en el campus.

El Instituto Politécnico espera la ayuda financiera de todos sus graduados, ex-alumnos y amigos para realizar tan noble proyecto.

Iglesia Unida del Bronx Adquirió Templo

El próximo Día de las Madres se dedicará el templo de la Iglesia Unida del Bronx. Es un edificio de arquitectura bastante rara con numerosas comodidades, viniendo a ser ahora el santuario mayor de las iglesias evangélicas hispanas en Nueva York.

El Coro de la Iglesia Unida, cuyo fotograbado aparece en nuestra portada está ofreciendo conciertos para allegar fondos para dedicarlos a su nuevo templo.

Iglesia Evangélica Unida Peñuelas celebró Aniversario

Los 47 años de servicio cristiano que ha rendido a la comunidad de Peñuelas los celebró la Iglesia Evangélica Unida el martes, 27 de febrero de 1951 por la noche.

Los actos de aniversario fueron dirigidos por el pastor local Rdo. Evaristo Ramírez Lugo. El sermón lo pronunció el Rdo. Miguel Limardo, pastor de los Universitarios Evangélicos.

Delegaciones de las iglesias evangélicas de los pueblos cercanos y de la ciudad de Ponce asistieron al acto que resultó muy concurrido e inspirador.

Srta. Nelly Cordero

La señorita Nelly Cordero Gaud, hija de los esposos Don Sebastián Cordero y Doña Fanny Gaud de Cordero, de la Primera Iglesia Metodista de Ponce, ha regresado a su hogar en esta ciudad después de haber terminado sus estudios en el Colegio Marshall del estado de Virginia Occidental, EE. UU, habiéndose especializado en Economía Doméstica.

Dr. William H. Hall se Retira

El doctor William Ralph Hall, uno de los más grandes líderes de la Iglesia Presbiteriana se retira del ministerio activo, según nos informa el Rdo. J. L. Santiago L. Cabrera, en nota que publicamos a continuación. "Un buen amigo de Puerto Rico, uno de los más grandes líderes presbiterianos en Estados Unidos, el doctor W. R. Hall, Secretario General de la Juventud Presbiteriana y Director de Educación Religiosa se ha acogido a la jubilación.

Por muchos años fué el alma de las conferencias de jóvenes presbiterianos, un organizador de retiros y demás actividades de educación religiosa.

Puerto Rico tiene una deuda contraída con el Dr. Hall ya que fué él quien junto al doctor Eduardo Odell

inició las conferencias de la juventud presbiteriana.

Al preguntarsele sobre sus planes al retirarse dijo: "Pienso irme al campo y allí dedicarme a cultivar flores y vegetales y a ayudar a la iglesia en cualquier otra forma que pueda".

El Dr. Hall ha tenido una vida de santo, asistiendo a las reuniones internacionales y demás actividades de la denominación. Su conocimiento de la psicología de la juventud le colocó en posición estratégica para aconsejar a todos.

La Junta de Educación Cristiana pierde un gran perito. Que Dios le conceda largos años de vida y que vuelva a Puerto Rico para apreciar la obra que él iniciara."

Damas Metodistas en N. Y. Instalan Directiva

El cuatro de febrero de 1951 fué instalada la nueva directiva de la Sociedad de Damas de la Primera Iglesia Metodista Española de Nueva York, radicada en la Calle 111, esquina a la avenida Lexington.

Son los nuevos oficiales los siguientes: Presidenta: Angela Picón; Vicepresidenta, Paulina Alicea; Tesoreras, Paulina Flores y Monserrate Ortiz; Consejera, Providencia Lind.

Fué la oradora en el acto la señora esposa del Rdo. Herminio Quiroga quien pronunció un bello mensaje.

Conferencia: El 6 de febrero las sociedades de Damas y Caballeros se reunieron para escuchar una conferencia dictada por la Srta. Mildred Ford, investigadora social que trabaja bajo los auspicios de la División de Mujeres de Estados Unidos.

"La Hora del Calvario" se Extiende"

La Hora del Calvario, servicio evangélico del aire auspiciado por las Iglesias Menonitas de Puerto Rico, se ha extendido en su área de divulgación del Santo Evangelio. Comenzando con una sola estación de radio, y dando un programa de quince minutos por la estación WPAB, Ponce, en agosto de 1947, para más tarde dar un programa de media hora, fué distribuyendo sus programas en disco por otras estaciones de la isla. Ahora cuenta con cuatro estaciones de radio en Puerto Rico, y en este nuevo año, 1951, está ya radiando su mensaje por las estaciones HOWO, Panamá City, Panamá; TIFC, San José, Costa Rica, y 4VEH, Cap Haitien, Haití. La Hora del Calvario está afiliada con "The Calvary Hour" Inc. dirigida por el Rdo. Wm. G. Detweiler, Orville, Ohio, E. U. A. La Hora del Calvario es producida en los estudios preparados para tal trabajo, en el Templo de la Iglesia Evangélica Betania, Pulguillas, de Coamo, y es dirigida por el pastor de la misma, el Rdo. Lester T. Hershey. Un cuarteto de la Unidad Menonita de La Plata, P. R., un cuarteto de damas de Betania, y otros muchos ayudan en cantar los himnos de salvación.

Campaña Evangelística, Templo Calle Unión, Ponce

Desde el 1° hasta el 22 de febrero de 1951 la Iglesia Evangélica Unida radicada en la calle Unión en Ponce, pastoreada por el Rdo. Carlos Pilar González celebró una campaña evangelística en la que participaron los Rdos. Santiago Santiago, Antolín Castillo, Norman L. Smith, Angel Robles, Erasmo Bernier, Pedro Román, y el Rdo. Jorge N. Cintrón quien fué el predicador en el servicio de aniversario.

Uno de los actos incluídos en esta campaña fué la ceremonia declarando organizada la Iglesia Evangélica Unida en Clausells.

Iglesia Evangélica Independiente en N. Y. Auspició Servicios

Durante los días comprendidos entre el 17 y el 25 de febrero de 1951 la Iglesia Evangélica Independiente radicada en el 600-612 Este Calle 141, pastoreada por el Rdo. Alberto Vega Lebrón, celebró una serie de servicios especiales con motivo de su duodécimo aniversario.

Participaron en los diversos programas el Rdo. Luis Rosario Nieves, el Rdo. Herminio Quiroga, el Rdo. Arturo C. López el Rdo. Herminio L. Pérez, todos ellos acompañados de sus coros y delegaciones de sus congregaciones.

Fueron exhibidas las películas "En Los Pasos del Señor" y "Los Mártires Cristianos" en una actividad pro templo.

El sábado 24 de febrero fué celebrado como Día de la Iglesia siendo presentados numerosos regalos para el templo.

El mensaje en el gran servicio de aniversario lo pronunció el Rdo. Dr. Coe R. Wellman.

Evangélicos Cubanos dirigen Manifiesto a su Gobierno

A nombre de más de medio millón de evangélicos el Concilio Cubano de Iglesias Evangélicas ha dirigido un manifiesto al gobierno de aquella república con motivo del intento de declarar a la Virgen del Cobre, patrona de todos los cubanos.

Firmado por el Dr. Angel E. Fúster Pineda y el Rdo. Raúl Rernández Ceballos el manifiesto lee de la manera siguiente:

"Nosotros, el Concilio cubano de Iglesias Evangélicas, interpretando el sentir de más de 500,000 cristianos conectados con las Iglesias Bautistas de Cuba Oriental, Episcopal, Metodista, Presbiteriana, Los Amigos, Ejército de Salvación, Sociedad Bíblica Americana, Seminario Evangélico de Teología de Matanzas, Iglesia de Dios y otras denominaciones evangélicas, creemos que ha llegado el momento de exponer a las autoridades de nuestra nación y pueblo en general el punto de vista de los protestantes cubanos en relación con el intento de que se declare el 8 de septiembre "Día de Fiesta Nacional" con carácter oficial, y a la Virgen del Cobre, "patrona de todos los cubanos."

Declaramos, por tanto, que fieles a nuestra tradición, respetamos el derecho de los católicos romanos de adorar a su Virgen de la Caridad con culto interno y externo, pero que al mismo tiempo insistimos en que se respete el de los que adoran tan sólo al Dios Eterno y Viviente. Y este derecho se viola al imponérsenos una declaración que ni aceptamos ni creemos.

Declaramos, además, que ese intento es ilegal, puesto que la Constitución de la República establece claramente su laicismo oficial, y a más de ello, los fundadores de la Patria ejemplificaron la dignidad plena del hombre que incluye el derecho a se-

leccionar creencias e ideologías con entera libertad.

Nosotros, pues, cristianos protestantes ("protestante" quiere decir "el que afirma con ahinco"), si bien respetamos a los que creen satisfacer sus necesidades espirituales adorando una imagen, nos negamos, sin embargo, a acatar cualquier intento de hacer de dicha adoración una fiesta oficial y un dogma de fe cubana.

Sabemos que se está actuando para lograr esta declaración, pero confiamos en que nuestras autoridades defenderán los principios que dieron base a nuestra Nación, y que la hicieron libre, soberana e independiente; y que al mismo tiempo, sabrán respetar el criterio y la conciencia de miles de cubanos protestantes y de otros muchos que, sin serlo, tampoco aceptan esa imposición.

Por el Concilio Cubano de Iglesias Evangélicas:

Dr. Angel E. Fúster Pineda,
Presidente.

Rdo. Raúl Fernández Ceballos,
Sec. General.

Juventud Presbiteriana Auspicia Actividades Evangélicas

La Unión de Sociedades de Esforzadores Cristianos del Distrito de San Juan llevará a cabo el siguiente programa de actividades durante el año en curso:

Mayo 22: Social Recreativo en el Pabellón de la Iglesia Presbiteriana de Santurce, Parada 21. Dirije Nicanor González.

Agosto 21: Servicio Devocional y de predicación en la Iglesia Presbiteriana de Monte Flores. Dirije el Coro de la Iglesia de la Parada 21.

La Asamblea anual se celebrará en el mes de noviembre, como de costumbre.

La sociedad de Esfuerzo Cristiano de la nueva Iglesia Presbiteriana de Río Piedras, que pastorea el Rev. Luis Maldonado, ha sido invitada a participar en todos estos actos.

Es presidente de esta Unión, que comprende las cinco sociedades del área metropolitana, el joven Nicandro González, quien está organizando algunas actividades deportivas entre los grupos.

La Iglesia Presbiteriana de Santurce, a cargo del Rdo. Rivera Vives, celebró su semana de aniversario culminando con un gran éxito. La Congregación se manifiesta viva, y sobre todo, creciendo.

La Iglesia de San Juan que pastorea el Rdo. Miguel A. Valentine celebró también su 47 aniversario con una semana de Servicios de Oración en los hogares, y otra de servicios de predicación en el templo. Cerró con una comida fraternal que resultó muy amena y concurrida. El Dr. Antonio Marchany y Enrique Falcón fueron electos miembros del Consistorio y la Srta. Iris Correa y el Sr. Pedro Jaime Fernández Badillo, de la Junta de Diáconos.

Convención de Jóvenes Presbiterianos en Lares

La Unión Insular de Jóvenes Presbiterianos escribió un nuevo capítulo en su historia al celebrar su décima novena asamblea anual el día 22 de febrero y adoptar su antiguo nombre de "Federación Insular de Sociedades de Esforzadores Cristianos y la Constitución y Reglamento que regía en el año 1925.

La Convención se llevó a cabo en la ciudad de Lares, en el templo Presbiteriano recientemente inaugurado.

Nutrida representación de las sociedades "Westminster' y de Esfuerzo Cristiano estuvieron presentes, y el pastor local Rdo. Franklyn Montalvo tuvo para todos una franca y cordial acogida.

Después de un largo debate en el cual tomó parte destacada el Lcdo. Juan Bautista Fernández Badillo como consejero de la S. E. de San Juan, la asamblea adoptó el acuerdo declarando nula su actual constitución y en vigor la que regía anterior a esa. La FISEC fué resucitada, pues, y la nueva directiva electa en la siguiente forma:

Presidente, Jaime Oscar Quiñones; vicepresidente, Lydia N. Seda; tesorera, Julie Quiñones; secretario, (a ser nombrado por el presidente.)

Abordando el tema "El joven adulto en el Trabajo de la Iglesia" el profesor Juan Robles dictó una conferencia que tuvo la buena acogida y aplauso del auditorio. Otra actividad interesante de la convención fué un concurso de oratoria entre jóvenes, en el cual se adjudicó premio y mención honorífica a los Sres. Tore y Acosta.

Se aprobaron varias resoluciones entre las cuales se sancionó un proyecto para levantar fondos con destino a la construcción de casetas en el Guacio. La próxima Convención se celebrará en San Germán el 22 de febrero de 1952, pero es posible que se lleve a cabo una convención extraordinaria antes de dicha fecha para canalizar la nueva orientación de la FISEC.

Instituto J. E. del Norte Celebra Actividades

La Junta Directiva del Instituto de Jóvenes Evangélicos del Distrito Norte, presidido por el Sr. Samuel de la Rosa, se reunió recientemente y acordó celebrar varias actividades, entre otras, las siguientes: **Servicio de Comunión,** en la Iglesia Presbiteriana de San Juan, Calle Fortaleza No. 61, el día 1° de marzo (jueves), a las 8:00 de la noche. Oficiaron los consejeros Rdos. Florentino Santana y Angel Luis Seda, juntamente con el pastor local Rdo. Valentine.

Servicio de Predicación en la Iglesia Bautista de Puerta de Tierra que pastorea el Rdo. Gerardo Dávila. Mensajes especiales por los jóvenes directores Nicandro González y Srta. Lelis Marina Robledo. Este acto ha sido fijado para el día 31 de marzo, a las 8:00 P. M.

Las reuniones de acercamiento de los meses de abril y mayo serán señaladas oportunamente, pero se precisó, expresamente, que la reunión de mayo será de carácter social recreativo.

Un Comité de Propaganda fué nombrado para visitar a las distintas iglesias, compuesto por los hermanos Samuel de la Rosa, Luz M. Toro, Erasto Ríos, Mercado y Padilla, el cual está llevando a cabo su cometido, acompañado de otros miembros del Instituto.

Dos miembros de la Directiva, los jóvenes José Ramón Morales y Jorge Luis Rivera, se encuentran prestando servicio en las fuerzas armadas de EE. UU., por lo que la Junta acordó testimoniarle nuestros mejores deseos de que Dios ayude y los proteja en su difícil misión bélica. Dos hermanos substitutos los representarán en la Directiva durante su ausencia.

Damas Presbiterianas Instalan Directiva en San Germán

Recientemente fué nombrada la nueva directiva de dicha sociedad siendo electa como sigue: Presidenta, María L. R. de Seda; Vicepresidenta, Monserrate Rodríguez; secretaria Ersilia Lugo; tesorera, Dora Tirado.

Además fueron nombrados los diferentes comités de: Mayordomía, Evangelización, Literatura, Vida Espiritual, y Acción Social con sus respectivos presidentes y vocales.

La Instalación de dicha directiva estuvo a cargo de nuestro Pastor, Rdo. Erasmo Seda, estando muy agradecidos tanto él como la sociedad de la colaboración prestada por la directiva saliente.

Esperamos una grande bendición para esta directiva y que Dios nos ayude a hacer un trabajo efectivo.

La Iglesia Presbiteriana del Rosario Celebró Aniversario

La Iglesia Presbiteriana del poblado del Rosario en San Germán, celebró su Vigésimo Aniversario desde el 18 al 25 de febrero con servicios todas las noches a las 7:30 en su templo.

Participaron en estos actos los siguientes oradores sagrados:

Domingo 18—Inició la campaña el pastor local.

Martes 20—Rdo. Carlos Rosa Guzmán, pastor de la Iglesia Presbiteriana de Ensenada.

Miércoles 21—Rdo. Juan Bidot, Director de Educación Cristiana del Presbiterio de Puerto Rico.

Viernes 23—Rdo. Diego Rico Soltero, Pastor Iglesia Presbiteriana de Lajas.

Sábado 24—Rdo. Erasmo Seda, Pastor Iglesia Presbiteriana de San Germán.

Domingo 25—Noche del Aniversario. Fué el orador de la ocasión el Rdo. Tomás Aquino Ojeda, Pastor de la Iglesia Central Presbiteriana de Mayagüez.

La Iglesia Presbiteriana del Rosario ha iniciado un movimiento de nueva vida del cual ya hemos visto el fruto en siete nuevos miembros recibidos recientemente y otros que han hecho profesión de fe y se preparan para ser recibidos próximamente. Toda la Iglesia está orando fervorosamente al Señor por un avivamiento espiritual, por que los pródigos vuelvan al redil y por quien nuevas almas se conviertan al Evangelio en aquel poblado.

Caballeros Bautistas de Caguas Celebran Aniversario

El viernes 26 de enero de 1951, la Sociedad de Caballeros de la Iglesia Bautista de Caguas presentó a la congregación de esta iglesia un servicio glorioso en ocasión de celebar dicha Sociedad su segundo año de vida.

El servicio que resultó muy inspirador para todos, fué dirigido por el presidente de la Sociedad, el Sr. Julio Rivera Rodríguez y el mensajero de la noche fué el Sr. Sigifredo Martínez, primer presidente y uno de los organizadores de dicha Sociedad.

La Sociedad de Caballeros de la Iglesia Bautista de Caguas desea expresar su agradecimiento a todos los hermanos que cooperaron para que el servicio fuese del agrado de todos y muy especialmente a las Sociedades de Caballeros de las Iglesias Bautistas de Gurabo y Rio Piedras respectivamente, que asistieron al mismo.

Iglesias Hispanas de N. Y. Reciben Homenaje

Fué un resonante éxito el homenaje que rindiera a las Iglesias Evangélicas de habla española la "Madison Avenue Presbyterian Church',' la noche del 16 de Febrero. Figura enlas doce de más prestigio y rica tradición en Estados Unidos. Son sus Pastores los Rdos. George Buttrick, George C. Hood, Frank Grabe y Montague White. Planearon el programa los Rdos. Edicer N. Rodríguez, Herminio L. Perez, y George C. Hood, la Sra. Cannon, el Sr. Emrys Davies y otros oficiales más de la iglesia. Asistieron delegados de las principales iglesias Evangélicas con sus pastores, en unión de un grupo representativo de dicha iglesia haciendo un total de 200 comensales.

Entre las personalidades que nos honraron con su presencia en este Festival de Hermandad fuerza es señalar al connotado virtuoso del pianoforte Sr. Narciso Figueroa y su distinguida esposa, la poetisa y mentora puertorriqueña Sra. C. Marrero de Figueroa quien actualmente desempeña un merecido cargo en "La Voz de Las Américas"; la Sra. Graciela García Rivera, destacada diva puertorriqueña quien regresó no mucho ha de un largo recorrido por las mejores salas de concierto europeas, para aparecer en breve en el Metropolitan Opera House de Nueva York.

Nos obsequiaron con su presencia los Rdos. Hipolito Cotto Reyes, Francisco Berly Colón, Alfredo Cotto Thorner, José C. Martínez y Rafael Cotto Ortíz, acompañados de sus esposas.

Consistió el programa de un cambio bilingue de cálidas impresiones, una suculenta cena fraternal en el gimnasio, canciones folklóricas en inglés y español dirigidas por el Sr. E. Davies y el Rdo. H. L. Perez, interpretaciones al piano por la Sra. Manuela Jiménez, varios números de violín de: Manuel de Falla y Pablo de Sarasate por la Srta. Teodora Ristorcelli. Todos los artistas descollaron empero en honor a la justicia y considerando la ocasión, la rendición mas ajustada al ambiente y más rica en matices evocadores y arranques emotivos fué la del sin par virtuoso Narciso Figueroa en las danzas puertorriqueñas y en especial en la difícil interpretación de Gottschalk sobre la típica parranda borincana en tiempos navideños.

Luego se pasó al santuario donde el Rdo. E. Rodríguez nos dirigió en un breve servicio cantando el Coro Mayor de la iglesia local un bello antema de J. S. Bach y donde el Rdo.F. Grabe predicó el mensaje de la ocasión provocándonos a hacer carne de realidad el mensaje del Evangelio en nuestras diarias relaciones humanas, con nuestros semejantes y diferentes en lengua, idiosincracia y cultura.

Reinó el ánimo tropical, la alegría libre y espontánea, la buena voluntad de todos entre si. Salimos gozosos de haber vivido una de esas noches que nos serán por siempre de muy querida memoria, dispuestos a vivir a la altura de nuestro tiempo, siendo Cristo en nosotros la esperanza de gloria. H. L. Pérez.

DOMINGO, 18 DE MARZO DE 1951.—TEMA: JESUS AFRONTA LA MUERTE.

Lectura Devocional: Isa. 53:1-9. **Lectura Antifonal:** Marcos 14:22-26; 32-36. **Texto Central:** "No lo que yo quiero, sino lo que tú." Marcos 14:36.

Lecciones de la Lección: Comentando este momento cuando nuestro Señor hacía frente a la muerte el Rdo. Domingo Marrero, en su obra Meditaciones de la Pasión afirma lo siguiente: "El Huerto es la antesala del Calvario, y es a su vez, el Calvario mismo. La Cruz es la acción consumada. El Huerto es la voluntad ofrecida. En todo caso, es ofertorio de agonía y dolor. El Gethsemaní es el drama del Calvario desarrollándose alma adentro en el corazón de Jesús. Por eso conmovidos le acompañamos en el olivar mientras ora: "Padre mío, haz que pase de mí esta copa", y sentimos el fragor de su lucha recóndita cuando dice: ¡El espíritu a la verdad está presto, más la carne enferma (Mateo 26:41). ¡Descomunal contienda la que se desarrolla en el corazón de Jesús! La primera batalla del Calvario se está librando en la noche profunda del Gethsemaní. Los perfiles de la Cruz, lentos y sinuosos, van arropando al Nazareno. Inescapable se le adelanta la imagen del martirio, pero la voluntad todavía no está presta; y su espíritu, náufrago de la soledad, busca ávido, comprensión y compañía. El Evangelio nos dice: "Y vino a sus discípulos y los halló durmiendo, y le dijo a Pedro: "¿Así que no habéis podido velar conmigo una hora?" El de la personalidad fuerte, el profeta que sabe empuñar, el solo, el látigo y echar los mercaderes del templo, pide un mendrugo de amistad vigilante."

"Se retira de nuevo a orar, y sus gotas de sudor son como gotas de sangre. En la soledad gime su alma y se conturba su espíritu. El torbellino de una lucha dramática, interior y profunda, zarandea su alma y prueba su voluntad de ofrecerse en sacrificio. Tremendas preguntas maceran el espíritu del Maestro. ¿Valdría la pena sacrificarse por los hombres? ¿Sería fructífero el sacrificio? ¿Era inminente, imprescindible, necesario? ¿Se levantarán los hombres a la altura de amor tan insondable?"

"En su hora amarga Jesús se entrega confiado en los brazos de su Padre. Confiado, no de que le dispensará de la Cruz, sino de que a través de ella, un Poder que puede más que la Cruz, le sostendrá. Una esperanza que le habla de la aurora en el corazón mismo de la noche.'

Desde allí se ve con claridad meridiana la inevitabilidad de la Cruz. Por eso ora diciendo: "Padre mío, sino puede este vaso pasar de mí sin que yo beba, hágase Tu voluntad." Su espíritu se había reconciliado con la Cruz, en la voluntad del Padre. Su espíritu y su carne están ya prestos a ser ofrecidos. Y su acrisolada fe en Dios afinó también su fe en los hombres."

"Iluminado regresa para encontrar a los discípulos durmiendo de nuevo, pero ya no duele tanto la pequeña debilidad de los discípulos, y con ternura paternal les dice: "Dormid ya, y descansad: he aquí ha llegado la hora, y el Hijo del Hombre es entregado en manos de pecadores." Aceptada con obediencia victoriosa la cruz, se desencadena violento y apasionado el drama del Calvario que aún nos conmueve hasta lo más profundo de las entrañas."

DOMINGO, 25 DE MARZO DE 1951.—TEMA: DE LA MUERTE A LA VIDA

Lectura Devocional: 1ª Cor. 15:20-28. **Lectura Antifonal:** Marcos 15:33-37; 16:1-7. **Texto Central:** "He aquí, yo estoy con vosotros todos los días, hasta el fin del mundo." Mateo 28:20.

Lecciones de la Lección: "Fué una tumba abierta la que creó la fe cristiana y le dió ese extraño poder irresistible. Ahí estaban los amigos de Cristo formando un pequeñísimo grupo de individuos amedrentados, poseídos en lo íntimo de sus corazones de terror porque el Calvario estaba muy próximo y por medio de la crucifixión se sufría una muerte espantosa y porque había en sus almas un sentimiento de horror, profundo, oscuro, sin un rayo de luz. Parecía que Dios no los había secundado, que había quebrantado sus promesas explícitas y que había permanecido inmóvil, lleno de indolencia, permitiendo que la virtud fuera pisoteada por el mal, sin levantar una mano para evitar un ultraje que equivaldría a una devastación y al ocaso de todo aquello que era trascendental en el mundo. Iban a escurrirse calladamente, pues, ¿qué otra cosa podían hacer para no escuchar y percibir los dichos y las sonrisas de mofa y las miradas insultantes en medio de la prolongada callejuela de la aldea natal?

Porque la verdad era que todos sus sueños se habían desvanecido y Cristo, el Cristo de ellos, llegaba a ser uno más en la dilatada serie de esos que habían pensado que "en esto el profeta se refería a mí", hasta que los hechos demostraron que sus pretensiones eran solo ilusiones engañosas y absurdas. Y de súbito, se dieron cuenta que estos temores eran blasfemias difamatorias contra Dios y los desecharon con ímpetu y para siempre; tuvieron plena conciencia de que, aunque habían sido testigos cuando Cristo estaba suspendido de la Cruz y muerte, Cristo no está muerto sino que plenamente vivo; supieron que aunque a sus ojos su misión se extienguía como llama vacilante, como un fracaso irremediable y sin que una sola voz se levantara junto a El, no había sufrido una derrota; triunfaba con una victoria tal que las palabras no podrían expresarla y las metáforas apenas alcanzarían a revelarla.

Al resucitar Jesús, al vencer la muerte, los tímidos discípulos comprendieron que Dios era realmente poseedor de una capacidad perfecta para acometer la formidable empresa de gobernar y salvar este mundo, que Cristo había triunfado sobre el mal y el pecado. Aprendieron que Cristo había triunfado en Dios.

Es este el motivo central del Nuevo Testamento. En todas sus partes hay un canto de júbilo, una comprensión maravillosa de que existe un poder nuevo. Los testigos de la Resurrección comprendieron que Dios tiene fuerza y poder para cuidar de los que creen en El.

CREO EN LA INMORTALIDAD

Por Roy L. Smith.

¿Si el hombre muere vivirá otra vez?

No hay quien haya hecho una pregunta más importante que ésta, y que todos los hombres y en todas partes hacen.

Todas las grandes religiones del mundo tienen algo relacionado con la inmortalidad, por cuyo motivo, se acepta que el tema es un asunto de orden religioso.

Y desde luego, si la inmortalidad es un hecho cierto, lleva en sí un gran significado religioso, pero también es verdad que tiene algo más que el interés religioso. Todo él es un problema que afecta tanto a la ciencia como a la religión.

La ciencia nunca ha sido capaz de probar que la inmortalidad es un hecho, y tampoco ha podido demostrar que sea increíble la existencia de una vida más allá. Algunos grandes científicos han declarado solemnemente qeu estaban al borde de poseer tal prueba y que en el transcurso de unos pocos años podrían ofrecer pruebas visibles y tangibles para demostrar tal evidencia, pero hasta hoy no disponemos de tales pruebas.

Careciendo de la prueba científica, tenemos, pues, el perfecto derecho a declarar nuestra creencia en la inmortalidad, porque la fe sostiene abundantemente tal doctrina.

Es un hecho común en el campo científico que la fe se adelante a la prueba.

Los astrónomos que observan las estrellas en sus órbitas, nos dicen que tal planeta aquí o por allá se ha desviado del curso que esperaban que tomara, sin explicación aparente. Pero los astrónomos saben que los planetas no se desvían sin alguna causa y que la única aparente es otro planeta. Por lo tanto, antes de que vean el planeta que causa la desviación, han creído en su existencia. La fe se ha adelantado más allá de lo que entonces veían.

Los químicos han observado en sus laboratorios que las moléculas se mueven con cierta peculiaridad, y normalmente porque las moléculas son inmóviles, se han dado a investigar la ley

que produce tal extraño movimiento. Otra vez se repite el caso de la fe adelantándose a los hechos.

Los físicos saben que el sodium y el azufre producen rayos de luz de ciertos colores cuando arden a una temperatura alta. Cuando descubren los mismos colores en los rayos de la luz que viene del sol descubren que también en él hay azufre y sodium ardiendo, aunque jamás hayan estado en el sol ni visto los productos químicos que allí hay.

Por ejemplo, sabemos que, gran parte de la vida transcurre en los planos de lo físico. Existen muchos individuos que han demostrado brillantemente el poder del espíritu humano de elevarse por encima de las limitaciones corporales. Elizabeth Browning y Roberto Luis Stevenson, inválidos durante toda su existencia, vivieron en un nivel espiritual e intelectual que superó a sus cuerpos endebles.

Es una ley probada de la ciencia natural que los instintos no pueden ser desviados de los seres. Los patos vuelan al sur con la llegada del invierno y probablemente no podrían explicar el por qué aunque supieran hablar.

Las golondrinas regresan sin equivocarse a sus nidos y el salmón a sus lugares de desove, sin saber por qué, pero obedeciendo un impulso interior, y sobreviven en consecuencia.

Todos los hombres, hasta el más primitivo, manifiestan el instinto de llegar a la inmortalidad. Los indios americanos enterraban a sus muertos en tumbas provistas de aberturas que permitieran al espíritu del difunto entrar y salir. Los egipcios de la antiguedad embalsamaban los cuerpos de sus difuntos para que el espíritu, habiendo sobrevivido a la prueba de la muerte, pudiese regresar a su acostumbrada morada.

Pero nosotros no debemos nuestra fe en la inmortalidad a los seres primitivos ni a los pigmeos intelectuales de la humanidad. Han sido las mentes más grandes entre nosotros las que han creído y elevado sus vidas sobre esa fe.

Nuestra ignorancia de lo que será la vida futura no es un argumento en su contra.

Supongamos, por ejemplo, que el niño antes de nacer tuviera capacidad para la conciencia propia y supongamos que viniese a su mente la idea de la vida después del nacer. ¿Cómo podría él imaginársela? Dentro del seno de la madre nunca ha visto la luz. ¿Cómo podría comprender lo que es la luz? ¿Cómo podría saber lo que es el compañerismo y entender ideas tan absurdas como gobierno, moralidad o adoración?

En la obscuridad y en su ignorancia tiene que esperar. Pero porque espera, le llega el día en que los misterios le son aclarados.

Puesto que nosotros creemos que Dios ha hecho esta vida, también podemos creer que ha creado la que le sigue.

Puesto que El ha provisto esta vida con tan asombrosas posibilidades y oportunidades, podemos confiar que El habrá proyectado la siguiente, de tal modo, que se le rindan todos los poderes que rodean el alma inmortal.

Nosotros no tenemos necesidad de saber lo que será la vida después de la muerte, si estamos convencidos de que es nuestro Padre Celestial el que la ha preparado.

Pero por encima del razonamiento de los filósofos y las "pruebas" de los científicos, yo creo en la inmortalidad porque Jesús mismo demostró que el espíritu es superior a la tumba. Y por qué El vive, creo que yo también viviré.

(Tradujo: Juanita Monzón Aguirre, del título en inglés "I Believe In Inmortality', publicado en "The Christian Advocate'").

Gounod, Mendlessohn, Mozart, Palestrina, Schubert y otros) en los idiomas latín, inglés, portugués y español.

Fué organizado en el 1941. Hasta hace dos años la labor de esta masa coral se limitaba casi exclusivamente al canto en los servicios dominicales en el templo. Pero desde el 1948 ha tenido un desarrollo maravilloso e inspirador, siendo actualmente la agrupación coral hispana tanto religiosa como secular más grande de Nueva York.

Este Coro ha establecido magníficos precedentes en la ciudad del Hudson, pues ha sido el primer coro hispano, bajo los auspicios de una institución religiosa que da tres conciertos en una misma semana, fuera del recinto de su templo—en salas de conciertos contratadas expresamente para ello—y presentando un programa variado de cantos religiosos y seculares sin mixturas instrumentales. Estos conciertos que fueron escuchados por más de tres mil personas fueron presentados en los siguientes sitios: Bronx: en el "Hunt Points Palace"; Manhattan: en el "Park Palace", de la Quinta Avenida; y Brooklyn: en la Primera Iglesia Presbiteriana. Estos recitales fueron ofrecidos durante la temporada navideña e incluyeron Cantos Religiosos, villancicos, Canciones de España, Canciones de la América Latina y Música típica de Puerto Rico. La prensa neoyorkina comentó muy favorablemente las actuaciones de esta agrupación coral durante esos recitales públicos. El importe de estos conciertos es para el fondo Pro-Templo de la Iglesia Unida.

Este Coro ha sido también la primera organización coral hispana en transmitir programas navideños a través de la radio por invitación y cortesía de las emisoras. Primero, en las Navidades del 1949, y luego en las pasadas, el día de Noche Buena este coro transmitió un programa de música navideña, a través de la estación "W W R L", de Woodside, Long Island, durante el programa de "La Voz Hispana del Aire", que se transmite en esta ciudad diariamente.

La labor del Coro ha sido intensa durante estos dos últimos años, pues ha sido la organización coral hispana que mayor número de audiciones ha dado en Nueva York para satisfacer deseos de la colonia y cumplir con invitaciones que se le han hecho.

También ha participado en actos junto a otras agrupaciones corales, fuera de su iglesia. Algunos de esos actos han sido los siguientes: Servicios en la mañana del Domingo de Resurrección en Music Hall, (de Radio City) y en el Teatro "Paradise", bajo los auspicios del Protestant Council for the City of New York; en un coro de más de 1,200 voces durante un acto de "concentración de fuerzas evangélicas de Nueva York", celebrado en el Madison Square Garden, y en el Coro Unido de todas las iglesias hispanas que cooperaron en la gran campaña evangelística que por tres semanas consecutivas celebró en Nueva York durante el otoño pasado la Misión Latino-Americana, dirigida por los Rdos. Archilla y Strachan.

Este Coro ha llevado también el consuelo y la inspiración a los enfermos en los hospitales. En las pasadas navidades, y bajo una gran nevada viajó unas 40 millas para llevar un programa musical al Montefiore Sanatorium, del pueblo de Bedford Hill, que queda a 40 millas al norte de la ciudad de Nueva York. Muy alegres y contentos se sintieron los enfermos de aquel hospital, entre los cuales hay varios puertorriqueños. Próximamente llevará también programas semejantes al Sea View Hospital, en Staten Island y al Metropolitan Hospital en Welfare Island.

El Coro dará la más cordial bienvenida a todos aquellos hermanos de distintas iglesias que vengan para Nueva York y deseen pertenecer a este grupo coral.

DRAMAS Y POEMAS PARA EL DIA DE LAS MADRES

♡

Nos complacemos en anunciar una selección de poemas y dramas para usarse en la celebración del Día de las Madres. Aconsejamos a las iglesias e instituciones evangélicas que aprovechen este servicio de literatura evangélica que le ofrecemos.

Precio 25 centavos. Pagamos el franqueo. Toda orden debe venir acompañada del importe.

Puerto Rico Evangélico,
Ponce, P. R.

Iglesia Evangélica Española del Bronx

796-800 EAST 156th STREET
BRONX 55, NEW YORK
(Bajo los auspicios de la New York City Mission Society)

RDO. AGUSTIN C. ALVIRA, **Ministro.**
SRTA. ERNESTINA ZARAGOZA, **Secretaria.**
SRTA. JANE McCULLOUGH, **Directora de Educación.**
SRA. CLAUDINA JOUBERT, **Misionera.**

SERVICIOS

Domingo 10:30 A. M.—Inglés.
2:00 P. M.—Español.
Martes 8:00 P. M.—Sociedad de Damas.
Miércoles 8:00 P. M.—Sociedad de Caballeros.
Sociedad de Jóvenes Hispanos.
Jueves 8:00 P. M.—Círculo de Oración.
Viernes 8:00 P. M.—Sociedad de Jóvenes.

Feb. 10/51

25 DE MARZO DE 1951.

Puerto Rico Evangélico

El Palacio de la Biblia

LA BIBLIA se asemeja a un magnífico palacio struído con piezas preciosas, compuesto de sesenta eis majestuosos departmentos. Cada uno es distinto os demás y perfecto en hermosura, mientras que os juntos forman un edificio incomparablemente ma-uoso y sublime.

En el libro de Génesis entramos al Gran Atrio don-inmediatamente se nos presentan los anales de la ndiosa obra de Dios en la creación. Este atrio con-e a las aulas del Legislador—el Pentateuco—, y al ar por éstas, llegamos a la extensa Galería de Pin-as de los libros históricos. Aquí, colgadas en las pa-es, encontramos escenas de sangrientas batallas, he-s heróicos, y retratos de hombres valientes en la sa de Dios. Detrás de la Galería, se encuentra el sento del Filósofo—el libro de Job—, y en seguida Conservatorio Músico de los Salmos. Nos detenemos éste para escuchar encantados las más agradables onías que jamás oyeron oídos humanos.

Entonces pasamos a la Oficina de Negocios—el o de Proverbios—en el centro de la cual se ve el u: "La justicia engrandece la nación; mas el pecado frenta de las naciones." Saliendo de la Oficina, lle-os al Departamento de Investigación—Eclesiastés de allí pasamos al Jardín—el Cantar de los Canta-donde nos saludan la dulce fragancia de flores y us escogidas y melodioso cantar de los pajarillos. iendo por éste nos encontramos en el Observatorio e están los profetas con sus poderosos telescopios ando ver "la Estrella reluciente y de la mañana" que amanezca "el Sol de justicia."

Cruzamos un patio silencioso—los 400 años de quías a Mateo—que divide el edificio en dos, y al r a la Cámara de Audiencia del Rey—los Evan-s—vemos cuatro retratos del gran Rey, que reve-s detalles de su infinita perfección. Entonces pa-ms al Laboratorio del Espíritu Santo—los Hechos s Apóstoles—y detrás de éste llegamos al De-mento de Correspondencia—las Epístolas donde m; a Pablo, Pedro, Santiago, Juan y Judas, ocupa-s a sus escritorios, escribiendo bajo la dirección per-na del Espíritu de Verdad.

or fin entramos al Salón del Trono—el libro de po.lipsis—y nos arrebata el volumen creciente de adoración y alabanza que siempre se dirige al Soberano entronizado, adoración que llena toda la amplia sala; entre tanto se dejan ver varias vistas: solemnes algunas por los juicios ejecutados, y gloriosas otras por señalar la manifestación venidera del Hijo de Dios como Rey de reyes y Señor de señores. ¿No le agradaría a usted visitar y aún vivir en este colosal edificio? Su morada es completamente gratis. Adquiera una Biblia, léala, estúdiela, entre en sus enseñanzas, y usted estará viviendo en este palacio bíblico.—(El Heraldo Evangélico.)

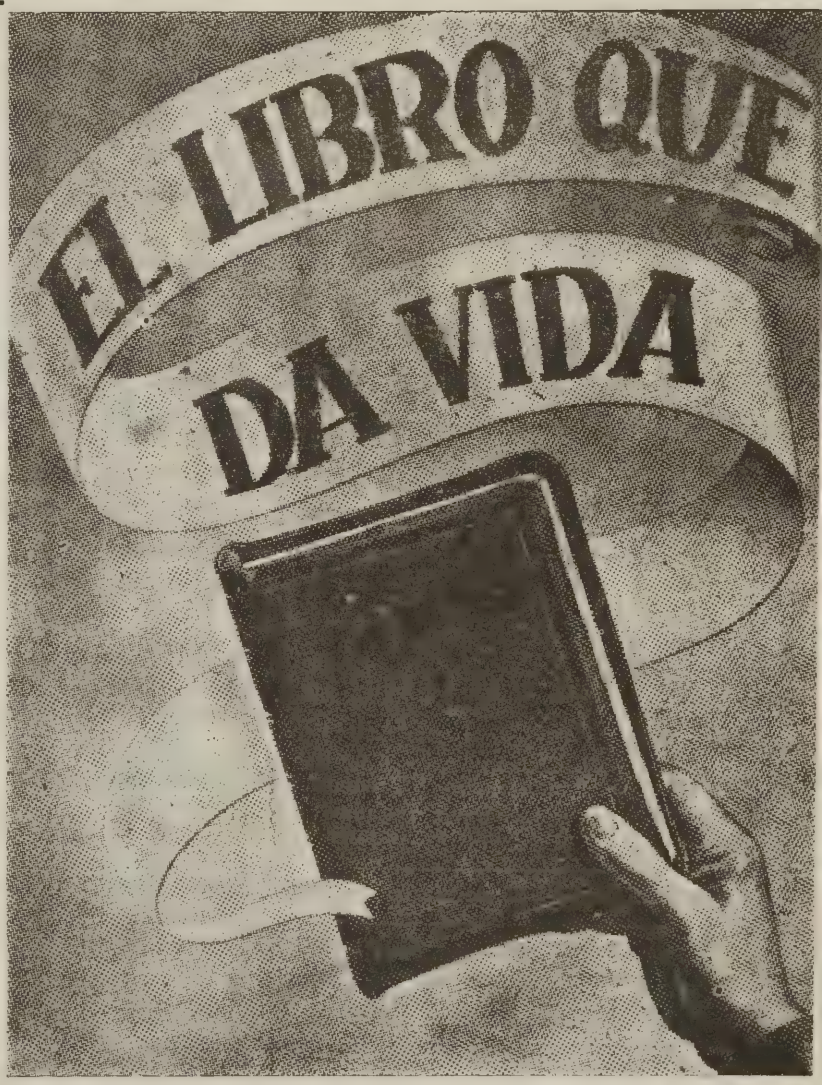

SUMARIO

PORTADA
El Palacio de la Biblia 1

CARTAS 2

EDITORIAL
Después de la Semana Santa, ¿Qué? 3

SINTESIS 4

INTER - NOS 4

MANOS EN ORACION
Pedro Tótelle 5

POEMAS 5

TRUMAN CONVENCIDO NECESIDAD AVIVAMIENTO RELIGIOSO 6

OBISPO BARBIERI PLANTEA PROBLEMA DEL DOLOR 7

EL CONCILIO MUNDIAL DE IGLESIAS 8
NOTICIAS 10

ESCUELA BIBLICA
Julia Torres Fernández 15

Puerto Rico Evangélico

Jorge N. Cintrón
Director-Administrador

Rdo. Erasmo M. Bernier
Pres. Junta de Publicación

Vicente Paradizo
Jefe de Talleres

Año XXXIX — 25 de marzo de 1951. — Núm. 1081

Puerto Rico Evangélico es el órgano oficial de las denominaciones evangélicas, Bautista, Discípulos de Cristo, Metodista, Presbiter:iana, Evangélica Unida de P. R. Se publica quincenalmente en los Talleres Puerto Rico Evangélico, Inc. Admitido como correspondencia de segunda clase en las oficinas del correo de Ponce. P. R., el día 10 de julio de 1912, de acuerdo con la ley del 8 de octubre de 1917. Afiliado a la Asociación de Iglesias Evangélicas de Puerto Rico.

Precio de Suscripción: Dentro de la Unión Postal, $1.00 al año. En los demás países, $1.50 al año. Pago adelantado.

Oficinas de la Dirección, Administración y Talleres Tipográficos radicadas en el edificio "Puerto Rico Evangélico", calle Comercio 89, Apartado de Correos 1707, Teléfono 723, Ponce, P. R.

CARTAS

Comenta "La Profanación de una Capilla"

15 de marzo de 1951

Estimado Sr. Director:

Con mucha sorpresa hemos leído el artículo que aparece en su revista con fecha del 25 de febrero titulado "La Profanación de Una Capilla". Creo que este es un ataque contrario a las normas establecidas por esa publicación. Tal parece que el autor de este artículo piensa que todos los que no creen como él son unos **farsantes.** No está en ninguno de nosotros poder juzgar la obra de un compañero nuestro mucho menos en la forma que ha sido hecho.

Debemos recordar que los ministros son oficiales del gobierno y que cada vez que celebran un casamiento están actuando en esa capacidad. Si solo nos limitásemos a casar a aquellos que dicen estar convertidos, ¿cuáles son los principios a seguir para distinguir uno de los otros? Parece que el autor para hacer sus decisiones depende de los "cabos de cigarrillos" y otras cosas **externas.** Es bueno considerar esto, pero no para depender exclusivamente de ello. Hay muchos en nuestras iglesias que no llevan consigo cabos de cigarrillos, pero si llevan encima el puñal de la intolerancia y del fariseísmo. Recuerde también que son muchos lo que llegan a nuestras iglesias y hacen **profesión de fe a una muchacha** y por eso no dejan de ser "pagano" usando el lenguaje del autor.

Notemos también que el autor del artículo se cree tan superior a los que él llama "paganos" que sus bendiciones no pueden ser dadas a otros que no sean tan espirituales como é.. En la Biblia se nos habla de unas bodas a las cuales Cristo asistió. Pero en ningún lugar se dice que los novios eran convertidos. ¿Cómo explica Ud. que Cristo estaba allí? ¿Es que ni aún estando Cristo Ud. celebraría esas bodas si los novios según Ud. son "paganos"? Es tiempo ya que aprendamos con el Divino Maestro y que nos dejemos de estar **"colando el mosquito y tragándonos el camello".**

Son muchos los que han recibido grandes bendiciones al oír la ceremonia matrimonial. Nuestra ceremonia es un sermón y así debe serlo la de todo ministro evangélico. Y cada vez que la repetimos estamos predicando la Palabra de Dios.

Es una gran responsabilidad de todo ministro usar todo momento que se le ofrece para hablar de Cristo. Al mismo tiempo cooperar con la comunidad donde vive levantando su moral y nunca dando lugar para el desarrollo del concubinato, el adulterio y la inmoralidad.

Sin otro particular quedo

Sinceramente,

A. Cotto Thorner
Nueva York.

EDITORIAL—

Después de la Semana Santa ¿Qué?

Ha pasado la Semana Santa. En todos nuestros templos y capillas se han predicado con un acento más intenso que en ninguna otra época del año las promesas de una vida eterna, la seguridad de la inmortalidad para los creyentes en Cristo, la confianza de que obtendremos "la victoria por el Señor nuestro Jesucristo."

Esas verdades eternas al ser enunciadas con mayor ahinco y esfuerzo durante esta temporada de la Iglesia afirman nuestra esperanza de que "cuando andemos en valle de sombra de muerte, no temeremos mal alguno "porque El estará con nosotros" robusteciendo esa fe que nos infunde vida.

Más al volver a la rutina de nuestra vida diaria procede seguir viviendo con la fe que inspira ese Cristo Resucitado. Nuestro Señor venció la muerte para ser Señor de la Vida. Por eso Su triunfo sobre el sepulcro tiene importancia también para cada día de nuestra existencia. Cristo resucitó no solo para ayudarnos a afrontar la muerte diciendo: ¿Dónde está, oh muerte, tu aguijón? ¿dónde, oh sepulcro, tu victoria? sino además, para que también pudiéramos "estar firmes y constantes, creciendo en la obra del Señor siempre, sabiendo que nuestro trabajo en el Señor no es vano."

Cristo quiere que nosotros usemos la dinámica de la Resurrección, la fe en su Persona, la confianza en Su poder, la seguridad de Su Presencia para afrontar la vida ahora mismo.

No podemos celebrar la mañana de la Resurrección y seguir, desterrando a Cristo de nuestras vidas. Es importante no sólo que El resucitara una vez, sino que sigue viviendo, que Su Espíritu nos acompaña, que El está presto a infundirnos el valor necesario para que "sea hecha Su voluntad así en la tierra como en el cielo."

Ahora volvemos a nuestras tareas, al taller, a la oficina, a la escuela, al surco, al bufete, al consultorio, al laboratorio, al volante, al púlpito, al lugar donde la vida nos ha reclutado para realizar nuestros dones. Allí Cristo nos reclama como testigos para proclamar que El vive y que Su Mensaje es vigente en cada una de esas diversas actividades.

Sabemos que todavía hay evangélicos a quienes solamente le interesa que Dios cumpla para ellos Sus promesas. Y hasta lo demandan tratando de forzar Su divina voluntad. Olvidan la humildad de Jesús en su oración del monte de las Olivas: "Padre, si quieres, pasa este vaso de mí; empero no se haga mi voluntad, sino la tuya."

La impaciencia en conseguir los servicios de Dios es innecesaria cuando nosotros le rendimos nuestras vidas en servicio a El, a Su Iglesia y a este mundo por el cual murió y resucitó. El conoce nuestros problemas. Nuestro Padre sabe de qué cosas tenemos necesidad, antes de que nosotros le pidamos. Así lo dice la Escritura.

Correspóndenos ahora instrumentar en nuestras relaciones humanas el Espíritu del Cristo Resucitado. El quiere que nosotros le sirvamos en novedad de vida. Eso incluye una revisión de todas nuestras actitudes hacia nuestros prójimos ahora mismo.

Un Cristo Resucitado pide de nosotros que eliminemos los prejuicios raciales de los hogares, de las iglesias y de la sociedad. Demanda un sincero esfuerzo para que se cumpla Su voluntad de paz en el mundo. Reclama que nuestro Evangelio se traduzca en realidad y justicia con aquellos que trabajan diariamente con nosotros. Que no se le escatime el salario al obrero y eso incluye a las misioneras, los pastores, a los conserjes, a las empleadas domésticas, a todo ser humano.

Un Cristo resucitado exige de sus seguidores que haya más ética y compañerismo entre sus testigos y esto nos incluye a los ministros. Que exista un amor sincero entre los miembros de las iglesias. Que desaparezcan nuestros falsos orgullos denominacionales, que llevan a unos a despreciar a otros.

Un Cristo Resucitado pide que le demos entrada en todas las actividades de la vida comunal. Cristo no solamente está interesado en la religión y en las iglesias. Si éstas cumplen Su voluntad, si se esfuerzan porque Su Reino venga a este mundo, El las seguirá usando. Pero si solamente le invocan en la liturgia, en los rituales, en los oficios, en las doctrinas y en las estadísticas y dejan el resto de este mundo que El creó, en las manos del Diablo, de muy poco le servirán esas iglesias. Y algunas de esas pueden ser evangélicas.

Hemos celebrado esta Semana Santa en un momento en que el hombre común tiene un gran vacío en su vida. Quien llene ese vacío le habrá ganado para siempre. En algunos lugares de la tierra el Comunismo está aprovechando esa coyuntura fácil. Y le está ofreciendo las promesas de "un mundo mejor" cimentado sobre sus doctrinas materialistas.

En otros lugares un Catolicismo Político se está ofre-

(Continúa en la página 16.)

SINTESIS.....

Algunos evangélicos tienen grandes convicciones sobre pequeños problemas y pequeñas convicciones sobre grandes problemas.—**H. B. Bosley**— "Hay que pasar más allá de la salvación de las almas individualmente. La conversión es total. Se convierte toda la vida. **Obispo Charles W Flint.**— La Iglesia Presbiteriana de Rincón celebra el 41 aniversario el 29 de marzo. Su predicador visitante lo será el **Rdo. Pablo Casasús.**—La Iglesia evangélica Unida de Guayanilla auspicia una campaña de predicación con motivo de su aniversario desde el domingo 22, hasta el jueves, 26 de abril.—Hay planes para reabrir la Escuela Industrial Presbiteriana de Aguadilla.—Oficiando el Rdo. Jaime B. Suñer contrajeron matrimonio en Nueva York la señorita **Carmen N. Rodríguez** y el señor **Dixon Luciano.** Fueron padrinos el señor Pablo Aponte y la señora Gloria Lara.—Se cuenta que un cirujano que operaba muy cerca del corazón a un soldado francés del ejército de Napoleón oyó estas palabras del paciente: "Doctor, penetre bien adentro su bisturí y encontrará el retrato de mi emperador"—Ha aparecido en la ciudad de Nueva York **El Heraldo Evangélico,** como órgano de las iglesias bautistas de habla hispana de aquella urbe, bajo la dirección del Rdo. Hipólito Cotto Reyes y la administración del Rdo. José C. López. Saludamos al colega con deseos de éxito.—Las revistas Shepherdess, Shepherds y Christian Advocate publican en sus últimas ediciones noticias acerca de la Iglesia Metodista en la Isla.—El presupuesto de la Iglesia Bautista de Carolina para 1951 asciende a $5,360 después de haber cubierto el de 1950 por la suma de $5,097.—El miércoles, 14 de marzo por la noche el Honorable Presbiterio de Puerto Rico comisionó como obrera a la muy fiel y buena hermana **Lela Weatherby,** Directora de la "Marina Neighborhood House" en la Iglesia Presbiteriana de aquella comunidad.— Un capellán de una prisión en Illinois atacando la pena de muerte dijo: "Jamás he conocido un reo que fuera ejecutado y tuviese padrinos con influencia."—Del hogar del compañero **Rdo. William Fred Santiago** y **doña Antonia Valles de Santiago** hemos recibido una atenta postal con el siguiente mensaje: **"Happy Landing":** Nací el miércoles, 7 de marzo de 1951. Pesé siete libras con 5 onzas. Mis padres y mi hermanito **Papo** se complacen en anunciarles mi llegada feliz a estas playas. La llegada de este ilustre. Si desean mis impresiones les espero por la calle 14, número 461, del Barrio Obrero de Santurce. Por el momento les indico que nací en el Hospital Presbiteriano de Santurce."—Otro compañero, el **Rdo. Antonio Rivera Rodríguez,** pastor de la Iglesia Evangélica Unida de Río Piedras y su esposa nos informan que el 8 de marzo nació Sonia Margarita para tener ahora la parejita.—Desde Linda Vista 109 en Santurce se nos dice que la niñita **Edna Marina Quiñones Vargas** ha venido a ser la primogénita a los jóvenes esposos **Don Ramón Quiñones y Doña Marina Vargas de Quiñones.**—En la Rambla de Ponce los esposos **Don Mariano Ruíz** y la **Sra. América F. de Ruíz** se gozan con el advenimiento de su niña Sara del Consuelo.—No hay duda que aumenta la población evangélica.—"La guerra jamás probará que bando está en lo justo sino cual es el más fuerte." **James Hilton.**—La Alianza Cristiana y Misionera invita a escuchar su nuevo programa radial de carácter devocional todos los domingos por la emisora WKAQ, Radio El Mundo, de 8:00 a 8:30 A. M. También transmiten por la WIBS los domingos, a las 8:30 A. M.—**La Convención de Jóvenes Evangélicos del Sur se reunirá en el templo Evangélico Unido de Santa Isabel el 16 de abril de 1951.** —El pastor de las instituciones insulares, **Rdo. Juan Sánchez Padilla** necesita con mucha urgencia una máquina de escribir usada, para seguir usándola en su trabajo en las instituciones insulares. Si usted puede cooperar para adquirirla estará ayudando a un buen proyecto.—La revolución en Asia y las insurrecciones en Africa pueden canalizarse democráticamente solamente cuando el mundo occidental acepte la gente de Africa y Asia como sus iguales y les ofrecen ayuda. **Ralph J. Bunch,** Premio Nobel 1950.—El **Rdo. Angel M. Arús** es el nuevo pastor en la Iglesia Metodista de la Playa de Ponce.—**Regale a las madres de su iglesia un ejemplar de Selecciones de Poemas y**

(Sigue en la página 16)

INTER-NOS

Por ENEAS.

LOS SERVICIOS DE ANIVERSARIOS DE LAS IGLESIAS

Alguien dijo en esta revista en una ocasión que los servicios de aniversario de nuestras iglesias debían ser algo más que un motivo para recoger una ofrenda especial.

Nosotros queremos decir que—es una oportunidad que se le ofrece a la congregación para reafirmar su lealtad al Señor y a Su Iglesia.

Sin embargo, algunos de estos actos, que podían ser tan útiles y resultar muy lucidos, se echan a perder por la casi interminable retahila de preliminares que año tras años algunos pastores insisten en incluír en el programa, y cuando podían hacerlo en otros servicios durante la misma semana.

Para los actos de aniversario se invita un predicador visitante, que la mayor parte de las veces viene de un lugar distante. Se le anuncia con mucha publicidad. Su retrato se imprime en el programa. Pero luego, por ser el suyo el número más importante del servicio debe consumir el último turno. Primero hay que leer una docena de cartas y mensajes, presentar las visitas de otras iglesias y todas deben decir unas breves palabras que a veces resultan larguísimas, y entonces le corresponde al pastor presentar al que va a presentar al predicador. El presentador en algunas ocasiones comienza haciendo su propia biografía y relatando luego la del predicador. Así las cosas, el predicador visitante, que ha preparado un magnífico mensaje, que no dudamos se ha esforzado por no faltarle el respeto a sus oyentes con trivialidades de tercera mano, se encuentra en una situación muy desagradable. La hora ha avanzado. Y con tristeza tiene que contemplar a algunas madres salir con sus niños; a otros un poco impacientes consultando el reloj y uno que otro haciendo esfuerzo para oirle.

El pobre predicador se encuentra en la alternativa de probar una vez más la capacidad de resistencia de la congregación predicando el mensaje que había preparado o simplemente limitarse a hacer un resúmen. Y luego el director de Puerto Rico Evangélico recibirá un extensa crónica comentando elogiosamente el gran sermón que no permitieron predicar.

MANOS EN ORACION

Durero fué un humilde pintor alemán que murió en 1528. Sus ojos penetraban a través de la belleza no común de las cosas comunes. "Manos en Oración", es una de sus mejores y más admirables obras. Dos manos alzadas a lo alto y nada más. Manos tosca, arrugadas, gastadas por el trabajo que, sin embargo, se nos presentan finas y elocuentes, cual si estuviesen invocando una bendición sobre el artista y sobre todo nuestro mundo desorientado.

¿De quién son esas manos? Tras la pintura y ciertamente tras toda noble obra de arte hay siempre una historia tan hermosa como las manos. El sólo oírla nos incita también a nosotros a la oración.

Ese impresionante cuadro de Durero refleja la historia de dos amigos, artistas ambos, que anhelaban captar y forjar su visión a la belleza en el eterno deposo del arte. Pero no disponían de los medios indispensables para sus estudios, de manera que uno de ellos debía sacrificar sus sueños.

Las manos que Durero pintó tan exquisitamente en el lienzo conmueven en su actitud de adoración, eran las de un amigo, que laboró con ahinco para que él disfrutase de tiempo y de facilidades para desarrollar su arte. El anónimo cooperador ofrendó a su amigo Durero unas manos trabajadas y su cariño sin doblez.

En la famosa obra se fundieron dos vidas; la una sin la otra no hubiese podido realizar su trabajo. Comparlación de amor, en sacrificio creador, tieron su visión y su sueño en una reen su culto a la belleza.

Han pasado más de cuatrocientos años y, sin embargo, esa pintura vive fresca a causa de su dulce belleza.

(Sigue en la página 16, Col. 1)

¡HA RESUCITADO!

Por Erasmo M. Bernier.

Aunque en sepulcro, yerto, por tres días
El Cuerpo del Señor Jesús estuvo
Encadenado por la muerte impía,
Victorioso, al tercero, rompió el yugo.

¿Pudo en él detener la muerte fría
Al "Autor de la Vida"? ¡Imposible!
Su gloria desconoce el alma pía
Que "busca entre los muertos al que Vivi."

¡Venció a la muerte! ¡Vive eternamente!
Proclamadlo a las gentes por doquiera:
La aprobación de Dios su muerte tiene,
Puede salvar a la humanidad entera.

Vacía la tumba y la cruz sola;
La muerte para siempre fué vencida;
A la diestra del Padre el Cristo aboga
Por las almas que han sido redimidas.

No te detengas, búscale en el Huerto,
Alma perdida, lava tus pecados:
"Por todos tus delitos El fué muerto
Y para tu salud resucitado".

TU NO ESTAS MUERTO

Por José Espada Marrero.

Tú no estás muerto, Cristo, ni en la cruz; eso es falso;
no eres cadáver frío que la plebe derrumba;
no te veo en el madero, que fué tu vil cadalso;
ni te hallas en la tumba.

No sé por qué la gente viste de luto y duelo;
no sé por qué lamentan, si estás vivo, Jesús....
Les falta la Palabra, que es bendición del cielo,
llena de vida y luz.

Pues tu cuerpo ofreciste en el sombrío Calvario,
y tu sangre vertiste solamente una vez;
un sólo sacrificio ha sido necesario
para alcanzar del alma del pecado la hez.

Ya no tienen provecho los humanos martirios,
ni las lamentaciones, ni el mórbido penar;
horrores nos inspiran las cruces y los cirios,
los rezos menocordes e hipócrita ayunar.

Si subiste al Calvario y a la fosa bajaste;
si injustamente fuiste condenado a la muerte;
hoy en Tí nos gozamos; la sangre derramaste
para hacernos dichosas y en la lucha más fuertes.

Tú eres la vida eterna de paz y de alegría;
Tú eres por siempre, oh Cristo, vida y resurrección;
en la hora del recuerdo de tu hazaña de un día,
te alabamos, Maestro, con todo el corazón.

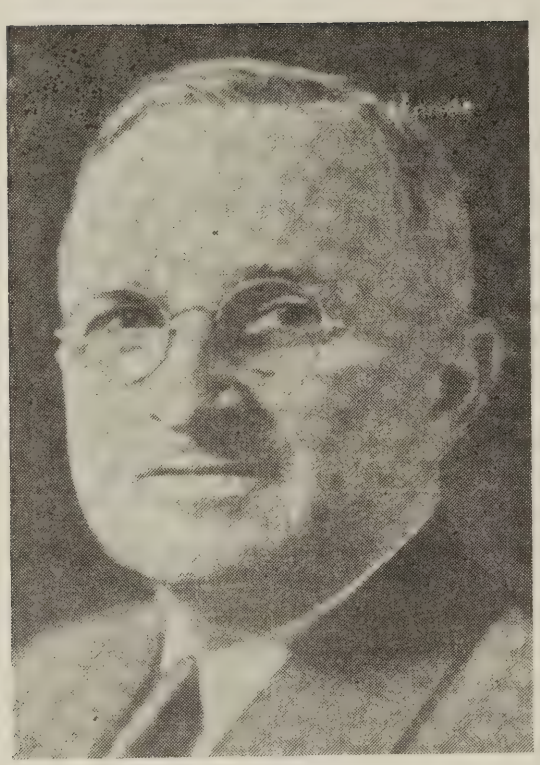

Truman Convencido Necesidad Avivamiento Religioso

"Cada día vivo más convencido de nuestra necesidad de un avivamiento religioso y de una rededicación nacional en forma individual y colectiva de modo que todos nos volvamos hacia las eternas verdades de la religión cristiana."

Los organizadores del último Congreso Bautista celebrado en Cleveland, Ohio invitaron al señor Harry S. Truman, Presidente de los Estados Unidos para ser uno de los oradores en una de las sesiones "A no ser por la gran tarea que me toma todo mi tiempo en Washington estimaría un privilegio estar con mis hermanos bautistas"—dijo el presidente en una carta enviada al Dr. Oscar Johnson, la cual publicamos íntegramente a continuación.

"Estimado Dr. Johnson:

"El Octavo Congreso Bautista se reune en un momento de seria crisis. Cuando he leído el programa me he dado cuenta del tema del Congreso sacado del Evangelio de San Juan "Y la luz en las tinieblas resplandece" así como del versículo clave hallado en el mismo Evangelio "Yo soy la luz del mundo".

El Congreso Bautista tiene su asamblea en un momento en que nos confrontamos con muy serios problemas. A no ser por la gran tarea que me toma todo mi tiempo en Washington, estimaría como un gran privilegio el estar en persona junto a mis hermanos Bautistas. Pero estoy seguro de que todos Uds. se darán cuenta de las circunstancias que me privan de estar presente en ese Congreso.

Cuando contemplo al mundo envuelto en una lucha de principios, no puedo menos que expresar la verdad que tantas veces he repetido en el pasado. **Cada día vivo más convencido de nuestra necesidad de un avivamiento religioso y de una rededicación nacional en forma individual y colectiva de modo que todos nos volvamos hacia las eterna verdades de la religión Cristiana.**

A nosotros nos ha tocado una dádiva negada a otras naciones, la libertad religiosa, la completa libertad de adorar al Dios de nuestros padres, cada uno adorando según el dictamen de su conciencia. Ojalá pudiésemos usar esa libertad para la gloria de Dios y para el crecimiento de Su causa, y así acelerar el día cuando esta nación, y todas las naciones de la tierra, se rijan por la ley del amor y que la tenue voz de la conciencia pueda sustituír a la fuerza bruta del hombre. Sería entonces cuando los reinos de este mundo se fundirían con el Reino de Dios y El sería supremo en los corazones de los hombres, señor de señores y rey de reyes.

Ese día nos parece remoto. En el mundo presente se ha agigantado la supresión de la libertad de conciencia en amplias areas por medio de maquinaciones ateístas y comunistas. Desgraciadamente hemos retrocedido en las libertades individuales y tristemente contemplamos la negación de los derechos humanos en la impenetrable cortina de hierro y sus estados satélites, donde Dios y el hombre son proscritos.

Rechazamos la enseñanza comunista de que el cristianismo es falso y que la religión es innecesaria. Toca a nosotros en estos tiempos de duda y desesperación el ser testigos valientes de la fe de nuestros mayores, la fe que un día fuera dada a los santos y que nos fuera transmitida a nosotros por largas generaciones de fieles cristianos.

El carácter universal de la Alianza Bautista reunida en magna asamblea es lo que dá fortaleza a ese Congreso de gran influencia y oportunidad En Cleveland se han dado cita bautistas de todo los climas, de diversas nacionalidades y razas de distintos orígenes étnicos. A unos y a otros, y a todos aquellos que han venido desde allende los mares y desde remotos rincones del mundo, les hago yo esta advertencia: Las naciones del mundo, sin excluír a nuestra propia nación, con todas sus riquezas e inmensos recursos naturales, no podrán sobrevivir materialmente sin antes ser espiritualmente redimidas.

No creo que haya problema, moral o económico en las esferas de esta nación o de las naciones de un mundo en conflicto que no pueda ser inteligentemente resuelto en el espíritu del Sermón de la Montaña. La solución no nos parecerá fácil, pero debemos encarar el problema con determinación y con humildad, recordando la admonición del antiguo rey de Israel: "No se alabe el que se ciñe como el que ya se desciñe". El camino es largo y la lucha es fuerte, pero hemos de vencer si marchamos hacia adelante en consorcio con todas las fuerzas cristianas.

(Sigue en la página 16, Col. 1.)

Obispo Barbieri Plantea el Problema del Dolor

Con motivo de un período de enfermedad en Buenos Aires hace algún tiempo el Dr. Sante Uberto Barbieri, obispo metodista de Argentina y Uruguay escribió una meditación intitulada "Estar Enfermo," la cual fué publicada en su libro "Peregrinaciones de Mi Espíritu", y que hoy reproducimos gustosamente para que nuestros amables lectores tengan la oportunidad de relacionarse con el pensamiento de un gran cristiano ante el problema del sufrimiento humano.—¿Será castigo para Jesús el sufrimiento?

¡Estar enfermo!

Oír los pájaros cantar allá afuera, y ver los rayos del sol entrar por la ventana ¡y tener que permanecer en el lecho!

¿Por qué hay enfermedades, Señor?

¿Por qué no es la vida siempre una sonrisa, un sueño, un poema de amor?

¡Estar enfermo—estar entre la vida y la muerte, ser y no ser, inspirar cuidados, proporcionar dolores a los demás!

¿Por que, por qué, Señor?

No, no es este el mundo de mis ensueños, el mundo vislumbrado en mis sueños de niño, cuando veía el sol recamar de fuego vivo las crestas de los árboles en la tarde que se esfuma tras del cerro. Entonces el mundo era una promesa, deshojándose en rayos irisados de esperanzas vivas, yo era como joven caballero que cabalgaba el corcel de mis ilusiones hacia la suprema, la eterna felicidad.....

Música, flores, paz, riachuelos cantarines, poesía en el aire fresco, amor embalsamando la atmósfera: ese era mi mundo.....

¡¡Después descubrí el dolor!

Hallé que el dolor era más real que mis ensueños.

Real y variado. Real y traicionero.

Lo hallé más frecuente en mi camino, más frecuente que el camino de mis ensueños.

¿Dónde se fué el mundo de mis ensueños? ¿Habrá muerto?

¿Muerto? No, no ha muerto. ¡Me rehuso a permitirle que se muera! Vive todavía dentro de mí, debe vivir siempre; allá en aquel rincón vivo de mis recuerdos, en aquel rincón vivo de mi alma donde no penetran los ojos profanos, y donde la fantasía se obstina en pintar sus cuadros ideales....

No, no ha muerto el mundo mío, el mundo sin dolor, sin odios, sin separaciones. Vive dentro de mí.... y en algún rincón dentro de este inmenso Universo de Dios.....

Mi mundo insiste en no querer morirse.... no morirá, nunca. Dios no lo deja morir.... mi mundo lo hallaré en el día cuando el Reino de Dios sea establecido en el Universo....

¿Por qué hay dolor en la vida?

Esta es la suprema pregunta.

Morir no es la gran tragedia.

Sufrir.... arrastrarse por la vida.... dejar en el camino pedazos nuestros.... sentir en la carne los alfilerazos de las espinas agudas del mal.... allá está la tragedia de la vida.

¿Por qué sufre el hombre?

Esa fué la pregunta del anciano patriarca de Israel.

¿Y por qué sufre el hombre justo? Si el justo sufre, entonces el sufrimiento no es castigo, no es maldición.

¿Sería castigo, para Jesús, el sufrimiento? ¿No fué más bien para El el trono de su gloria?

Porque supo sufrir, para El rayó la mañana de la Resurrección.

¿Tiene, pues, el dolor una misión en la vida?

¡Si no existiera el dolor!

¿Podría existir un mundo como el nuestro, sin dolor?

¿Existiría el amor, sin el sufrimiento?

¿Existiría la compasión?

El hombre verdadero se hace fuerte por el dolor y en el dolor. Pareciendo enemigo nuestro, el dolor es nuestro mejor amigo.

¿Qué valor hay en vivir sin luchar, sin arriesgar algo, sin pasar "el valle de la sombra de la muerte?"

¿Soñaríamos con un mundo mejor, más santo, más ideal, sino hubiese dolor?

No.

Perezosamente, ingratamente pasaríamos por la vida—seríamos como hojas que hubiesen gozado el sol de la primavera y que se hubiesen dejado arrastrar por el viento del otoño.... como la hierba que hoy es y mañana se marchita.....

El dolor es una de las grandes palancas de la vida heroica y sublime.

El dolor levanta los Gólgotas, después, los transforma en Resurrección.

¡Estar enfermo!

¿Por qué?

Para comprender la vida, para valorar los dones de la salud, de la alegría, de la paz, de la solidaridad humana de la compasión divina....

Para que uno se repliegue sobre sí mismo y se conozca, y se pruebe, y baje a lo profundo de su ser para ver lo que allí hay de perenne y de real— su fuerza, su constancia, su fe, su coraje, su paciencia Para ver lo que queda de nosotros, después que nos han apretado, arrastrado y lastimado las tenazas de la angustia.

Si nuestro carácter es puro, el dolor lo revelará, como el fuego que no quita valor al oro, antes bien, lo separa de las impurezas y lo lleva al camino de la purificación.

Sí, el mundo de nuestros ensueños no será el mundo de nuestra realidad sino cuando lo hayamos conquistado, venciendo el dolor.

Este es el pórtico de su triunfo.

Es la Vía Aspera que eleva al Monte de la Visión.

(Sigue en la página 16, Col. 1)

El Conci
de I

¿QUE ES?—¿QUE H

La formación del Concilio Mundial de Igle es uno de los acontecimientos más resonant de él se han escrito y se siguen escribiendo Por tal motivo, son muchas las personas q que se propone y lo que hace el Concilio Mu definida y po

Con objeto de satisfacer esa demanda, el sente documento, con la esperanza d que

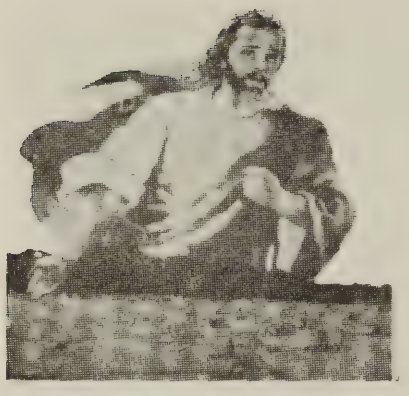

1.—¿Qué es el Concilio Mundial de Iglesias?

Según su Constitución es "un compañerismo de iglesias que aceptan a nuestro Señor Jesucristo como Dios y Salvador". Las 156 iglesias de todas partes del mundo y de todas las principales confesiones cristianas, excepto el catolicismo romano, que se han unido al Concilio, han expresado en esta forma su deseo de "permanecer juntas", a fin de conocerse las unas de las otras, cooperar en las tareas comunes y preparar el camino para una manifestación más plena de la unidad cristana. Lo han hecho así porque creen que aún cuando no pueden todavía llegar a la unidad plena en la fe y el orden, deben dar expresión a la unidad que es ya una realidad entre ellas.

Por lo tanto, el Concilio Mundial no es, en sentido común alguno, un fin en sí mismo; es enteramente un instrumento que trata de servir a las iglesias en el cumplimiento de las tareas que éstas desean realizar conjuntamente. Y la naturaleza de su actividad depende de las decisiones que toman los representtantes oficiales de las iglesias en su Asamblea o Comité Central.

2.—¿Cuál es la significación de su base?

La base del Concilio Mundial ("iglesias que aceptan a nuestro Señor Jesucristo como Dios y Salvador") no es una "confesión" en el sentido de tratar de expresar en su plenitud la fe de las iglesias participantes. Es más bien una declaración respecto al punto de partida para la conversación entre las iglesias en el Concilio, y el fundamento indispensable de su cooperación. Sólo son elegibles para miembros del Concilio Mundial, aquellas iglesias que expresan su acuerdo con la base.

El Concilio Mundial no tiene ni la autoridad, ni la competencia, para poner en cuestión la posición doctrinal de las iglesias; de modo que sigue siendo responsabilidad de cada iglesia, el decidir si cooperará sobre esta base. Algunas han encontrado no poder aceptarla; sin embargo, los delegados representados en la Asamblea (de Amsterdam) declararon por unanimidad que la base adecuada para los presentes propósitos del Concilio Mundial; que cualesquiera iglesias que deseen presentar su solicitud por escrito al Comité Central para que éste la estudie e informe a la siguiente Asamblea; y que se dieran instrucciones al Comité en el sentido de que no se pueda tomar en consideración ningún cambio propuesto que signifique transacción en cuanto a la afirmación cristológica de la presente base.

3.—¿Está dominado el Concilio Mundial por una teología particular?

En el seno del Concilio Mundial, están representadas todas las teologías confesionales de las iglesias participantes, y ellas deben añadirse las diferentes corrientes teológicas que atraviesan las líneas denominacionales. Por consiguiente, no existe una "teología del Concilio Mundial". Tampoco puede ninguna escuela teológica particular obtener el dominio del Concilio.

Las declaraciones convenidas que el Concilio emite, tales como los informes de la Asamblea o de las Conferencias de Estudio, representan el resultado de un proceso de confrontación de convicciones muy diversas. Sólo esas declaraciones comunes, y no las que se hagan individualmente, deben tomarse como representativas de la obra del Concilio. En cuanto a aquellas ,siempre se tiene cuidado de que reflejen no solamente los puntos de acuerdo, sino también los desacuerdos que sean importantes y requieran mayor discusión.

De manera que el Concilio no está en favor del relativismo doctrinal o del sincretismo religioso; está en favor de una conversación franca y penetrante acerca de la verdad de Dios, en la esperanza de que (como lo expresó la Asamblea) "las iglesias puedan vincularse más estrechamente con Cristo, y de consiguiente más estrechamente la una a la otra".

4.—¿Tiene el Concilio Mundial relaciones con la Iglesia Católica Romana?

Las autoridades de la Iglesia Católica Romana han declarado repetidas veces que su Iglesia no puede ingresar a un concilio de Iglesias. Una Instrucción reciente del Vaticano confirma dicha actitud. Por otra parte, el concepto de unidad que profesa, y por el cual trabaja el Concilio, es dia-

Mundial
esias

¿QUE SE PROPONE?

ada en la Asamblea de Amsterdam, 1948, mbito cristiano de nuestros tiempos. Acerca n la prensa tanto religiosa como secular. n multitud de preguntas sobre lo que es, lo e desean obtener una respuesta autorizada, has preguntas.

General del Concilio ha preparado el pre- a la mayor reproducción y difusión les.

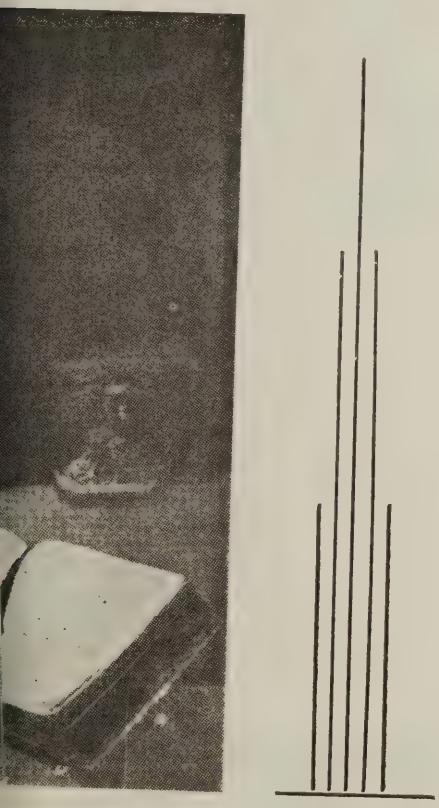

metralmente opuesto al concepto católico romano de unidad, según se define éste en dicha Instrucción. "El Concilio rechaza toda idea de.... una única estructura eclesiástica unificada.... dominada por una autoridad administrativa centralizada". (Informe de Amsterdam, "Concilio Mundial de Iglesias", pág113). Por consiguiente, la Iglesia Católica Romana no fué invitada a enviar delegados oficiales a la Asamblea de Amsterdam. En vista del interés mostrado por ciertos círculos católicos romanos se invitó a algunos observadores católicos romanos no oficiales a asistir a la Asamblea, pero ninguno de éstos concurrió, debido a que el Vaticano prohibió tal participación.

Así pues, el Concilio Mundial no tiene relaciones con el Vaticano. Por otra parte en esferas de actividad práctica, como el trabajo entre los refugiados, algunos departamentos del Concilio han tenido ocasión de cooperar con cuerpos católicorromanos. Y algunas veces se ha pedido a teólogos católicorromanos que contribuyan a algunos estudios específicos emprendidos por departamentos del Concilio Mundial.

En cuestiones de libertad religiosa, el Concilio Mundial ha asumido más de una vez una actitud firme contra las violaciones de las libertades religiosas en países en que la Iglesia Romana tiene una posición dominante.

5.—¿Tiene que ver el Concilio Mundial con la política?

El Concilio Mundial es completamente independiente con respecto a cuerpos o partidos de gobierno o políticos. Debido al número y variedades de las iglesias que lo constituyen, pueden encontrarse dentro de ellas muchas convicciones y actitudes diferentes en cuanto a los problemas políticos y sociales del momento. Pero el Concilio Mundial no se identifica con ningún punto de vista nacional, pelítico o social. Lo cual no significa, sin embargo, que el Concilio Mundial no tenga interés en la vida de las naciones y en la sociedad. Una de las tradiciones que representa es la del movimiento "Vida y Obra", que siempre ha estado en favor de la proclamación del testimonio cristiano con relación a la vida social, nacional e internacional. Y el Concilio considera como su deber influír en la mente común de las iglesias tocante a las grandes cuestiones espirituales y morales que tienen que encararse en nuestra época. Por medio de la Comisión de las Iglesias sobre Asuntos Internacionales(establecida con los auspicios comunes del Concilio Mundial de Iglesias y el Concilio Internacional Misionero) trata en particular de expresar las demandas de la conciencia cristiana con respecto a las cuestiones internacionales. Así por ejemplo, ha adoptado una actitud firme con respecto a cuestiones tales como los derechos humanos, la libertad religiosa, el problema de los refugiados, el tratamiento de los criminales de guerra, la guerra atómica.

6.—¿Representa el Concilio Mundial un intento de crear una superiglesia?

El Concilo Mundial no es, en sentido alguno, un cuerpo administrativo o eclesiástico que ejerza autoridad sobre las iglesias. Su Constitución le prohibe explícitamente legislar para ellas. Y solamente puede actuar en nombre de las iglesias que lo constituyen, en aquellos asuntos que una o más de ellas le encomienden.

A fin de que este punto se hiciera tan claro como fuera posible, la Asamblea de Amsterdam adoptó una declaración al efecto de que "el Concilio está muy lejos de pretender usurpar alguna de las funciones que pertenecen ya a las iglesias que lo constituyen, o ejercer dominio sobre ellas, o legislar para ellas". Por consiguiente, se presta en grado sumo a malos entendimientos le describir al Concilio como "La Iglesia Mundial". Porque dicho término sugiere un tipo de integración y unidad que no existe en el Concilio Mundial. El Concilio es simplemente un siervo de las iglesias, que las ayuda a ponerse en contacto vivo las unas con las otras, y a realizar quellas cosas que desean hacer juntas.

7.—¿Está dominado el Concilio Mundial por algún grupo de iglesias?

Son miembros del Concilio Mundial, iglesias de muchas confesiones y estructura diferentes. En su vida participan algunas de las iglesias más antiguas y algunas de las más jóvenes. Hay algunas iglesias que tienen alguna relación oficial con el Estado,

(Sigue en la página 16, Col. 1)

NOTICIAS

Evangelista Osborn en Humacao y Ponce

El evangelista T. L. Osborn, quien visitó la Isla el pasado año acompañado de su esposa, ha estado de nuevo en tres de nuestras ciudades llevando a cabo campañas de predicación y curaciones.

La primera de sus campañas la efectuó en la ciudad de Humacao comenzando el 9 de febrero. Sobre la misma hemos recibido una información enviada por nuestro corresponsal señor Rafael Arroyo Vázquez, de la Iglesia Evangélica Unida, en la que informa que "noche tras noche miles de personas acudían al Parque Jacinto Hernández de aquella ciudad para escuchar el mensaje que despertaba la fe y hacía posible la realización de los milagros entre la multitud que venía adolorida por las diversas enfermedades."

Añade que "el evangelista causó una profunda impresión en el pueblo despertando interés religioso."

En Ponce

En la ciudad de Ponce la campaña del predicador T. L. Osborn culminó con el servicio de bautismos en la Playa de la Guancha donde miles de personas acudieron para ser bautizadas por los ministros bajo la dirección del evangelista.

Los actos se celebraron en los terrenos de antiguo Parque Charles H. Terry. En los distintos servicios el predicador fué interpretado por varios ministros de la localidad y otros de diferentes puntos de la isla que asistieron.

Con la Asociación Ministerial

El jueves, 22 de marzo la Asociación Ministerial de Ponce con la asistencia de todos los ministros de las iglesia evangélicas de Guayama ofrecieron un almuerzo a los esposos Osborn durante el cual discutieron detalle finales de la campaña de Ponce y los arreglos de la campaña en Guayama de la que desistió luego.

El viernes santo las iglesias suspendieron sus tradicionales servicios vespertinos en los templos para reunirse en el Parque Terry en una gran celebración en la que nuevamente escucharon al evangelista.

Servicio Matutino

El Domingo de Resurrección se recibió con un servicio matutino en el Parque Terry. Por la tarde se celebró el servicio de bautismo por inmersión en La Playa de la Guancha.

Los esposos Osborn pensaban seguir su campaña en la ciudad de Guayama en colaboración con los ministros de las iglesias Bautistas, Metodista, Defensores de la Fe y Pentecostal pero luego desistieron.

Al terminar sus campañas en la isla partirán para la República de Panamá. Antes de venir a la isla estuvieron visitando en jira de predicación la isla de Cuba.

Esta vez el evangelista ha distribuído un panfleto sobre curación divina editado en español y una revista en inglés en la que recoge información y fotograbados de sus campañas en otras islas y de su anterior campaña en el Parque Paquito Montaner de Ponce.

En su campaña en Ponce y contrario a su campaña anterior, el Evangelista retó directamente a los sacerdotes católicos a probar con la Biblia que los milagros realizados eran cosas del diablo.

Osborn y "El Día"

Comentando el sermón en que el evangelista hizo ese reto el periódico El Día de Ponce escribió un editorial intitulado "Sin Pruritos Polémicos" en el que acusó al predicador de "prorrumpir extemporáneamente en una enconada arenga jupiterina contra la jerarquía católica en Puerto Rico."

El mencionado editorial terminaba diciendo: "Si los reverendos padres católicos de Ponce recogieran el reto del predicador evangélico Osborn, ¿qué ocurriría? ¿Es ese el ministerio del amor entre hermanos, que predica el señor Osborn?"

Antes de publicar ese editorial el periódico El Día había publicado una extensa información sobre los comienzos de la campaña del evangelista Osborn. En la misma, en uno de sus párrafos decía: "Entre el público se encontraban numerosos profesionales incluyendo médicos, abogados, farmacéuticos y maestros.

Cerca de la tarima estaban los señores Luis Fortuño Janeiro y Jorge A. Vázquez, dirigentes del Comité Cívico Ponceño. El conocido músico, escritor y poeta don Carlos Q. Georgetti, quien está enfermo de la vista subió a la plataforma y felicitó al evangelista por su humanitaria labor. El servicio prestado por la policía fué muy eficiente."

Presentan Tesis Sobre Periodismo Evangélico

El Rdo. Carlos Rosa Guzmán, ministro de la Iglesia Presbiteriana en Ensenada está preparando la investigación para escribir una tesis sobre "El Periodismo Evangélico en P. R." la que será presentada ante la facultad del Seminario Evangélico de Puerto Rico como uno de los requisitos pa- el grado de Bachiller en Teología.

Un formulario conteniendo una serie de preguntas y solicitando la información necesaria ha sido enviado a aquellas "personas relacionadas con el periodismo evangélico insular, bien sea por su gestión militante o por conexiones con algunas de sus faces."

El Rdo. Guzmán es graduado del Seminario Evangélico y ha hecho estudios en la Universidad de Puerto Rico y en el Instituto Politécnico. A-

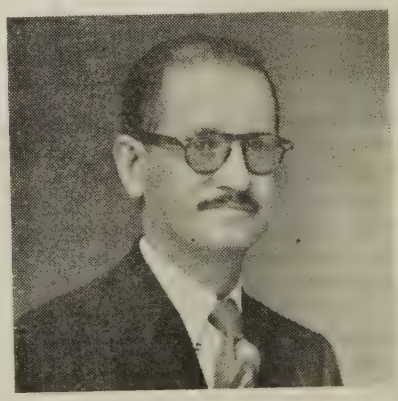

Rdo. Carlos Rosa Guzmán.

demás de su labor pastoral en algunas ocasiones ha participado en el periodismo activo en varios diarios de la isla.

Celebran Conferencia Maestros Evangélicos

El tema será "El Maestro Evangélico Ante la Presente Crisis"

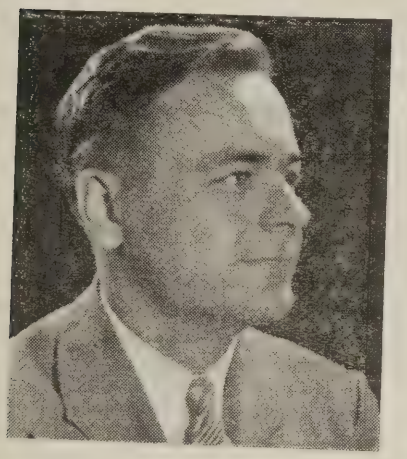

Rdo. Howard Spragg.

En la mañana del lunes, 16 de abril, de 1951, día festivo, se celebrará una Conferencia de Maestros Evangélicos en los terrenos del Retiro de Yukiyú, cerca de Luquillo.

El tema general de toda la conferencia será "El Maestro Evangélico En la Presente Crisis". Habrá un período para recreación y otros instantes para devociones y adoración. Todo el acto se conducirá en un espíritu de recogimiento y búsqueda espiritual.

PROGRAMA

9:00 A. M. Servicio Devocional—Iglesia Evangélica de Naguabo.

9:30 A. M. Apertura y presentación de visitantes, Sr. Horacio B. Cruz.

10:00 A. M. Presentación del tema—Sr. J. Ignacio Aponte.

EL MAESTRO FRENTE A LA CRISIS MUNDIAL

(a) Preparando al Maestro para frontar la crisis, Sr. Ramón Ramírez López, Ayudante Decano Pedagogía

(b) Tarea del Maestro en desarrollar la personalidad del estudiante, Dr. José Rodríguez Robles, Supervisor General del Dpto. de Instrucción.

(c) Ia iglesia inspirando a los Maestros para su tarea, Dr. A. Mergal, Presidente Asociación de Iglesias Evangélicas.

(d) Mesa Redonda—Mantenedor—Sr. Ignacio Aponte, Supervisor.

12:00 M. ALMUERZO

(Favor de traer 50¢ por cubierto)

1:00 P. M. Acto Social. —Director: Sr. A. L. Jaime, Srta. María Robles, Srta. María Sofía Morales.

2:00 P. M. Planes y Actividades Futuras.

3:00 P. M. Servicio de Comunión Rdo. Salvador Vélez.

Primera Conferencia

En la última asamblea anual de la Asociación de las Iglesias Evangélicas se aprobó una resolución urgiendo de las distintas iglesia la celebración periódicas de conferencias de maestros de escuelas públicas y privadas que profesen la fe evangélica, siguiendo la pauta iniciada por el Distrito Este de la Iglesia Evangélica Unida el pasado año.

En aquella primera conferencia estuvieron presentes más de 100 maestros de escuelas. Más tarde se han celebrado otras dos reuniones similares con marcado éxito.

Líderes Educativos

Entre los líderes educativos y religiosos que le han estado ofreciendo su respaldo a esta actividad figuran Demetrio Cartagena, Supervisor del Departamento de Instrucción; Antero Solís, Principal de la Escuela Superior de Humacao; José López, Superintendente de Escuelas de Fajardo; Juan G. Rivera, Amparito Montalvo y Juan Rodríguez Robles de Santurce.

El propósito de estas reuniones es estudiar las relaciones del maestro evangélico ante los problemas de la comunidad en el momento actual. Muy pronto se publicará un panfleto con los hallazgos de estas conferencias.

Se invita a los maestros evangélicos a asistir. Pueden comunicarse con el Rdo. Howard G. Spragg, Ryder Hospital, Humacao, P. R.

Un Miembro de la Constituyente de Nuevo Méjico Visita la Isla

El Dr. Winfred Garrison Dictará Conferencias Sobre la Cultura Española en Varias Iglesias

Por el Rdo. Benjamín Santana.

Dr. Winfred Garrison.

Está de visita en Puerto Rico uno de los miembros de Asamblea Constituyente del territorio de Nuevo Méjico, cuando este fué admitido como uno de los estados de la Unión.

El doctor Winfred Garrison—escritor, escultor y editor de la revista "Christian Century"— ha aceptado invitaciones para dar conferencias sobre la cultura española en Estados Unidos y sobre la situación en España.

El doctor Garrison fué también el primer presidente del Colegio del estado de Nuevo Méjico. Es autor de varios libros, entre éstos el titulado Catolicismo y la Mente Americana.

Sus obras de arte, como escritor, se encuentran en diversas instituciones educativas y religiosas en Chicago, Indianapolis, San Luis e Irlanda.

Desde el 21 de marzo hasta el 1943 fué profesor de Historia Eclesiástica en la Universidad de Chicago, retirándose con el título de Profesor Emeritus. Desde el 1923 es Editor Literario de "Christian Century."

NOTICIAS

El doctor Garrison quien llegó acompañado de su esposa, habló en el Seminario Evangélico los días 27, 28, 29 y 30 de este mes, a las 10:00 de la mañana.

En el templo de la Iglesia Metodista El Calvario, de Arecibo, hablará el 30; en el Instituto Politécnico, el primero y el dos de abril; y en Ponce, el 6 de abril.

El 8 de abril predicará en la Iglesia Unión, de Miramar, a las 11:00 A. M. También hablará en varias iglesias puertorriqueñas, según arreglos en proyecto.

El doctor Garrison es graduado de las tres semanas que pase en la Isla. Fué presidente del Colegio Butler, de Indianapolis; del Colegio de Nuevo Méjico, y de la Universidad Normal de este estado.

Es un prominente líder de la denominación Discípulos de Cristo. El doctor H. J. Williams, catedrático del Seminario, será su anfitrión durante las tres semana que pase en la Isla.

La señora Garrison será huésped del Colegio Robinson, de la Iglesia Metodista.

Dictan Conferencia Sobre Proceso de Jesús

Iglesia Metodista de Barrio Obrero Celebró Actos Especiales

La Iglesia Metodista de Barrio Obrero en Santurce pastoreada por el reverendo William Fred Santiago celebró una serie de actividades especiales durante la Semana Santa.

En los diferentes servicios participaron en la predicación los reverendos Gerardo López, José David Rodríguez, Félix Ayala, Angel Mergal, Cayetano Hernández, Virgilio González, Domingo Vélez y los laicos Nazario Santiago, Marina Robledo, Juan Morales, Ramón García y Berta O. de Castro.

En la noche del miércoles, 21 de marzo el licenciado Enrique Cuilan García dictó una conferencia sobre El Proceso Legal de Jesús.

El Servicio de las Siete Palabras fué dirigido por el laico Sr. Ramón García y el mensaje fué ofrecido por el Rdo. W. Fred Santiago.

SELECCIONES PARA EL DIA DE LAS MADRES

Precio, 25c. Ordénelos a PRE, Ponce.

AMERICA ORA

Gran movimiento de oración en EE. UU. se extiende hasta los suburbios.

Un gran movimiento de oración se está desarrolando ahora mismo en casi todos los Estados Unidos. Llega hasta los suburbios de las grandes ciudades así como a las fincas más remotas en las regiones agrícolas. América está aprendiendo a orar.

Un movimiento de oración se distingue de una campaña. No va acompañado de la música de una orquesta ni su éxito puede medirse por las palabras que se digan o se escriban acerca del mismo. Un movimiento de oración se desarrolla cuando la gente empieza a orar. Logra su plenitud cuando la gente de una comunidad llega a comprender la gran necesidad de más poder de lo Alto que solo puede conseguirse por medio de la oración y entonces empiezan a orar.

El poder de una América que ora se podrá medir por los millones de individuos que cada día separan algún momento para dedicarlo a la oración y por los millares de familias que diariamente celebra el Culto Familiar como demostración de su esfuerzo por ser leales a Cristo.

De todos los hábitos de las persona ninguno depende tanto de lo que él mismo hace como la oración. La oración nunca puede ser confinada a un programa, no importa lo sabio que ese programa sea. La oración solitaria de un cristiano fiel es un rayo de luz débil en la noche oscura de este mundo, de cada hogar, de cada comunidad, hasta que otros se unen para avivar la flama con sus plegarias. Entonces deja de ser la débil luz para trocarse en luminosa antorcha que guía al extranjero perdido y da valor y fe a aquellos que desesperadamente la necesitan.

Todo miembro u oficial de una iglesia ayuda a este gran movimiento de oración en toda América cuando dobla sus rodillas en el silencio de su alcoba o cuando guía a su familia a una más rica e íntima experiencia con Dios en el círculo del hogar.

Misión de Rescate Borincana Celebró Aniversario

La Misión de Rescate Borincana celebró su primer aniversario en la noche del miércoles 14 de marzo de 1951 según información enviada por su director el Rdo. Juan Millán.

El acto se llevó a cabo en el templo Pentecostal de la calle América parada 22 de Santurce con la participación de la Asociación de Alcohólicos Anónimos, de la Liga de Temperancia y de otras entidades e iglesias.

La Misión de Rescate Borincana viene realizando desde su fundación en la Isla una magnífica labor de rehabilitación social y espiritual entre adictos al alcohol y otras víctimas de los vicios.

En varias ocasiones la prensa insular ha comentado favorablemente la obra de profilaxis social y humana que cumple esta organización.

Iglesia Presbiteriana de Rincón Celebra Aniversario

La Iglesia Presbiteriana de Rincón celebrará su aniversario el jueves, 29 de marzo de 1951 con un servicio especial que comenzará a las ocho de la noche. El predicador visitante lo será el Rdo. Pablo Casasús. La congregación ha estado muy activa haciendo los preparativos para esta preparación. Se esperan visitas de las iglesias presbiterianas de los pueblos limítrofes.

Campaña pro - Puerto Rico Evangélico

Esta iglesia ha iniciado una campaña para obtener nuevos suscriptores para nuestra revista Puerto Rico Evangélico. Pronto esperamos tenerla en todos los hogares de la congregación.

adquirimos recientemente. Será un día glorioso de fiesta espiritual para esta iglesia. El sermón en el servicio de inauguración lo dará el eminente teólógo y escritor, Dr. Juan A. Mackay, Presidente del Seminario Princeton, de Nueva Jersey, y muy conocido en todos los Estados Unidos y la América Latina. Probablemente los actos sean amenizados por la banda del Ejército de Salvación. Gracias a nuestro buen Dios que siempre nos ha ayudado.

Corresponsal

Dr. I. Vélez Dicta Conferencia en Sabana Grande

Recientemente la Sociedad de Jóvenes celebró un concurso bíblico entre sus miembros, el cual resultó muy interesante. El grupo que capitaneaba la joven Ada Torres resultó vencedor. ¡Adelante, jóvenes esforzadores!

El 16 de febrero tuvimos la dicha de tener entre nosotros un numeroso grupo de la Fraternidad Westminster de San Germán, capitaneado por su gentil pastor Rdo. Erasmo Seda. Esa misma noche nos visitó también otro grupo numeroso de jóvenes de la iglesia hermana de La Pica. Después de hablar de lo que significaba la Fraternidad Westminster, los jóvenes de San Germán, que cuentan con un coro formidable, nos cantaron himnos y otras piezas musicales con gran maestría.

La asistencia esa noche pasaba de 150. Cerramos el acto con un social habitar los hermanos en uno!"
de alegría y canto. ¡"Cuán delicioso

El viernes 23 de febrero el Dr. Vélezlez, del Instituto Politécnico de San Germán, nos obsequió con una conferencia ilustrada con vistas de su reciente viaje por las Antillas y Estados Unidos. El Dr. Vélez vino acompañado de sus familiares.

Muchas gracias al hermano y amigo por su valiosa visita, y confiamos en que se repita en un futuro cercano.

La Pica

En la noche del 29 de enero celebramos una gran fiesta social en el patio del hogar de Don Pepe Almodóvar, la que resultó espléndida. Más de docientas personas acudieron al acto. Hubo un gran programa. Se terminó con un chocolate caliente y galletas dulces. Fué el principio de una semana de actividades de la juventud.

El servicio de oración mundial fué dirigido por las damas. Estuvieron presentes varias esposas de soldados que están en Corea. Ellas fueron consoladas con las oraciones elevadas al cielo, en las que se pedía una pronta paz y regreso de los seres amados.

La Sociedad de Jóvenes celebró la Semana de la Juventud con servicios todas las noches. Por dos noches nos reunimos con las hermanos de la iglesia de Sabana Grande, llevando nosotros el programa. Algunos de los miembros más jóvenes debutaron en los servicios, tales como las señoritas Iliana Sánchez, Zaida Torres, Esperanza Lugo, Julia Adela Vázquez y Nereida Almodóvar.

Estamos de plácemes. Ya estamos haciendo arreglos para nuestro aniversario, el cual se llevará a efecto el 31 de marzo. Habrá una semana entera de servicios, y desfilarán por nuestros púlpito muchos de nuestros viejos pastores. Se recogerá también una ofrenda y se dará principio en seguida a la erección de nuestro nuevo templo.

Corresponsal

La Iglesia Presbiteriana en San Germán Cumple 48 Años

Dr. Mergal Predicó Servicio de Aniversario.

La Iglesia Presbiteriana de San Germán, pastoreada por el Rdo. Erasmo Seda ha estado celebrando su campaña de aniversario desde el domingo 25 hasta el viernes, 30 de marzo.

Los predicadores visitantes en las noches de la campaña lo han sido los reverendos Jorge N. Cintrón, Luis Angel Toro, Víctor M. Colón Bonet, Samuel J. Vélez, Angel M. Mergal y Angel Archilla Cabrera.

En la himnología cooperaron el Coro de Mayagüez Marina el martes; el cual vino acompañado con más de 200 miembros de su iglesia; el miércoles, el Coro de la Tercera Iglesia Presbiteriana de Mayagüez y el Coro de la Iglesia Presbiteriana de San Germán bajo la hábil dirección de la Sra. Dinorah Vélez.

En la noche del viernes la Juventud de la Iglesia auspició un gran servicio dirigido por la Srta. Raquel M. Seda, presidenta de la "Westminster Fellowship".

Todos los actos han sido muy concurridos y hay un magnífico espíritu evangelístico en toda la congregación. Toda la iglesia ha estado muy activa cooperando con su pastor, quien se encuentra bastante quebrantado de salud.

Comisionan a Lela Weatherby En Mayagüez

El día 14 de marzo del 1951 y a las 7:45 P. M. se llevó acabo la ceremonia para comisionar como Obrera a la Srta. Lela Weatherby, actual directora de la "Marina Neighborhood House.

El programa se distinguió por la solemnidad con que el mismo se efectuó participando la Comisión Presbiterial compuesta de los Rdos. Luis A. Toro, Moderador del Presbiterio de P. R., Rdo. V. M. Colón presidente de la Comisión, Rdos. Alvaro Morales, Diego Rico Soltero, S. J. Vélez, y el Rdo. Erasmo Seda, en unión a los laicos Ismael Vélez y Antonio Vázquez. Estuvieron presentes entre otros los Rdos. Dr. Seel, Smith, Hards, Ricardo Gutiérrez, Carlos Rosa Guzmán, Aquino Ojeda y distinguidos visitantes del Instituto Politécnico, de la Iglesia Episcopal de Mayagüez y del Colegio de Agricultura, además de Hnos. de la Iglesia de Mayagüez y del Colegio de Agricultura, además de Hnos. de la Iglesia de Mayagüez Arriba y de la Iglesia Central.

La presentación de los cargos a la nueva obrera estuvo a cargo del Dr. Angel Archilla representante de la Junta en Puerto Rico. Participaron los coros de Mayagüez Arriba y el Coro de la Iglesia Presbiteriana de Mayagüez. El Dr. Archilla extendió la diestra de compañerismo cristiano a la obrera comisionada en nombre del Presbiterio de P. R. y el Rdo. Toro ordenó la inscripción de su nombre en las minutas del Presbiterio de P. R. y su informe a la Asamblea General.

Dr. Richard J. Parker Predicó en Aguadilla

Después de 47 años de ausencia regresó a la Isla procedente de Tampa, Florida, el Rdo. Richard J. Parker invitado por el Rdo. J. L. Santiago Cabrera de la Iglesia Presbiteriana de Aguadilla.

El reverendo Parker participó como predicador visitante en los oficcios religiosos de Semana Santa en la Iglesia Presbiteriana de Aguadilla. Por tener compromisos previos con las iglesias presbiterianas—según la nota oficial—no le fué permitido aceptar invitaciones de otras iglesias. Sin embargo aprovechó parte de su tiempo para visitar algunos pastores de la Iglesia Alianza Cristiana y Misionera entre quienes trabajó en su estada en la isla en los comienzos del siglo.

Es Ministro Metodista

El ilustre visitante es ministro metodista, retirado por motivos de salud pero sin embargo ha estado en los últimos años prestando sus servicios en las iglesias de Florida. Fué misionero en Puerto Rico y Cuba y Superintendente general de la obra hispana en la región suroeste de Estados Unidos.

Su esposa vive y tiene un hijo que es ministro metodista, otro que es un hombre de negocios y una hija que es doctora en medicina y ejerce en Nueva Jersey.

"Mensajeras del Rey Celebran Aniversario en Salinas

La Sociedad de Damas Mensajeras del Rey, presidida por la Sra. María Guzmán de Torres celebró su decimosexto aniversario el cual estuvo muy bueno. Nos trajo el mensaje la Hermana Lydia Ledesma de Rivara. El mensaje fué halagador y pedimos que Dios bendiga grandemente a esta hermana por su precioso mensaje. Damos las gracias a todas las Damas por su cooperación y las Iglesias que nos visitaron.

El hermano Alfonso Ortíz de la Iglesia de las Parcelas Las "80" partió hacia las fuerzas Armadas de los Estados Unidos. Pedimos que el Señor sea con él.

Asociación Presbiterial Celebrará Día de las Damas

Informes sobre los últimos acuerdos de la reunión de la directiva y otros asuntos pendientes de esa asociación.

1. La Sra. Lolita Merle presentó su renuncia como secretaria de la Asociación la cual fué aceptada y nombrada interinamente la Sra. Esperanza Torres — Box 1383 Aguadilla P. R.

2. Se recomienda que los comités locales de Fe y Vida o Espiritual se organicen como círculos de oración para ir a orar a los hogares das damas que no asisten a la Sociedad y a la vez orar con las damas que son miembros de la Iglesia y no de la Sociedad para interesarlas a que se unan a la Sociedad.

3. Preparar un tarjetero con todos los nombres y direcciones de las damas de la Sociedad y otro de los nombres y direcciones de todas las damas miembros de la Iglesia y no de la Sociedad, a hacerse miembros activos de la Sociedad.

4. Se recomienda la celebración del Día de las Damas en la última semana del mes de julio, dejando en libertad a cada Sociedad celebrarlo el día acostumbrado de su reunión.

5. Se nombró presidente de la Comisión de Mayordomía a la Sra. Providencia Forestier — Box 691, Mayagüez, P. R.

6. Se nombró presidente de la Comisión de Evangelismo a la Srta. Isabel del Valle, Box 3118, Mayagüez Marina, P. R.

7. Se preparó el Programa para el Instituto que se llevará a cabo en el mes de julio en los días 26, 27 y 28. Se dará tres cursos, uno de Mayordomía, otro de Evangelismo y otro de Educación Misionera. Esperamos que cada Sociedad envíe por lo menos tres o cuatro delegadas, empezará el 26 por la noche y terminará el 28 al mediodía.

Estamos enviando un trabajo que recomienda la Pres. de la Comisión de Vida Espiritual y esperamos pongan el mayor interés en esto, que cada dama tenga en mente estas tres palabras: "ORACION, PODER, ACCION." Es muy significativo y toda nuestra organización trabaja alrededor de este Slogan.

Que el Señor derrame cada día sobre vosotras sus más ricas bendiciones.

Josefa R. Colón
Pres. Presbiterial

Pida con tiempo su número de: Selecciones para el Día de las Madres

---

Iglesia Unida del Bronx Auspicia Campaña Puerto Rico Evangélico

El año pasado iniciamos una campaña para conseguir subscriptores para nuestra revista. Este año hemos aumentado nuestros esfuerzos y ya tenemos unos 60 suscriptores. Nuestro ideal es: "UN PUERTO RICO EVANGELICO EN CADA HOGAR CRISTIANO". Con la ayuda de Dios esperamos alcanzarlo.

Se ausentan:

Recientemente despedimos a cuatro de nuestros mejores y más consagrados jóvenes: Nestor del Valle, Blas y Guillermo Vázquez, y Daniel Cabrera. El primero cursa estudios avanzados en la Universidad de Dubuque, Iowa, con el propósito de prepararse para el ministerio cristiano. Los otros tres están en las fuerzas armadas desde el mes de septiembre pasado y ya están en Japón y Corea. La Sociedad de Jóvenes los despidió a través de una fiestecita que ellos siempre recordarán.

También hemos sentido mucho la partida de la Sra. Irma Avilés de Carlson, quien ha fijado su residencia temporeramente en el pueblo de Alexandría, Virginia cerca de donde su esposo, Jorge está sirviendo como instructor en un campamento militar. Tanto Irma como el anterior cuarteto han dejado un gran hueco en nuestra iglesia y en nuestros corazones por ser todos muy queridos, activos y diligentes en las cosas del Señor. A pesar de la separación, estos jóvenes se mantienen en contacto con su amada iglesia y sus organizaciones por medio de cartas que en todo momento reflejan su profunda fe su amor por la iglesia.

Próxima Inauguración:

Provisionalmente hemos fijado la fecha del Día de Pentecostés(domingo 13 de mayo) para la inauguración de nuestro bello y cómodo templo, que

ESCUELA BIBLICA

Por Julia Torres Fernández.

DOMINGO, 1º D EABRIL DE 1951.—TEMA: LA CREACION.

Lectura Antifonal: Génesis 1:6; 26-31. **Texto Central:** "¡Cuán muchas son tus obras, oh Jehová! Hiciste todas ellas consabiduría." Sal. 104:24. **Lecciones de la Lección:** "En el prinpio creó Dios...." La bella narración con que comienza el libro de Génesis es una expresión de la verdad suprema que Dios es el autor del universo. En su obra hubo sistema, orden, reglas. Toda la Naturaleza está regida por leyes que demuestran una Voluntad, una Inteligencia Suprema. La Voluntad de Dios y el poder sobrenatural manifestados en su obra creadora se hacen más palpables en el reino de la vida personal. En la creación del hombre Dios pone el sello de Su propia personalidad al hacerle a "su imagen y semejanza." El hombre viene a ser entonces la corona y la suprema gloria del universo. Físicamente más débil que muchos de los animales creados antes que él, es su señor. Este cuadro del Reino natural creado por Dios nos muestra un mundo de paz y armonías donde todo lo creado se presta a servir al hombre, criatura hecha a la imágen y semejanza de su Creador.

Al meditar sobre este pasaje viene a mi mente este pensamiento: Estamos en el mundo para mostrar la voluntad de mi Maestro. Si no sé cuál es Su voluntad, debo tratar de conocerla, adivinarla, buscarla, pero de todos modos saber cuál es. Por lo tanto mi lema debe ser: "En el principio Dios." Que El sea la roca inconmovible sobre la cual mis pies se afiancen; la Eterna verdad en la cual funde yo mis esperanzas, mis ideales. Que en el comienzo de cada día, al contemplar la belleza de la Creación, me diga: "En el principio, Dios." Y antes de iniciar las labores del día pregunte en mis oraciones: "Señor, ¿qué Tú quieres que yo haga durante este día?" Y que esta oración me acompañe para que más tarde pueda dar buena cuenta de mi mayordomía.

DOMINGO 8, DE ABRIL.—TEMA: EL PECADO Y SUS CONSECUENCIAS

Lectura Devocional: Romanos 5: 12-17. **Lectura Antifonal:** Génesis 3: 1-6, 9-15. **Texto Central:** "Porque la paga del pecado es muerte; más la dádiva de Dios es vida eterna en Cristo Señor nuestro." Romanos 6:23.

Lecciones de la Lección: Esta es realmente la historia de la forma en que el hombre perdió su oportunidad de ser inmortal. La conversación entre la serpiente y la mujer nos sugieren con fidelidad extraordinaria las características principales de una tentación normal. Primero se nos presenta la duda en Dios. Hay una mala interpretación de las palabras de Dios cuando la serpiente trata de convencer a la mujer de que el mandato de Dios en relación con el árbol que está en medio del huerto se debe más bien al temor y celo de Dios. El tentador sugiere más tarde la responsabilidad de que no hubiese castigo alguno a consecuencia de la desobediencia a la orden de Dios. Por el contrario, las virtudes de este árbol son más que medicinales. Y por último, se enfatiza el deseo de pecar, no solo en las palabras de la serpiente, sino también en el pensamiento de la mujer. Y la mujer cae en la tentación, come de la fruta y da de comer a su marido. Lo que la serpiente les había dicho era en parte verdad. No murieron. En cambio sus ojos fueron abiertos y fueron conscientes de su desnudez y se avergonzaron. Y se escondieron de la presencia de Dios. ¿No comienza acaso en ese mismo momento el castigo? Al separarnos de Dios, nos alejamos de todo lo recto, todo lo puro, todo lo bueno, y nos allegamos a lo que debilita, deforma y destruye lo más noble de nuestra vida. El pecado arruina la grandeza y belleza de nuestras vidas. Confunde la mente humana, echa a perder nuestra voluntad y arruina nuestros ideales. Cuando el hombre peca se olvida de que hay en el universo hilos sutiles que enlazan todas las cosas y que al violar una de las leyes divinas su efecto repercute en su propia vida y le destruye y le trae la ruina de lo más precioso de su propia vida: su alma. ¿No valdría más obedecer a Dios, allegarnos a El y recibir sus bendiciones y la vida eterna?

DOMINGO, 15 DE ABRIL.—TEMA: EL PACTO DE DIOS CON SU PUEBLO.

Tema: El Pacto de Dios con Su Pueblo. **Lectura Devocional:** Hebreos 11:8-12. **Lectura Antifonal:** Génesis 15:1-6; 17: 5-8, 18-19. **Texto Central:** "Yo soy tu escudo, y tu galardón sobre manera grande. Génesis 15:1. **Lecciones de la Lección:** Abraham es el ejemplo supremo de la fe. Por eso, cuando Dios hace pacto con él, lleva a cabo fielmente todas las promesas de ese pacto. En el pacto entre Dios y Abraham, Aquel ofrece a Abraham una simiente tan numerosa como las estrellas en el cielo y más específicamente ofrece un hijo nacido de Sara, su mujer, Isaac, con el cual confirmará su promesa y su pacto.

Como en el pacto que antes hiciese con Noé, Dios confirma su promesa con tres señales. Primeramente, se convierte en el Dios todopoderoso, escudo y galardón de Abraham. Otros cambios hubo en los nombres del patriarca y su mujer quienes antes llamábanse Abram y Sarai. Ahora habían de llamarse Abraham y Sara. Hasta aquí hallamos la parte que Dios prometía en su pacto. Abraham en cambio habría de establecer un nuevo rito, la circunscisión.

Como Abraham, todos los demás patriarcas del pueblo de Israel firmaron pactos con Dios creyendo fielmente en Sus promesas, aunque tal vez algunas no las pudieron gozar personalmente. Sin embargo, esa fe que tenían les hacía esperar confiados en que al fin de la peregrinación conquistarían lo que Jehová les había prometido.

CERTIFICADOS

de

MATRIMONIO, BAUTISMO,

MEMBRESIA DE LA IGLESIA,

DEDICACION DEL HOGAR.

Papel satinado. Tres colores. Adornados con preciosa orla.

PRECIO $1.20 DOZ.

"Puerto Rico Evangélico," Ponce.

(Viene de la página 9)

y un número mayor todavía que no tienen ninguna relación con gobierno alguno. (Cuatro quintas partes de los miembros del Comité Central, representan a las segundas). Están representadas en el Concilio todas las principales confesiones cristianas(excepto la católica romana). De esta manera, cada uno de los grupos confesionales se encuentra en situación de minoría dentro del Concilio Mundial. Ningún grupo de iglesias puede dominar la vida de dicho cuerpo como un todo.

(Viene de la página 5)

de sus delicadas líneas y de su color. El nombre del artista vive también y las manos de su amigo comparten su inmortalidad.

Durero realizó también trabajos manuales lo que le permitió obtener más clara visión de la vida del trabajo. Su vida y la de su amigo fueron exaltadas juntamente hacia el reino de la luz haciendo del trabajo una oración. (Del libro "Lumbre de Vida". por Pedro Zóttele.)

(Viene de la página 7)

Buenos Aires, mayo 4, 1941.

Durante un período de enfermedad.

Del Libro—Peregrinaciones de Mi Espíritu" Barbieri

(Viene de la página 6)

Para lograr éxito en nuestra búsqueda de la justicia, debemos como San Pablo, vestirnos con la armadura de Dios: "Porque no tenemos lucha contra sangre y carne; sino contra principados contra potestades, contra señores al mundo, contra gobernadores de estas tinieblas, contra malicias espirituales en los aires".

Muy sinceramente vuestro,

Harry S. Truman.

(Viene de la página 3)

ciendo para pensar por aquellos que no se atreven afrontar los grandes problemas de la existencia. Con su habilidad en la diplomacia y en la política se presenta como panacea único ante la amenaza del Comunismo.

En todos sitios también surge la amenaza del secularismo, del moderno paganismo, la indiferencia y la complacencia. Es la ofensiva de los ateos que con sus labios no se atreven negar el Dios que ignoran en sus vidas.

Ante un mundo que pugna y clama por una fe, los cristianos evangélicos tenemos la responsabilidad de predicar y vivir el Cristo Resucitado, Señor de toda la vida, que tiene un mensaje para nuestra generación. Un mensaje que inicia su obra redentora al ganar para Cristo el corazón de la persona y lo impulsa a llevarlo al corazón de la sociedad.

No podemos seguir ofreciendo un Evangelio incompleto, que solo ofrece credenciales para el más allá, no atreviéndose afrontar cristianamente el más acá. No es un cristianismo, más interesado en la muerte que en la vida, el que podrá afrontar victoriosamente un Comunismo violento y un Catolicismo agresivo.

Cristo resucitó y ha seguido resucitando cada vez que uno de sus seguidores se dispone a realizar Su voluntad en el lugar donde desempeña el diario ministerio de su vida. El mundo no quiere un cristianismo que le sirva de anestésico sino de vitamina. Que le dé poder para afrontar las crisis como Cristo las afrontó, con valor, haciendo uso creador del dolor, del sufrimiento y de toda experiencia que nos llegue en el repertorio de nuestras vidas.

Cristo resucitó para estar eternamente presente dondequiera que haya una necesidad humana, eso incluye hambre física, desnudez, miseria, desempleo, dolor, vejez desamparada, orfandad. Problemas y necesidades son éstas que Cristo pide las afrontemos sin escudarnos en la cobardía de una falsa espiritualización, porque la vida cristiana no es fuga ni evasión de la realidad. Es acto de tomar nuestra cruz cada día.

(Viene de la página cuatro)

Dramas Para El Día de las Madres. Lo consigue en Puerto Rico Evangélico 25c. ejemplar. Hacemos descuentos en órdenes por cantidades.—De la República Dominicana regresó la Sra. **Fabiana Gerardino de Ortiz** acompañada de su nieto **José Enrique.**—Ha trasladado su residencia a Nueva York la Sra. **Carmen Torres Fernández** acompañada de sus hijos.—Vivimos en una época de gigantes nucleares y enanos morales.—Los cristianos hemos estado tan ocupados combatiéndonos unos a otros que hemos dejado que el diablo gobierne el mundo.

Selecciones para el Día de las Madres

Una colección de poemas y dramas dedicados a las madres. El regalo propio para ellas en su día.

Sugerimos a las sociedades de las iglesias adquirir suficientes ejemplares de SELECCIONES PARA EL DIA DE LAS MADRES para que sea posible hacer llegar un ejemplar a cada madre de la iglesia.

Recuerde que le haremos un descuento en órdenes por cantidades.—Escríbanos pidiendo los detalles. Un ejemplar: 25 centavos.

10 DE ABRIL DE 1951.

Puerto Rico Evangélico

OSBORN EN PONCE: Una vista parcial de la multitud de 30,000 personas que se congregó en la Playa de La Guancha en Ponce en la tarde del Domingo de Resurrección con motivo de los bautismos en masa bajo la dirección del Evangelista Osborn con la cooperación de pastores evangélicos de Ponce y pueblos limítrofes.—(Cortesía de "EL DIA", Ponce.)

SUMARIO

PORTADA

CARTAS 2

EDITORIAL 3

SINTESIS 4

INTER - NOS: LAS OFRENDAS 4

POEMA
Pedro Félix Velázquez 5

GRATITUD Y FELICIDAD
Virginia Vergés 5

EL SEMBRADOR SALIO A SEMBRAR
Rdo. Gilberto Robles 6

EL C. M. I. Y LOS LAICOS 7

JESUS: LA LUZ DEL MUNDO
Rdo. Tomás Rosario Ramos 8

NOTICIAS 9

ESCUELA BIBLICA
Julia Torres Fernández 15

Puerto Rico Evangélico

Jorge N. Cintrón
Director-Administrador

Rdo. Erasmo M. Bernier
Pres. Junta de Publicación

Vicente Paradizo
Jefe de Talleres

Año XXXIX — 10 de abril de 1951 — Núm. 1,082

Puerto Rico Evangélico es el órgano oficial de las denominaciones evangélicas, Bautista, Discípulos de Cristo, Metodista, Presbiteriana, Evangélica Unida de P. R. Se publica quincenalmente en los Talleres Puerto Rico Evangélico, Inc. Admitido como correspondencia de segunda clase en las oficinas del correo de Ponce. P. R., el día 10 de julio de 1912, de acuerdo con la ley del 8 de octubre de 1917. Afiliado a la Asociación de Iglesias Evangélicas de Puerto Rico.

Precio de Suscripción: Dentro de la Unión Postal, $1.00 al año. En los demás países, $1.50 al año. Pago adelantado.

Oficinas de la Dirección, Administración y Talleres Tipográficos radicadas en el edificio "Puerto Rico Evangélico", calle Comercio 89, Apartado de Correos 1707, Teléfono 723, Ponce, P. R.

CARTAS

Puerto Rico Evangélico en todos los Hogares de Su Iglesia

Mayagüez, P. R.,
16 de marzo de 1951.

Sirvan las presentes líneas para felicitarte muy pero muy efusivamente por la edición última del "Puerto Rico Evangélico" correspondiente al 10 de marzo.

La presentación está formidable, muy particularmente la de las noticias. Y varios de los artículos son sencillamente inquietantes. Los poemas vienen como pan caliente para las devociones.

Estoy seguro de que si sigues así, con el mismo número de páginas y semejante presentación, será más que fácil colocar la revista. Voy a sacudir la modorra que he tenido por algún tiempo para con la revista y voy a empeñarme en colocarla en cada una de las casas de nuestros miembros.

Reitero nuevamente mi más sincera y calurosa felicitación. ¡Adelante!

Muy fraternalmente,
Samuel J. Vélez Santiago.

* * *

Desea Recibir P. R. E.

"Me gustaría recibir el Puerto Rico Evangélico. Pues he estado leyendo tan importante revista y me ha gustado mucho.

Estoy tan lejos de mi patria y hace tanto tiempo que no oigo un mensaje en español. Cuando leo el PRE me parece estar oyendo los mensajes de cerca.

Me gustaría recibir esta revista directa a mí.

Atentamente,

Mrs. Jenny Cruz Mc Lat.
R. D. 1. Box 8,
Lake St., Kent, Ohio.

* * *

Ministro Presbiteriano de Añasco Impulsa Campaña Pro Puerto Rico Evangélico

Estimado hermano:

Tengo a bien informarle que recibí su muy atenta carta del 14 de marzo pasado.

Le felicito por sus nuevas responsabilidades coco Administrador y Director de la Empresa Puerto Rico Evangélico y pido a Dios por sus mejores éxitos para bien de toda la Obra Evangélica en Puerto Rico.

Esté seguro de que haré todo lo mejor y lo más posible por la mayor circulación de nuestro periódico "Puerto Rico Evangélico" tanto en la zona urbana como en los campos de este pueblo en el cual trabajo.

Recibí los números que usted me mandó y to-

(Sigue en la página 16, Col. 3)

UNA ACUSACION FALSA

Hace algunos días el Rdo. Valentín Varona, sacerdote romano, consejero del Centro Universitario Católico alegó ante las autoridades universitarias que se estaba forzando la conciencia religiosa de los miembros católicos del Coro de la Universidad con motivo de una visita de esa agrupación coral a la Iglesia Unión en Miramar.

A la protesta del sensible sacerdote ha contestado el doctor Sebastián González García, decano de Humanidades de la Universidad de Puerto Rico con las siguientes palabras:

"Quede claro que no hubo tal "acto de culto protestante" en la Union Church y que por los estudiantes ausentes al concierto en dicha iglesia no se ha presentado excusa alguna apoyada en derechos de conciencia."

"Ni antes, ni en este momento, ha habido quejas, o protestas de parte de los miembros del Coro porque se les haya forzado en sus conciencias o ejercido coacción académica."

"El padre Valentín Varona puede reposar en su celosísima vigilancia y estar seguro de que en la Universidad, del Rector abajo, todos tenemos el mayor cuidado en mantener los derechos de conciencia del prójimo. De ello estamos orgullosos y por eso nos asombra la falsedad de una acusación que directamente se arroja a un distinguido colega y en modo directo alcanza a la Universidad de Puerto Rico."

El celosísimo vigilante católico de la Universidad seguramente ha leído estas palabras aleccionadoras del Decano González García. Le aconsejamos que las vuelva a leer para que no siga incurriendo en los errores que tanta antipatía le están creando entre el estudiantado universitario.

Las declaraciones del cura Varona perjudican a sus mismos universitarios católicos, al presentarlos tan débiles de conciencia, tan huérfanos de convicciones religiosas, tan inseguros en su orientación espiritual, que no pueden visitar un templo protestante.

Si la conciencia de los católicos universitarios es tan vulnerable, como lo revela su consejero, ¿cómo se sentirán estos buenos muchachos junto a los compañeros de coro que son evangélicos, quienes en otras ocasiones han asistido a templos católicos a ofrecer conciertos?

La actitud intransigente del cura Varona no responde al ambiente de libertad académica del recinto universitario. Tampoco se ajusta a una época en que todos los consejeros y guías de juventud están llamados a fomentar la comprensión humana, el acercamiento y la hermandad.

No insista el cura Varona en crear disensiones y problemas en la familia universitaria.

LA PETICION DEL MAGISTERIO

Bajo los auspicios de la Asociación de Maestros de Puerto Rico se está efectuando una campaña ante el Gobernador, Hon. Muñoz Marin y los distinguidos miembros de la Legislatura Insular gestionando el aumento del sueldo básico para los maestros de las escuelas públicas.

El magisterio es en nuestro país la clase profesional que nunca termina sus estudios, porque siempre está estudiando, en su noble afán de lograr más adecuada preparación.

Es el único grupo de profesionales que apenas disfruta de verdaderas vacaciones, por falta de tiempo y de dinero.

Es el núcleo de empleados del gobierno que más campañas cívicas fomenta, tanto dentro del salón de clases mediante la gestión docente con el niño como en la comunidad directamente con los padres.

Esa misma clase profesional, teniendo a su favor todo ese caudal de méritos académicos y cívicos, por ser la más numerosa, recibe los sueldos más bajos.

En justicia le corresponde el aumento que democráticamente están solicitando. Exhortamos a todos nuestros lectores a respaldar esta petición del magisterio. Esperamos que la Legislatura y el Gobernador no desairen las justas esperanzas de nuestros mentores.

SINTESIS.....

Iniciamos esta sección recordándole a los amigos suscritores de **Puerto Rico Evangélico** que reciben la revista directamente, que les estamos enviando un **Aviso de Vencimiento** y un **Aviso de Eliminación.** Favor de remesar el dolar para poder seguir recibiendo la revista. Y aquellos suscritores que reciben la revista a través de los pastores y los agentes en las iglesias, favor también de pagarles por adelantado. Los altos costes del papel y la dificultad para conseguirlo requieren que eliminemos las suscripciones morosas. No podemos sostener la revista si los suscritores no pagan. Si usted recibe la revista y no la paga al agente o al pastor, éstos tampoco podrán pagar a la empresa y al adeudar un trimestre tendremos que eliminarlos de la lista de envíos.

Amigo suscritor, si usted cambia de residencia, favor también de informarlo inmediatamente para que no se extravíen sus revistas. Si usted no lo informa, ¿cómo podremos saberlo? Luego no se queje de que no recibe la revista.

No olviden los lectores que necesitamos su cooperación financiera para poder seguir publicando la revista a tan bajo precio. Desde 1912 Puerto Rico Evangélico se ha servido por un dólar. Pero el dólar de 1951 vale solamente 31 centavos, comparado con el dólar de 1920, según los que saben de esas cosas. El papel, la tinta, la maquinaria y la labor tipográfica en 1951 cuestan mucho más que en 1912 y en 1920.

No olvide también que desde la última guerra todos los diarios y las revistas aumentaron sus precios y no han vuelto a bajarlos. Sin embargo Puerto Rico Evangélico, 24 ediciones al año, sigue llegando a usted por solamente un dólar.

Siendo posible adquirir nuestra revista por solamente un dólar, ¿no será posible suscribir a todas las familias evangélicas de Puerto Rico? Aún hay muchos hogares en nuestras congregaciones donde no se recibe el **Puerto Rico Evangélico.**

Usted que está leyendo estas líneas, ayúdenos enviando una lista de sus amistades y sus direcciones. Nosotros les enviaremos muestras de **Puerto Rico Evangélico** y los invitaremos a suscribirse.

Quizás usted tiene un familiar o un amigo en Corea. Suscríbalo a esta revista. Si no está en Corea puede estar muy lejos de su hogar y de su iglesia. Puerto Rico Evangélico le ayudará a sentirse más cerca de usted, de su iglesia y de su tierra. Hágalo hoy mismo.

En su comunidad hay algunas personas por cuya conversión están orando usted y su iglesia. Acompañe sus oraciones con una suscripción de Puerto Rico Evangélico.—Una vez más, únase a la gran familia de suscritores de Puerto Rico Evangélico.

Selecciones para el Día de las Madres

Una colección de poemas y dramas dedicados a las madres. El regalo propio para ellas en su día.

Sugerimos a las sociedades de las iglesias adquirir suficientes ejemplares de SELECCIONES PARA EL DIA DE LAS MADRES para que sea posible hacer llegar un ejemplar a cada madre de la iglesia.

Recuerde que le haremos un descuento en órdenes por cantidades.—Escríbanos pidiendo los detalles. Un ejemplar: 25 centavos.

INTER-NOS

Por ENEAS.

CUANDO SE RECOGEN LAS OFRENDAS

¿Cómo se recogen las ofrendas en su iglesia? ¿Está revestido este momento de la debida reverencia? ¿Cree usted que al hacer el programa del servicio se tuvo en mente esta parte del mismo? ¿Se recoge la ofrenda en recipientes adecuados? ¿Se han escogido de antemano las personas para recogerla? Estas y otras preguntas nos sugieren ese instante cuando el pastor anuncia: Hermanos. ahora vamos a dar culto al Señor por medio de nuestras ofrendas.

En muchas de nuestras iglseias estas preguntas tienen de inmediato una contestación afirmativa. Porque innegablemente se ha entendido que el recoger las ofrendas es una parte del culto como cualquiera otra. Digamos como la oración, como la lectura de las Escrituras, como el mensaje. Por eso se le imprime reverencia al acto. Se toman las providencias necesarias de modo que no parezca como algo que se improvisa en el último momento.

Es con mucha tristeza que vemos el descuido en que se incurre en muchas iglesias para la colecta de las ofrendas. En muchas iglesias que hemos visitado notamos que no se sabía quienes iban a recogerla. En el momento se asignan las personas. En algunos casos se escogen niños para salir del paso. Y a veces no hay platillo en que recogerla o si lo hay no aparece por ningún sitio. Entonces usan sombreros, periódicos o himnarios abiertos. Por aquí se detiene uno a hacer un cambio con el menudo y por allí otro a quien hay que esperar a que ponga su nombre en el sobre. La displicencia del que recoge la ofrenda como la actitud de muchos de los hermanos en ese momento indican inequívocamente que no le dan importancia al acto.

Pedimos a aquellos hermanos donde se incurre en este descuido que le presten la debida atención que el recoger la ofrenda requiere. Para que el servicio sea hermoso e inspirador es necesario que cada uno de sus detalles sea atendido debidamente, que se le imprima reverencia y solemnidad a cada una de sus partes.

Para Ti Joven Cristiano

LA GRATITUD TRAE FELICIDAD

Por Virginia Vergés.

Dando gracias siempre de todo a Dios y Padre en el nombre de nuestro Señor Jesucristo. Efesios 5:20.

Cada minuto de mi vida encuentro un motivo por el cual darle gracias a Dios.

Veo su amor manifestado en cada cosa que me rodea. Desde los tibios rayos del sol tropical, la pálida luna, las diamantinas estrellas, el río que canta, la flora con su diversidad de colores, la lluvia que hace los días tristes, pero que vienen a refrescar la siembra para que nos dé fruto en el majestuoso océano y el incoloro aire que respira. En fin en cada átomo del universo comtemplo la maravilla de sus manos y por eso constantemente le doy gracias.

Por la humanidad entera quiero darle gracias y especialmente por nosotros jóvenes cristianos que luchamos por que el Reino del Señor sea establecido y la luz del Evangelio resplandezca por todos los confines de la tierra. Por la vida que puso en nosotros elevo mis oraciones, para que sea él quien los use.

Quizás en nuestras vidas sucedan acontecimientos brillantes y hermosos que serán gratos a la memoria, pero no faltarán, queridos jóvenes, las adversidades propias de nuestra edad. No dejará de empañarse el prisma rosa através del cual miramos el mundo. Nos sentiremos desalentados cuando busquemos refugio en algún compañero y no lo encontremos y así irá el cielo de nuestra juventud nublándose y los castillos de nuestras ambiciones si no tienen base firme que es nuestro Señor, se nos irán al suelo al más leve soplo.

Pero en medio de lágrimas y aún cuando nuestras almas están laceradas alcemos los ojos al cielo y clamemos al Señor y démosle gracias porque El nos ha sostenido.

El es refugio y fortaleza, es la roca sobre la cual debemos hechar los cimientos de nuestra vida que están empezando. El es la luz del mundo y aún en la más densa obscuridad él nos iluminará el camino y cuando más difíciles sean las circunstancias por lo que atravesamos El nos llevará de su Santo Espíritu para que compren-

(Sigue en la página 16, Col. 1)

.... MADRE

Madre escucha este cantar,
que te brinda el alma mía..
Tu recuerdo en este día..
me da ganas de llorar.
Llorar Madre, por temor
y por miedo de perderte..
Que venga esa: La Muerte
y me arrebate tu amor..

Y palidezca el cariño,
ese amor santo y profundo:
Nada hay mejor en el mundo
que tu regazo de armiño,
que tus brazos, que a la par,
que dan vida y dan aliento,
son cunas que mecen el viento
al vibrar de tu cantar...

Madre: Por tu inmenso amor
tan solo Dios nos dió una;
y como tu no hay ninguna..
¡Eres una como Dios!.....
Una que siente y que llora
las penas y los dolores,
que cura los sinsabores
con su mano protectora....

Que grita, cuando yo grito...
Que si canto, también canta;
y cuando el alma levanta
la oración al infinito,
también se sube a mi Dios
a su Reino Omnipotente,
y pide para mi mente,
paz, amor, inspiración...

Madre: ¿Y qué te dá el hombre?
¿No es dolor y desprecio?
De tu amor se burla el necio
y escarnece tu nombre.....
Sinembargo, al malvado
siempre ofreces tu perdón:
—"Padre, escucha mi oración....
Ten piedad del hijo amado"-

Madre: Emulas al Vicario;
vas abrazada a la Cruz
para darnos vida y luz..
Caminas a tu Calvario...
Si el mundo en triste guerra
se destroza y se extermina,
queda tu misión divina
iluminando la tierra.....

Por: Pedro Félix Velázquez.

EL SEMARADOR SALIO A SEMBRAR

Marcos 4:3-20.

Por el Rdo. Gilberto Robles.

Una de las figuras más interesantes que animan las parábolas pronunciadas por nuestro Señor es la del sembrador. Es una figura simpática, atrayente.....

Tal vez el lector ha visto un cuadro donde el semrador va, a campo traviesa, con su carga de semillas arrojándolas aquí y allá y más allá. El, sudoroso recorre sin cesar la vasta extensión del campo. Se ha levantado bien temprano y ha permanecido en la brega hasta bien entrada la tarde. ¡Cuán feliz se siente en su trabajo! Alguien acaso diría: "Dichosos los ojos que te ven regar la semilla." Pero, dichosos los que riegan la semilla. Dichosos los que salen a sembrar...."

Dulce es la encomienda del que sale a sembrar. Tú y yo, y todos nosotros tenemos la imperiosa responsabilidad de salir a sembrar. Se nos ha dado una semilla que se asemeja a un grano de mostaza, pero que en el devenir de los tiempos, viene a ser la más grande entre las hortalizas. Esa semilla está cargada de vida. Encierra todo un mundo de visión y de altura. Esa semilla es la Palabra de Dios.

En el libro "El Romance del Ministerio" se habla así de la parábola del sembrador: "La semilla es la palabra, la gracia, la vida de Dios; el terreno es el corazón del hombre; el sembrador es el Hijo de Dios y aquellos a quienes El ha llamado a ser sus hijos. La enseñanza de la parábola tiene dos aspectos. Nos indica que nuestra misión en la vida es ser sembradores de la simiente. Nos recuerda que no toda la semilla que sembremos ha de caer en buena tierra y llevar mucho fruto. Una parte de ella no llevará ningún fruto. Sin embargo, parte ha de caer en buena tierra, desconocida tal vez para nosotros, y dar una abundante cosecha." Más adelante dice el mismo libro: "Parte de la semilla cae en terreno endurecido, en corazones que debido a su exclusiva consagración a los intereses materiales se ha vuelto refractarios a cualquier impresión de orden espiritual. Otra parte de la semilla cae en terreno poco profundo, en corazones impulsivamente receptivos, pero flojos y sin tenacidad de propósito. Esta es una de las clases más comunes de terreno. Hay además terrenos ni demasiado duros ni muy superficiales, pero sobrecargados de vegetación. El lugar en que cayó la semilla estaba ya ocupado. Y en vidas tan apiñadas mucha buena semilla espiritual cae ya destinada de antemano a una muerte temprana."

Pero, a pesar de eso, el sembrador sigue sembrando. El siembra bajo todas las circunstancias. Lo mismo a tiempo que fuera de tiempo, como diría el apóstol Pablo. El siembra bajo todos los climas. Haya escasez o haya abundancia, haya lluvia o haya sequía, el sigue sembrando. Es una siembra que cubre toda la vida. Dice Calkins: "Estamos sembrando, lo advirtamos o no. Inconscientemente producimos impresión sobre los demás, simplemente por lo que somos o no somos; con lo que decimos o callamos; con lo que hacemos o dejamos de hacer; con nuestras reservas y reticencias así como con nuestros actos deliberados. Las deducciones que la gente está sacando diariamente de nuestras palabras casuales, nuestra apariencia, nuestro comportamiento, de lo cual nada sabemos, ésta es nuestra siembra inconsciente."

(Sigue en la página 16, Col. 1)

EL C. M. I. Y LOS LAICOS

8.—Está interesado el Concilio Mundial en los laicos?

El Concilio Mundial es un cuerpo eclesiástico en el sentido de que es un órgano oficial de las iglesias participantes: pero eso no quiere decir que es un cuerpo de "eclesiástico" y para "eclesiásticos". Hay 15 laicos en su Comité Central, y 4 en su Comité Ejecutivo. Y una actividad especial del Concilio consiste en ayudar a movilizar las fuerzas laicas de las iglesias.

Uno de los Comités de la Asamblea de Amsterdam trató de "La significación de los laicos de la Iglesia". y la función principal del Instituto Ecuménico, (cerca de Ginebra es ayudar a los laicos de las diferentes profesiones a dar testimonio en su esfera especial de la sociedad, de la aplicación e importancia que para ésta tiene el Evangelio.

La Asamblea de Amsterdam decidió que en los años venideros se organicen cierto número de Conferencias regionales para los laicos, con el propósito de reclutar plenamente la potencia representado por los laicos de la Iglesia para el desempeño de la tarea que ésta tiene en el mundo.

Muchos laicos participan activamente en los varios comités del Concilio Mundial; notablemente en el Departamento de Estudio, el Instituto Ecuménico y la Comisión de las Iglesias sobre Asuntos Internacionales. (Esta última es un Comité mantenido en común con el Concilio Internacional Misionero).

9.—¿Está el Concilio Mundial interesado en la tarea evangelística de la Iglesia?

El Evangelio fué uno de los asuntos principales discutido en la Asamblea de Amsterdam. Tan vigorosa fué la convicción de dicha Asamblea de que el Evangelismo es la tarea principal y prominente de la iglesia, que estableció un secretariado especial de evangelismo para el Concilio Mundial de manera que las iglesias puedan aprender las unas de las otras y ayudarse unas a otras en este campo tan importante.

El interés del Concilio Mundial en el evangelismo universal, halla también una clara expresión en el hecho de haberse asociado con el Concilio Internacional Misionero, que es el cuerpo formado por los concilios misioneros del occidente, y los concilios nacionales cristianos de Asia, Africa, América Latina y otras regiones. La estrecha colaboración entre el Concilio Mundial de Iglesias y el Concilio Internacional Misionero es una manifestación visible de la convicción común de que el movimiento misionero es una parte esencial del movimiento ecuménico, en su sentido más amplio. Muchas iglesias que han surgido y se han desarrollado a consecuencia de las misiones modernas, son miembros del Concilio, y contribuyen con su interés evangelístico a la vida común del movimiento.

10.—¿Cuál es la actitud del Concilio Mundial hacia la unidad eclesiástica?

El Concilio Mundial no une a las iglesias en el sentido de dar pasos para efectuar su unión en la fe y el orden. Cada una de las iglesias que pertenecen al Concilio sigue siendo enteramente libre en sus desiciones por lo que respecta a la naturaleza de sus relaciones con otras iglesias.

El Concilio, notablemente por medio de su Comisión sobre Fe y Orden, ayuda a las iglesias a estudiar las cuestiones relativas a la unidad eclesiástica. En esta forma trata de remover los malos entendimientos y de promover una franca confrontación de las diferencias existentes. Al mismo tiempo, poniendo a las igle-

(Sigue en la página 16, Col. 1)

JESUS: LA L

Por el RDO. TO

Los grandes intereses come riales son engendradores de nos son encendedores de h muerte y a la destrucción. intenciones tras el cortinaje veces calificamos esos conf cristiana. Pero lo cierto

Y esta es la condenación: porque la luz vino al mundo, y los hombres amaron más las tinieblas que la luz; porque sus obras eran malas. Jn. 3:19.

Medio siglo de errores, de limitaciones y de bendiciones ha quedado atrás, y la realidad nos enfrenta a la segunda interrogación, parte de una centuria llena de interrogaciones y de extraordinarios peligros. Densos nubarrones de guerras, de pasiones humanas, de desconcierto internacional, de egoísmos y de pecado ensombrecen el horizonnte del porvenir. Un mundo de incredulidad intenta quebrantar la fe de los escogidos de Dios. Sin embargo, en ese mundo lleno de sombras se levanta una luz quen unca se apaga, un faro que nos lleva a puerta segura, una linterna que nos lleva al túnel de Diógenes para hallar la seguridad y la justicia.

El Cristo del Corcobado extiende sus manos amorosas con un gesto de bendición para el Brasil; el Cristo de los Andes sirve como punto de comprensión y buena amistad entre Chile y la Argentina, y desde lo Alto de los Andes extiende sus manos de amor, pero el Cristo vivo que los cristianos presentamos a diario, el Cristo de Nazaret, el Cristo de Getsemaní, el Cristo del Calvario y de la Resurrección, es Cristo de luz que presenta el camino al pecador para señalarle el Reino de los cielos.

Vivimos bajo un cielo lleno de sombras. Esas sombras mantienen al mundo en inquietud y zozobra. Y el mundo está así porque todavía no ha reconocido a Jesús como la luz del mundo. Los hombres han pretendido cubrir sus fallas bajos esas sombras y han ignorado la luz explendente de la salvación.

Jesús declaró: Yo soy la luz del mundo; el que me sigue, no andará en tinieblas, más tendrá la lumbre de la vida" (Juan 8:12) Como líder espiritual Jesús es el astro de mayor dimensión. El mundo ha tenido a otros líderes y maestros que son medios luces. Pero en Jesús hay luz completa, porque en él reside toda plenitud. Los líderes a media luz dan opiniones tentativas, establecen teorías provisionales, y sugestiones que luego pueden ser erradicadas o modificadas. Poro no es así con Cristo. Nunca hombre alguno se expresó como Jesús. Siempre habló con manifiesta autoridad, conocimiento y finalidad.

Ninguna vida, ninguna comunidad, ninguna nación y ningún siglo puede prevalecer sin la luz de Cristo. Las tinieblas pueden tener su hora en la historia, pero la luz del Salvador es eterna. Es la hora más negra de la vida, cuando las luminarias de la sabiduría humana, la esperanza humana y el amor de los humanos hayan desaparecido, Cristo siempre estará presente. Jesús com luz del mundo alumbra en las tinieblas y estas no podrán eclipsar esa luz. Por esa esperanza de luz divina es que nos fortalecemos los Cristianos.

Los representantes de la cultura griega, los gobernantes del Imperio Romano y la religión judaica escucharon con cinismo la sentencia de Jesús es la luz del mundo. Unos y otros estimaron que Jesús era campesino galileo, inofensivo fanático, o blasfemo que a la larga tendría que silenciar su voz.

En nuestros tiempos son muchos los hombres y mujeres que reconocen en Jesús la figura de un gran maestro, de un gran pensador, de un benefactor, pero no lo aceptan como la luz de mayor magnitud para alumbrar el sendero de la vida. Ante la luz de nuestro Cristo se pulverizan los códigos de Judea y de Roma y caen a tierra las polémicas del Areópago atemerise. Todas las luces de la historia se apagarán. Aún cesarán las lumbres del sol y de las estrellas y de todo el sistema sideral, pero la luz de Cristo jamás se apagará.

Z DEL MUNDO

ROSARIO RAMOS.

y los odios raciales y territo-
ctos. Estos motivos anticristia-
ıs para llevar al mundo a la
es esos motivos esconden sus
ibertad y de la democracia. A
como defensores de la causa
e están lejos de la realidad.

La esperanza humana y la historia nos indican que Jesús es la luz del mundo. Esa ley ha iluminado al mundo por veinte siglos. La luz de Cristo condena la injusticia del hombre contra el hombre. La corrupción política, la injusticia social y el orgullo clerical son repudiados por esa luz.

En estos tiempos disfrutamos de mucha luz. Tenemos luz cristiana y luz científica. Somos un pueblo educado en la ciencia, en las artes, en las letras, en la filosofía y en la tecnología. Tenemos muchos grados académicos BA's, M.A's, MD's, DD's, Ph Ds', etc, etc. Hoy sabemos mucho de física, y de química, de biología, de matemáticas, de literatura y de religión. Y a pesar de todos esos grados académicos y de esos conocimientos, el mundo está al borde de su destrucción. Es cierto que tenemos mucha luz, pero como Poncio Pilatos, poseemos más luz que fe. Pilato tenía mucha luz tanta luz, que admitió no hallar delito alguno en Jesús, pero Pilato no tuvo valor para obrar según la luz por él percibida. Y esa misma es la gran tragedia de nuestro siglo.

Todos sabemos de las fatales consecuencias de la guerra. Y a pesar de ello, seguimos guerreando. La primera guerra mundial puso los cimientos para la Segunda Guerra, y la Segunda Guerra para un Tercera guerra. La guerra nos ofrece mucha luz, y a pesar de eso, seguimos peleando. Tenemos una experiencia sobre la guerra desde hace veinte siglos pero aun la luz sigue en las tinieblas. Así lo testifica la actual hecatombe iniciada en la Corea. Y es que necesitamos más luz cristiana que traiga redención al hombre y a las naciones. Necesitamos el poder de Dios obrando sobre el mundo.

La luz de Cristo sigue en este mundo, pero las tinieblas no la conocieron.

Los grandes intereses comerciales y los odios raciales y territoriales son engendradores de conflictos. Estos motivos anticristianos son encendedores de hogueras para llevar el mundo a la muerte y a la destrucción. A veces esos motivos esconden sus intenciones tras el cortinaje de la libertad y de la democracia. A veces calificamos esos conflictos como defensores de la causa cristiana. Pero lo cierto es que están lejos de la realidad evangélica "El que dice que está en la luz, y aborrece a su hermano, el tal aún está en tinieblas todavia. El que ama a su hermano está en luz, y no hay tropiezo en él (I Juan 2:10)

Dios apartó la luz de las tinieblas desde los principios de la creación. "Y vió Dios que la luz era buena: y apartó Dios la luz de las tinieblas" (Gen. 1:3)

Cristo es Dios. Dios es luz. La luz de Dios no es revelada en la persona de Jesucristo. La luz de Cristo se revela a nosotros en su paciencia, en su amor, en su mansedumbre, en su poder, en su pureza de vida, en su valor y en el sacrificio de la Cruz. La blancura de su vida, el ardor de sus palabras, la belleza de su cuerpo transfigurado, su incomparable sabiduría, su ira ante la injusticia y su extraordinaria compasión por el pecador, todos estas virtudes se juntan para velar en Jesús la magnitud de la luz de Dios. Si la luz del sol se apagarse desaparecería de inmediato toda la vida en los animales y en la vegetación. La luz es responsable de la vida y de la energía. De igual manera si la luz de Cristo cesare en este mundo todo quedaría en tinieblas y las sombras de la muerte habrían de proyectarse sobre los más altos valores de la vida espiritual.

(Sigue en la página 16, Col. 2)

(Derecha) Momento en que el Rdo. Félix Encarnación une por el sagrado lazo del matrimonio a los jóvenes Jorge Aloyo López y María Luna Torres. Esta última, miembro de la Iglesia de Comerío. Las ceremonias se llevaron a cabo en el templo Metodista de la localidad el 24 de febrero.

(Izquierda) Simpático grupo de damas de honor, quienes formaron parte del séquito nupcial. En el centro la niñita Elba Iris Santos.

Actividades de la Iglesia Metodista de Comerío

SEMANA SANTA

Los oficios divinos que se llevaron a cabo en nuestra iglesia en ocasión de la celebración de la Semana Santa resultaron muy inspiradores y bien concurridos. El Jueves Santo por el día se llevó a cabo un retiro en el templo empezando a las 9:00 de la mañana y terminando a las 5:00 de la tarde. No hubo interregno para el almuerzo. La Iglesia estuvo en ayuno. El programa del día fué muy variado y ameno. Hubo períodos de oración, Testimonios, Discusiones de Mesa Redonda, de Canto, etc. Los dos temas que se discutieron en Mesa Redonda fueron: La Mayordomía Cristiana con las siguientes divisiones (a) Mayordomía del Templo (b) Mayordomía del Talento (c) Mayordomía del Dinero. El otro fué: ¿Qué espera la Iglesia del Laico?

Este año el Sermón de las Siete Palabras fué presentado por el Pastor con la ayuda de cuatro hermanos laicos. El joven Ramón Luna representó a su grupo. El Hno. Juan Arroyo representó a los Caballeros así como también el Hno. Jesús Rodríguez. La hermana Ermelinda Rolón represento

(De izquierda a derecha) Escuela Dominical de Extensión "Pasarel". Escuela Dominical de Extensión Kilómetro 26. Escuela Dominical de Extensión, Vuelta del Dos, de la Iglesia Metodista en Comerío.

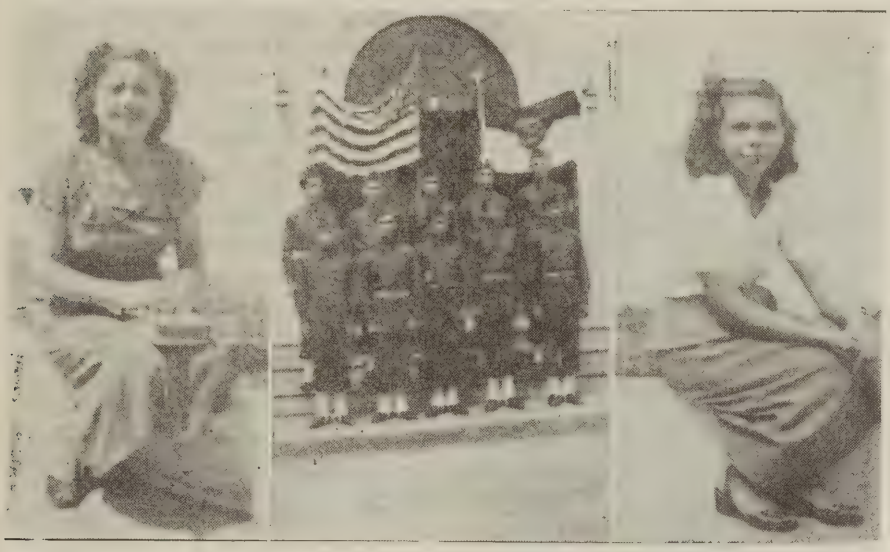

(De izquierda a derecha) Sra. Berta Arvelo de Maldonado, Presidenta de la Sociedad de Damas Metodistas. Niños Exploradores pertenecientes a la Tropa Núm. 80 adscrita a nuestra Iglesia. Srta. Alicia Luna, maestra de los Niños Primarios y de la Escuela de Párvulos.

a las Damas y el Pastor a la Iglesia en general. Una gran concurrencia participó de este acto.

El Domingo de Resurrección por la madrugada se llevó a cabo el Matutino que acostumbramos siempre a celebrar ese día. Un grupo de sesenta jóvenes recorrieron el pueblo desde las 2:00 de la madrugada cantando preciosos himnos Evangélicos. Esta Romería Espiritual culminó con un inspirador Servicio celebrado en el Templo bajo la dirección de los jóvenes. La alocusión del Acto estuvo a cargo del joven Ramón Luna, estudiante de Derecho de la Universidad de Puerto Rico y miembro de nuestra Iglesia.

En la Escuela Bíblica de Resurrección tuvimos una asistencia de 200 con una ofrenda de $70.00.

El Domingo de Resurrección por la noche se celebró en nuestro Templo la Santa Cena. Un nutrido número de hermanos participaron solemnemente de los sagrados elementos, dando gracias a Dios por ese Acto memorial de Sacrificio y Amor.

MEMORIAL

El día 15 de marzo próximo pasado nuestra Iglesia celebró un acto religioso en memoria de nuestra hermana Elisa Rodríguez quien pasó a mejor vida el año pasado para la misma fecha. Un cuarteto de la Iglesia interpretó la música sagrada y el hermano don Juan Arroyo tuvo a su cargo la Biografía de la fenecida.

El pastor dió lectura a un famoso pasaje del águila de las letras galas, Víctor Hugo sobre La Vida Futura, donde él dice: "El Invierno está Sobre Mí, Pero la Eterna Primavera está dentro de mi Corazón.... La Tumba No es un Callejón Oscuro; Es una Amplia Avenida, Se Cierra en la Tarde para Abrirse en la Aurora." La hermana Andreíta Nieves de Acevedo, nieta de la fenecida estuvo presente acompañada de su hijita.

ENFERMOS

La hermana Berta Arvelo de Maldonado ha estado muy enferma. La Iglesia está orando mucho por su pronto restablecimiento. También está enfermo nuestro hermano Rubén Nieves en la Clínica Frdez. García de Hato Rey. Hacemos votos también por su rehabilitación física. Nuestro hermano Juan Carrasquillo, anciano de nuestra iglesia ha estado muy grave. Nuestra prez sentida es que el Señor le conforte cuando su cuerpo es débil por la enfermedad y la ancianidad y que él pueda decir con el Salmista cuando venga el momento:" Aunque ande en sombras de muerte no temeré mal alguno porque tu estarás conmigo."

ESTUDIANTES

Nuestro hermano Antonio Rivera Otero estudia Medicina en la Universidad de Siracusa, Nueva York. Johny Rodríguez estudia Cirugía Dental en la Academia Militar de Wentworth, Misouri. El joven Ramón Luna estudia Leyes en la Universidad de Puerto Rico. Miguel A. Pérez y Laura Arroyo estudian para el Magisterio; también Artemio Rivera. Luis Escribano sigue el Curso de Bachiller. Las hermanas Hilda Guerrero y Jera Arroyo se preparan para enfermeras en el Hospital de Distrito de Bayamón.

Félix Encarnación Ramos, Pastor
Juan Soto, Corresp.

Campaña Evangelística en Fajardo

El pueblo de Fajardo fué grandemente bendecido durante el mes de marzo. Hemos estado todo el tiempo en plena campaña evangelística. Las escuelas bíblicas han sido un verdadero éxito, ya que todos se han prestado y han colaborado para las mismas. Además con la visita a este pueblo de Evangelistas del Continente y la celebración de la Semana Santa ha habido un gran avivamiento y un gran despertamiento en nuestra Iglesia. Muchas personas han recibido sanidad divina y a la vez mu-

Damas Metodistas de Comerío.

chos se han convertido al Evangelio mediante el poderoso mensaje traído por estos Evangelistas. Ha habido un gran movimiento y mucha alegría en todos los corazones.

Tuvimos manifestaciones por las calles y gran multitud se unió a este movimiento de todas las iglesias protestantes. El Domingo de Resurrecciou tuvimos nuestro servicio matutino y luego nos unimos todos a una gran manifestación por las calles, culminando con un servicio de resurrección público por los Evangelistas con la cooperación de los pastores de las distintas Iglesias. También se llevaron a fecto bautismos en las cercanías de este pueblo donde muchas almas recibieron aguas bautismales. El Domingo de Resurreción tuvimos la visita de estos Evangelistas los cuales nos dejaron un precioso mensaje, el cual estuvo a cargo del Rdo. James Collins, líder del grupo.

Actividades de Nuestra Iglesia y nuestro Coro:

Ultimamente se han niciado una liga de oración. Esto es con el propósito de llevar a fecto un servicio exclusivamente de oración y de verdadero recogimiento espiritual. Cuenta con unos cuarenta miembros y cada vez se van añadiendo más al grupo. Muchos problemas dificiles están siendo resueltos a hermanos y se han visto muchas maravillas por medio de la oración.

Visita a Zarzal

El Jueves Santo lo hicimos una visita nuevamente a los delincuentes recluídos en el Barrio Zarzal de Río Grande. Pasaron unos momentos muy felices y a la vez muy alegres, y esparcimiento espiritual. El Coro les cantó algunos himnos propios para el momento, llevándose a efecto un servicio especial para ellos. El mensaje principal estuvo a cargo del Sr. José R. López, Superintendente de Escuelas Públicas de Fajardo. Fué un mensaje de arrepentimiento, el cual fué de gran utilidad para todos ellos. Se notó un gran cambio y muchos profesaron haberse arrepentido llevando nueva vida que serían mucho más útiles a la comunidad. Le obsequiamos con algunos refrigerios de lo cual quedaron muy agradecidos, muy alegres y deseosos de que repitiesemos aquella visita.

El Coro de nuestra Iglesia también participó en el acto del viernes Santo en la vecina Iglesia de Quebrada Seca. También tomaron parte en este servicio prominentes líderes de nuestra Iglesia local entre ellos los Sres. Horacio B. Cruz, Alejandro Calderón, Federico Schroeder, Emilio Cruz, José R. López yl el Rvdo. Serafín García, pastor de nuestra Iglesia

José Manuel Cruz, Corresp.

"Evangélicos Unidos" de Río Piedras, Dedicaron Acto a Soldados

Resultó un éxito la celebración de la Semana Santa en esta iglesia. Los actos de dicha semana se celebraron de la siguiente manera:

DOMINGO 18 "Domingo de Ramos"

9:30 A. M. Escuela Bíblica. Conferencia: Sr. Demetrio Cartagena, del Dpto. de Instrucción.

8:00 P. M. Solemne Servicio de Domingo de Ramos. Mensaje: Rdo. Harry E. Zech.

MARTES 20

8:00 P. M. Solemne Acto dedicado a los Jóvenes que defienden los principios de la Democracia, como miembros de las Fuerzas Armadas de E. U., a cargo de la Sociedad de Damas "Marta y María."

JUEVES 22

8:00 P. M. Servicio de Jueves Santo. Mensaje Rdo. Félix Castro Rodríguez, Ministro de la Iglesia Bautista de Carolina.

VIERNES 23 "Viernes Santo"

8:00 P. M. Solemne Servicio de Viernes Santo.

"Junto al Calvario", A cargo de los hermanos Ana Gloria Ramos, Julia Esther Ortíz y Manuel López de Victoria.

DOMINGO 24 "Domingo de Resurrección"

9:30 A. M. Gran Escuela Bíblica de Resurrección: Conferencia Lcdo. Hipólito Marcano.

2:00 P. M. Escuela Bíblica de Buena Vista e Israel.

8:00 P. M. "A Solas con Jesús". Solemne servicio de **Consagración** y **Santa Cena**, oficiando el Rvdo. Manuel G. Mattos y el Rvdo. Antonio Rivera Rodríguez.

Todos estos actos estuvieron inspiradores y muy concurridos. La congregación de esta iglesia felicita públicamente a las personas que tomaron parte en los mismos, y a la vez expresa las gracias por la cooperación prestada. Pedimos a Dios las más ricas y abundantes bendiciones para todos.

Saturnino Roque, Corresp.

La Iglesia Presbiteriana de Marina, Mayagüez, Celebró 43° Aniversario

Desde el martes 13 hasta el lunes 26 de marzo ha estado celebrando su aniversario la Iglesia Presbiteriana de Mayagüez-Marina de acuerdo con el siguiente programa:

Martes-Marzo 13.

Visita a la Iglesia Evangélica, Inc.

Miércoles-Marzo 14

Servicio especial por la Comisión Presbiterial para Comisionar a Lela Weatherby como obrera.

Jueves-Marzo 15.

Mensaje por el Sr. Eloy Estrada, Presidente de la Asociación Insular de Caballeros Evangélicos de Puerto Rico.

Viernes-Marzo 16

Drama "Ganando Un Alma"

Domingo-Marzo 18

8:30 A. M.—Mensaje por WKJB.

9:15 A. M.—Escuela Dominical.

8:00 A. M.—Sermón Rev. Erasmo Seda de la Iglesia Presbiteriana de San Germán.

Recepción de miembros.

Lunes Santo 19

Sermón Rev. Franklin Montalvo, Ministro de la Iglesia Presbiteriana en Lares.

Martes Santo 20

Sermón Hno. Tomás Vázquez, seminarista.

Música a cargo del Coro de Mayagüez Arriba.

Director Samuel J. Vélez Santiago.

Miércoles Santo 21

Sermón - Aracelio Cardona, M. Th. Catedrático en el Seminario de Puerto Rico.

Jueves Santo 22

Sermón - Rdo. Olivo Robles, Iglesia Presbiteriana en Monteflores. Servicio de Comunión y Ofrenda de Aniversario de la Iglesia.

Viernes Santo 23

3:00 P. M.—Servicio de las Siete Palabras

Sermón - Rdo. Juan B. Fernández, B. LL., Jefe de División de Contribuciones Departamento de Justicia de P. R.

Domingo de Resurrección 25

8:00 P. M.—Conferencia: "El Juicio de Jesús según el Derecho Romano". - Lcdo. Néstor R. Escudero.

8:30 A. M.—Mensaje WKJB.

9:15 A. M.—Escuela Bíblica de Aniversario.

Ofrenda Especial Pro-Salón de Actividades.

8:00 P. M.—Sermón Rdo. Walter Hards. (En Español) Catedrático del Instituto Politécnico.

Lunes de Aniversario 26

Sermón Rdo. Florentino Santana Román, Pastor Iglesia Discípulos de Cristo en Bayamón.

Ofrenda de las Organizaciones y Grupos de la Iglesia.

Música Especial a cargo de nuestros Coros de Jóvenes y Niños y otros.

Música Especial a cargo de nuestros Coros de Jóvenes.

La Juventud Cristiana y las Bebidas Alcohólicas

Ahora que el vicio del alcoholismo es practicado por igual por hombres y mujeres y que casi no hay ninguna reunión de carácter social en que no haya bebidas alcohólicas, es alentador saber que hay jóvenes cristianos en los Estados Unidos que están organizados en una campaña en contra del uso de dichas bebidas. A fines del año pasado se reunieron en Buck Hill Falls, Pa., jóvenes cristianos del norte, del sur, del oriente y del occidente de los Estados Unidos para tratar el problema del alcoholismo y hacer algo para resolverlo. Todos ellos son miembros de la Juventud Unida, fundada por el Dr. Daniel A. Poling, quien estuvo en la reunión mencionada, y dirigida ya durante 17 años por W. Roy Breg, secretario ejecutivo.

Por medio de la Juventud Unida los jóvenes cristianos están encontrando la manera de desarrollar personalidades vigorosas y bien equilibradas, libres para pensar y para actuar, precisamente porque no son esclavos del alcohol.

Es muy de desearse que el ejemplo que están dando estos jóvenes cristianos, sea seguido por nuestros jóvenes cristianos en la América Latina y por los demás jóvenes de los Estados Unidos que todavía no se agrupan en este movimiento.

En la Iglesia Episcopal de Cristo en Brooklyn se solemnizó la boda de la Srta. Lydia N. Montalvo de la Playa de Ponce con el caballero Sr. Julio Fonseca, residente en aquella ciudad.

SELECCIONES
para el
DIA DE LAS MADRES
Precio 25c.—PRE, Ponce, P. R.

Servicios de Semana Santa muy Concurridos en San Juan

Los oficios de Samana Santa en las iglesia evangélicas del area metropolitana así como en los pueblos y barrios de la isla resultaron muy concurridos.

Viernes Santo

El Sermón de las Siete Palabras fué predicado en todos los templos evangélicos el Viernes Santo por la tarde, a las 2:00 según varios programas recibidos.

En la Iglesia Metodista San Pablo, del Barrio Obrero, predicó por la noche el Dr. Angel M. Mergal, presidente de la Asociación de Iglesias Evangélicas de Puerto Rico.

El Coro Interdenominacional, compuesto por jóvenes de las diferentes denominaciones evangléicas cantó en la Iglesia Metodista de La Transfiguración, parada 16 y media de Santurce.

Este mismo Coro interpretó música religiosa por la WIAC, a las 9:15, y por la WKAQ a las 4:00 P. M.. El sábado trasmitió a la 1:15 por la WIAC y el domingo a las 8:00 A. M. por la WKAQ, y a las 12:30 por la WAPA.

El reverendo Alberto Espada Matta predicó durante un servicio a las 9:30 A. M. en la Iglesia Alianza Cristiana y Misionera de la parada 17, durante el cual cantó el Coro Interdenominacional también. Trasmitió WKAQ.

Domingo de Pascua.

Todas las iglesias protestantes se unieron el domingo por la mañana a las 6:00 para celebrar el Servicio de Resurrección, frente al Capitolio Insular.

El Coro de la Iglesia Presbiteriana de la parada 21 interpretó la liturgía de la ocasión y el reverendo Carmelo Alvarez, ex-capellán del Regimiento 65 de Infantería predicó el Sermón.

En la Iglesia de los Discípulos de Cristo, de la parada 26, predicó el domingo, a las 9:30, el Dr. Winfred E. Garrison, editor literario de "Christian Century."

En la Iglesia Presbiteriana de la calle Concordia de Mayagüez, predicó el domingo por la noche el reverendo

Walter Hards, del Instituto Politécnico.

El licenciado Néstor R. Escudero dió una conferencia, a las 8:00 A. M., sobre El Juicio de Jesús Según el Derecho Romano.

Sra. Josefa R. de Colón Sugiere "Día de las Damas"

Tenemos por costumbre dedicar un día al año para la celebración de algún acontecimiento importante o dedicar el día para homenajear a alguien que apreciamos mucho. Es mi parecer que debido a la función que desarrollamos las damas en la Iglesia ya es tiempo que demos la oportunidad de que otros puedan conocer y apreciar la obra femenina enb enefício de la Iglesia y de la sociedad, del hogar y de las misiones a través de las distintas actividades que despliegan en su organización, como se realizan.

Actividades para el día 1. Invitar a otras damas miembros o simpatizadoras de la Iglesia a asistir al acto. 2. Usar material visual como cartelones demostrando las actividades que se han realizado. Retratos que se han tomado de convenciones y a actividades. 3. Programas especiales. 4. Demostraciones comparando el número de socios propuestos y reuniones a los años anteriores. 5. Programas de Convenciones, reunión de acercamiento. 6. Exhibición de talentos esto es demostraciones de trabajos hechos por las damas en actividades o muestras de ropa del ropero de pobres.

Todo esto despertará el interés y hará el acto más lucido.

La ofrenda puede ser destinada para algo especial que se desee y de antemano preparar un regalo para entregarlo en esa noche al Pastor o alguna dama que ha sobresalido en las actividades, o en la Iglesia o la casa pastoral o alguna cosa que sea necesario que se puede regalar en esa noche como un recuerdo de ese día.

Programa: Devocional a cargo de la Presidenta. Usar el mayor número de miembros posible en el devocional, terminar al devocional con un himno de consagración para pasar a la segunda parte. II Parte: Entra una a una las Presidentas de todos los comités permanentes y temporeros. Cada una debe llevar un distintivo prendido al pecho como la primera letra que corresponde a su comisión o algún símbolo como una

vela o signo de color simbólico. Cada una a su tiempo en breve palabras exhortará sobre las funciones que desarrolla su comisión. III Parte: Puede haber alguna representación dramática en la cual deja ver el programa que realizan las damas en distintas ocasiones. Alguna dama con habilidad dramática puede escribirnos. Después se presenta el regalo o sorpresa por la Pres. o la Sec. de la Soc. al Pastor o al Pres. de la Junta de Síndicos de la Iglesia. Palabras por el Pastor. Bendición.

"Hombres Presbiterianos" de Puerto Rico se Organizará en Aguadilla

Esta organización poderosa que hace ya más de 5 años está funcionando en las Iglesias Presbiterianas de los Estados Unidos con el marcado propósito de unificar la Obra de los Varones en la Iglesia Presbiteriana se constituirá en asamblea el Lunes 16 de abril en la Histórica y entusiasta Iglesia, la Primera Presbiteriana de Aguadilla Puerto Rico donde se darán cita las huestes masculinas que han de formar esta poderosa agencia fraternal del Presbiterio de Puerto Rico. Se ha preparado un magnífico programa para ese día que incluye, toda la tarde en cantos devocionales y en los negocios de la constituyente. Un mass mitin en la Plaza Principal de 6:15 a 7:15 P. M. donde hablarán el Dr. Angel Archilla Cabrera, Supt. de la Misión y un orador laico escogido por la Iglesia local, y acto seguido tendrá lugar en el templo de la Iglesia, la Representación de un Drama-Histórico titulado "El Poder del Libro Escondido"—dando a conocer el proceso de desarrollo de la Obra Evangélica en Aguadilla desde su comienzo allá por el año 1860, cuando un ex-marino inglés empezó a regar la semilla del Evangelio en el barrio Montaña de Aguadilla, a través de la lectura de la Biblia a escondida de la Guardia Civil. El drama preparado por el pastor actual de la iglesia Dr. Santiago Cabrera, es corto y bien compaginado, y se presta para ser repetido en distintas iglesias que deseen unirse a la Primera Iglesia Presbiteriana de Aguadilla en la Celebración de su quincuagésimo Aniversario. La Clausura estará a cargo de un distinguido orador sagrado.

Se esperan no menos de "200 Hombres Presbiterianos" y la Iglesia local los obsequiará con una exhibición de retratos de la Obra Misionera de la Iglesia Presbiteriana y también servirá un agape para los delegados.

Es necesario avisar de antemano cuantos delegados vendrán de su Iglesia dando los nombres para que se puedan hacer los arreglos necesarios de antemano, notifíquelo enseguida al Sr. Santiago Cabrera.

Suplicamos se traigan banderas y banderines adornando los carros. Se está tratando de conseguir una banda para amenizar el acto.

A Aguadilla Hombres Presbiterianos.

APROVECHESE Y HAGASE DE ESTOS UTILES

Con motivo al propósito de renovación de su equipo, la Primera Iglesia Presbiteriana de Aguadilla, vende al contado los siguientes artículos:

Un Organo Mason and Hamlin.—Un Proyector Víctor de "Slides" de 3 x 4", con vistas en colores de la Vida de Cristo.—Un Proyector de 35m. con 40 vistas en colores de Puerto Rico.—Un Alto Parlante con discos Religiosos y Clásicos.—Una Copa de Comunión para el Ministro.—Un Mimeógrafo tamaño "standard".—Un Mimeógrafo Jr. para Tarjetas Postales.—Le informará el Rdo. Santiago Cabrera, Box 358, Aguadilla.

Estos artículos pueden verse y probarse en la 1ª Iglesia Presbiteriana.

ESCUELA BIBLICA

Por Julia Torres Fernández.

DOMINGO 22 DE ABRIL DE 1951.—TEMA: DIOS EN LA VIDA DE UNA NACION

Lectura Devocional: Sal. 77:11-20.

Lectura Antifonal: Deut. 6:20-25; 5:1-6.

Para Estudio: Exodo 14 y 15; Deuteronomio 5 y 6; Salmo 136.

Propósito: Demostrar cómo toda persona y toda nación que busca la ayuda de Dios en su vida diaria, prospera y halla gracia ante los demás.

Introducción: El pacto que Dios había hecho con Abraham se desarrolló tal como lo había prometido. El pueblo hebreo creció y se multiplicó. Pero hubo también momentos críticos en aquel pueblo. Debido a una hambre que se extendió por toda Palestina Jacobo y sus hijos se establecieron en Egipto, por medio de José, su hijo, quien fué usado por Dios como instrumento para llevar a su pueblo al sur. Allí moraron por cuatrocientos y treinta años; pero los gobernantes que siguieron en el trono maltrataron al pueblo hebreo y fueron tantos sus sufrimientos que Dios, compadecido, les mandó a Moisés para sacarlos de la servidumbre y conducirlos a la Tierra Prometida. Después de vagar alrededor de cuarenta años en el desierto, Moisés reúne su pueblo para despedirse de ellos y recordarles el cumplimiento de la ley de Dios.

I. **Testificando de Dios.** Deut. 6:20. ¿Cómo lograremos que Dios tome parte activa en nuestros negocios o en la vida de una nación?

II. **Lo que Dios hizo.** Deut. 6:21-25. ¿Cómo demuestra Dios interés en la vida de una persona o nación?

a. Jehová sacó al pueblo de Israel de la opresión.

b. Dió señales y milagros.

c. Promulgó leyes.

d. Necesidad de vigilancia.

III. **El pacto entre Dios y nosotros.** Deut. 5:1-6. ¿Cómo podremos nosotros participar de un pacto parecido al que hizo Dios con Moisés?

Lecturas Bíblicas para la Semana

Lunes: Los hijos de Israel marchan. Exodo 14:15-20.

Martes: El paso del Mar Rojo. Ex. 14:21-25.

Miércoles: Destrucción de las huestes egipcias. Exodo 14:26-31.

Jueves: El cántico de Moisés y María. Exodo 15:1-2, 11-13, 29-21.

Viernes: Exhortación a la Obediencia. Deuteronomio 6:1-9.

Sábado: Los niños oyen la historia de la liberación. Deuteronomio 6:20-25.

Domingo: Agradeciendo la bondad de Dios a Israel. Sal. 136:1-2, 10-15.

Texto Aureo: "Abre mis ojos, y miraré las maravillas de tu ley." Salmo 119:18.

DOMINGO 29 DE ABRIL, 1951.—TEMA: TOMANDO POSESION DE LA TIERRA PROMETIDA

Lectura Devocional: Josué 1:1-9.

Lectura Antifonal: Josué 14:6-13; Jueces 2:7-10; 21:25.

Para Estudio: Josué; 1:1-9; 14; 24; Jueces 1 y 2; 21:25.

Propósito: Ayudarnos a comprender cómo el pueblo de Israel logró establecerse en Canaán bajo la protección de Dios, señalándonos los medios por los cuales, nosotros también, lograremos alcanzar Su protección.

Introducción: Moisés dirigió al pueblo en el desierto por cerca de cuarenta años al cabo de los cuales entregó las riendas del gobierno en manos de Josué. El trabajo rudo que Josué tenía que hacer durante su gobernación llena de incidentes interesantes y la conquista parcial de la tierra de Canaán, le hicieron avejentarse pronto y Dios le había ordenado que hiciera la división de la tierra. Esta división fué hecha sobre la base de la promesa de Dios y en la creencia de que con su ayuda y su dirección los israelitas lograrían poseer toda la tierra que se les había prometido.

Josué y Caleb se distinguen en nuestra lección como antes lo hicieron entre los doce espías que fueron enviados a observar la tierra prometida. La fidelidad de éstos jóvenes sirvió de estímulo al pueblo de Israel. Como recompensa Dios les prometió la oportunidad de entrar en la Tierra Prometida, y recibir su herencia.

I. **La promesa que Caleb recibió.** Josué 14:6-13. ¿Cómo se muestran la fe y confianza de Caleb en su petición que hace de la tierra?

a. Caleb llama a Josué por testigo.

b. La lealtad de Caleb hacia Dios.

c. Fortaleza a pesar de su edad.

d. Confianza en Dios.

e. Dependencia de Dios.

f. Hebrón.

II. **Un líder de empuje.** Jueces 2:7-10. ¿Cómo se refleja en la vida de la nación la conducta de un líder?

a. Josué el líder bueno.

b. Otra nueva generación.

Lecturas Bíblicas para la Semana

Lunes: La promesa de Dios a Josué. Josué 1:1-9.

Martes: Canaán se reparte entre las tribus. Josué 14:1-5.

Miércoles: Petición de Caleb. Josué 14: 6-12.

Jueves: Discurso de despedida de Josué. Josué 24:1-4.

Viernes: El pacto renovado. Josué 24:19-28.

Sábado: El pueblo se olvida de Dios. Jueces 2:11-15.

Domingo: Dios suscita un libertador. Jueces 3:7-11.

Texto Aureo: "Mira que te mando que te esfuerces y seas valiente: no temas ni desmayes, porque Jehová tu Dios será contigo en dondequiera que fueres." Josué 1:9.

LA GRATITUD.....

(Viene de la página 5)

damos cuán excelso son sus designios.

Así, jóvenes, demos gracias a Dios con los labios, con el corazón, con nuestras obras, por las ricas bendiciones que él derrama sobre nosotros a cada instante. Cuando así lo hagamos nos sentiremos felices.

EL SEMBRADOR.....

(Viene de la página 6)

Esto ciertamente nos obliga a medir bien nuestros pasos. Hemos salido a sembrar. Pero, cuidado con lo que sembramos. Así como sembramos, así cosechamos.

Un escritor moderno se expresa así: "Contemplaba yo a un paisano italiano en el valle de Umbría sembrando parcela. Lanzaba él la semilla con un gesto primitivo y noble. Habiendo terminado su trabajo, se arrodilló en un rincón del campo y allí oró a Dios.... El grano que él sembró resucitará si Dios lo quiere, crecerá y será acariciado por el viento, secado por el sol y dorado por el calor del verano. En las frías noches las estrellas velarán por él, y luego será cosechado con trabajo y alegría."

Amado lector, cuando te retires a tu lecho, a descansar de las faenas cotidianas sigue el consejo de alguien que dice: "Mira tú y observa con detenimiento el cuadro del Sembrador y graba en tu corazón su enseñanza. Contémplalo todas las mañanas, y di: "Hoy debo sembrar alguna buena semilla. Hoy debo salir a sembrar....! Y cuando el día pase con sus faenas y luchas házte la pregunta: ¿He sembrado hoy alguna buena simiente? Si lo has hecho, dobla tus rodillas y pide al Padre que El bendiga tu siembra."

EL C. M. I.

(Viene de la página 7)

sias en contacto vivo las unas con las otras, por medio de sus conferencias, cursos y trabajos, en que participan varias iglesias, trata de estimular aquel sentido solidaridad y compañerismo ecuménico que constituye la base indispensable de todo progreso hacia la unidad cristiana.

En el seno del Concilio se encuentran representados muchos cenceptos diferentes de la unidad eclesiástica. El Concilio no puede identificarse con ningunos de estos conceptos en particular, porque su razón de ser es precisamente servir como un punto de reunión en que estas varias convicciones se confronten unas co notras. Sin embargo, el Concilio ha expresado oficialmente su desaprobación y repulsa de "todo pensamiento de convertirse en una única estructura eclesiástica unificada e independiente de las iglesias" o "una estructura dominada por una autoridad administrativa centralizada". El Concilio es únicamente un instrumento de las iglesias que ayuda a aparejar el camino para la unidad.

JESUS LA LUZ.....

(Viene de la página 9)

La luz de Cristo es luz que se comunica. Moisés vió a Dios como luz a distancia y fué por eso que dijo "Nada puede ver a Dios y vivir". Pero Jesús dijo aquel que me ha visto ha visto al Padre".

La luz de Cristo es la base de nuestra comunión cristiana. Por eso es que podemos llamarnos hijos de luz. Por eso dijo Juan el apóstol: "Si nosotros dijéremos que tenemos comunión con él, y andamos en tineblas, mentimos y no hacemos la verdad; mas si andamos en luz, como él está en luz, tenemos comunión entre nosotros, y la sangre de Jesucristo su hijo nos limpia de todo pecado". (I Juan 1:6,7).

CERTIFICADOS

de

MATRIMONIO, BAUTISMO,

MEMBRESIA DE LA IGLESIA,

DEDICACION DEL HOGAR.

Papel satinado. Tres colores. Adornados con preciosa orla.

PRECIO $1.20 DOZ.

"Puerto Rico Evangélico," Ponce.

CARTAS....

(Viene de la página 2)

dos fueron bien usados. Le incluyo un giro postal por cinco dólares para cubrir un año de las siguientes personas: Don Pablo Martínez, Mariano Nazario, Sra. Amparo Fiol, Pedro Mangual y Roberto Ramos.

También puede escribirle y mandarle una suscripción a las siguientes personas: Don Antonio del Río, Don Agustín González, Don Antoio Luciano, Don Manuel Gandell, Doña Herminia Pietri y Doña Lucila Rico de Rodríguez.

Espero algunos números para seguir la campaña.

Fraternalmente,

Valeriano Sotomayor.

Pida su número pronto de:

Selecciones para el Día de las Madres

Precio 25c.—P. R. E., Ponce.

IGLESIA EVANGELICA ESPAÑOLA DEL BRONX

796-800 East 156th Street, Bronx 55, New York

(Bajo los auspicios de la New York City Mission Society)

RDO. AGUSTIN C. ALVIRA, **Ministro.**

SRTA. ERNESTINA ZARAGOZA, **Secretaria.**

SRTA. JANE McCULLOUGH, **Directora de Educación.**

SRA. CLAUDINA JOUBERT, **Misionera.**

SERVICIOS

DOMINGO	10:30 A. M. Inglés. — 2:00 P. M. Español.
MARTES	8:00 P. M. Sociedad de Damas.
MIERCOLES	8:00 P. M. Soc. de Caballeros. — Soc. Jóvenes Hispanos.
JUEVES	8:00 P. M. Círculo de Oración.
VIERNES	8:00 P. M. Sociedad de Jóvenes.

25 DE ABRIL DE 1951.

1083

Puerto Rico Evangélico

A Las Madres Desaparecidas

El día que de esta vida los cerrojos
caían pulverizados de tu ser.
¡qué triste, madre mía, ver tus ojos
que de mí se tornaban sin volver!

Tu imagen y facciones imborrables,
las miro, en mi tranquila soledad,
surgir de entre las ondas formidables
de la muda y pasmosa eternidad.

Y parece que ríes y que lloras
al contemplar mi dicha y mi aflicción;
mi dicha, porque pienso en donde moras;
mi pena, porque así es mi corazón.

DEL JARDIN DE LA VIDA

Del Jardín de la vida, entre sus flores
De especies muy variadas y distintas
De múltiples tonadas y colores
Y apariencias hermosas a la vista

Junto a una planta sencilla y pura
Plena de luz, llena de vida
Nació anhelante de amor y de ternura
Un pimpollo, en un hermoso día.

La planta le brindó el mejor reparo
Lo protegió de lluvias y de vientos
Con sus suaves hojillas lo cubrió
En los fríos más crudos del invierno...

Junto al pimpollo crecieron las espinas
Zarzales pretendieron destrozarlo
Mas la planta con bondad y profundo amor
Luchando consiguió al fin derrotarlos.

Creció el pimpollo... sus pétalos se abrieron
Plenamente admiró la misma vida
Su tallo se hizo fuerte; los vientos no pudieron
Doblarle con sus fuerzas en su huída

Lla planta contempló entonces su obra
Y a pesar del esfuerzo realizado
Después de mil pruebas y mil luchas
Sintió sus afanes coronados.

Esta historia arrancada del jardín
De la vida de todos los mortales
Se repite sin tregua ni fin
En todas las épocas y edades....

¡Una y mil veces Señor, divino en todo
Mil gracias porque hoy puedo gloriarte
Al poder exclamar: Yo fuí el pimpollo
Y la planta bendita... es mi madre!

Daniel Hubo Libert Avila.

COMENTARIOS

Un lector nos ha sugerido que este espacio dedicado en las últimas dos ediciones al Sumario lo aprovecharamos reviviendo la sección de Comentarios Breves. Lo complacemos y agradecemos su idea.

* * *

Por fin han comenzado las conversaciones entre los líderes católicos y evangélicos, a puerta cerrada, con la promesa de que la Prensa no lo sepa. Esperamos con paciencia.

* * *

No es noticia decir que en toda la América Latina la Iglesia Católica ha condenado la participación de católicos en las actividades de la YMCA—Asociación Cristiana de Jóvenes—. En Puerto Rico durante los últimos meses prominentes ciudadanos católicos han ofrecido su cooperación valiosa a esa organización juvenil. La Jerarquía Católica no ha protestado.

A propósito, recordamos la pregunta que alguien hiciera en un lugar de Estados Unidos: ¿Qué significa la C. de la YMCA.?

* * *

El Servicio Insular de Parques sigue ignorando a los ministros evangélicos en las ceremonias de bendición de los parques de bombas.

* * *

A las uniones obreras de Puerto Rico les recordamos el historial obrero de la Iglesia Católica, en Colombia y en España. Mucho cuidado con esas "participaciones espirituales".

* * *

En otros países la Iglesia Romana ha condenado la la participación de los católicos en las actividades de los Rotarios. Tal parece que en Puerto Rico no se ha atrevido ir tan lejos.

Puerto Rico Evangélico

Jorge N. Cintrón — Director-Administrador
Rdo. Erasmo M. Bernier — Pres. Junta de Publicación
Vicente Paradizo — Jefe de Talleres

Año XXXIX — 25 de abril de 1951 — Núm. 1,083

Puerto Rico Evangélico es el órgano oficial de las denominaciones evangélicas, Bautista, Discípulos de Cristo, Metodista, Presbiteriana, Evangélica Unida de P. R. Se publica quincenalmente en los Talleres Puerto Rico Evangélico, Inc. Admitido como correspondencia de segunda clase en las oficinas del correo de Ponce. P. R., el día 10 de julio de 1912, de acuerdo con la ley del 8 de octubre de 1917. Afiliado a la Asociación de Iglesias Evangélicas de Puerto Rico.

Precio de Suscripción: Dentro de la Unión Postal, $1.00 al año. En los demás países, $1.50 al año. Pago adelantado.

Oficinas de la Dirección, Administración y Talleres Tipográficos radicadas en el edificio "Puerto Rico Evangélico", calle Comercio 89, Apartado de Correos 1707, Teléfono 723, Ponce, P. R.

MEDITACION

Vivid Como Oráis

Esta mañana al comenzar el día oré.... Oré con gran fervor, con ansias profundas por los tristes, por los que yacen en el lecho del dolor, por los que sufren, por los que anuncian la verdad; y por mis mejillas rodaron lágrimas cuando intercedía por los encarcelados, por los que soportan injusticias. Rogué por la humanidad entera, entregada a luchas fratricidas, a la guerra.... y no omití mi oración ferviente por la infancia desvalida, huérfana y hambrienta.

¡Ah, con cuánto ardor pedí por los niños inocentes y también imploré por los que siembran la semilla del Evangelio Eterno; la palabra que es vida, y no olvidé a los que están en tentación, a los que viven en medio del vicio.... Pero he aquí, que mi alma sentía un susurro inoportuno, que no podía acallar, que hubiera deseado silenciar pues era como un silbo penetrante que me hablaba insistentemente al corazón.

Debí interrumpir la plegaria para escuchar aquella voz que ahogó mi súplica, que silenció mis palabras, la voz que me decía: ¿Qué has hecho tú por los que sufren, por cuántos hambrientos te has preocupado? ¿Qué has hecho por la infancia desvalida? ¿A cuántos has impartido la palabra divina? ¿A quiénes te has acercado en el camino que esperaban por ti? ¿A cuántos que viven en medio de la corrupción y el pecado te has acercado para extenderle la mano y elevarlos? ¿Cuándo has visitado al enfermo para brindarle consuelo y esperanza? ¿Cuándo trabajaste por la paz del mundo, y qué has hecho por la propagación del Evangelio Salvador y por la liberación y la tristeza de los oprimidos? ¿Cuándo les visitaste?

¡Cómo me aguijoneaba la conciencia aquella dulce voz mientras yo oraba!

"Las más exquisitas y grandes bendiciones de Dios siempre— me decía— se reciben por intermedio de aquellas manos que sirven aquí sobre la tierra."

Debí terminar mi plegaria para comenzar de nuevo y decir al Padre Celestial: ¡Perdóname Señor, perdóname!, dáme el valor de vivir así como he orado, permíteme hacer todo lo que pueda y deba a la par que imploro. Permíteme sí, vivir cristianamente, no sólo orando, sino actuando y trabajando; que mi oración vibre y marche al unísono con mi vivir, que aquello que debo cumplir, no te lo cargue a Ti.

¡Enséñame, Señor, a vivir como he orado....!

Isabel G. V. de Rodríguez

Tomado de su libro "Puentes de Amor"

Firmes y Alertas ante Roma

El pueblo de Puerto Rico ha de ser consultado dentro de breves días en relación con la Ley de Constitución y Convenio. Corresponde tanto a los ciudadanos evangélicos como a todos los de pensamiento liberal, velar para que en la carta constitucional que finalmente sea adoptada se garantice la más absoluta y total separación de la Iglesia y el Estado, sin derogar la enmienda que fuera hecha a la actual Carta Orgánica en 1921 y que textualmente dice así:

"No se asignarán, aplicarán, donarán, usarán directa o indirectamente, el dinero o la propiedad pública, para uso, beneficio o sostenimiento de ninguna secta, iglesia, denominación o sistema religioso, o para el uso, beneficio o sostén de ningún sacerdote, predicador ministro u otro preceptor religioso o dignatario como tal."

No basta reclamar libertad de cultos y separación de Iglesias y Estado. Esas condiciones existen bajo la Constitución de los Estados Unidos y sin embargo en algunos estados la Iglesia Católica logra su entrada a las arcas del erario público.

Es de rigor luchar tenazmente para que en la Constitución se mantenga la enmienda de 1921 para evitar que continúe el favoritismo oficial para la Iglesia Católica, que es la única que no puede realizar su gestión misionera sin anda de manos con el Estado.

Ahora mismo, teniendo esa disposición restrictiva en nuestra Carta Orgánica, observamos como agentes del gobierno se rinden a las demandas del clero católico; como se están elaborando tecnicismos para impedir la organización de iglesias evangélicas en algunos caseríos; como se celebran inauguraciones de edificios y parques de bombas bajo el rito exclusivo de la Iglesia Romana; como se permiten rifas por miles de dólares al márgen de la ley; y como se insiste contínuamente en conseguir el favor oficial para actividades de manifiesto carácter sectario.

Esa situación no es nueva en Puerto Rico. Hace tiempo que estas columnas vienen planteando la necesidad de mantenernos firmes y alertas frentes a las ambiciones de dominio y poderío de la Iglesia Católica.

Nuestra firme posición no es contra el pueblo católico. Muchos de ellos comparten nuestro criterio y censuran su propia iglesia por tratar de revivir sistemas arcaicos y ajenos a una sociedad democrática.

Nuestra lucha es frente a la Jerarquía y a todos sus satélites, no importa lo poderoso que éstos puedan ser. Es una lucha que debemos continuar sin doblegarnos a ofertas de apaciguamiento y entendidos.

Aquellos líderes evangélicos que en estos momentos mantienen conversaciones con los líderes católicos saben muy bien la responsabilidad que el pueblo evangélico les ha encomendado. Confiamos en que sabrán mantener íntegras nuestras demandas.

La hora que vive el pueblo de Puerto Rico en su lucha por mantener sus logros democráticos requiere que exijamos definiciones rotundas. Todo evangélico está llamado a saber en qué está creyendo y por qué asuntos está dispuesto a vivir y a morir. Los evangélicos tímidos que se prestan para servir de instrumentos a la Jerarquía Católica con posiciones vacilantes están demás. El que lleve el nombre de EVANGELICO debe saber que su vida se mueve dentro de una gloriosa tradición de héroes y mártires, que han hecho posible las grandes conquistas democráticas hoy amenazadas por los totalitarismos católicos y comunistas.

Los hombres del gobierno que creen encontrar en la Jerarquía Católica un aliado poderoso deben recordar la tremenda campaña de mentiras y engaños que esa Jerarquía auspició por toda la isla contra el programa del Partido Popular, calificándolo de comunista y ateo.

El mismo Don Luis Muñoz Marín, desde una tribuna de su partido, contestando la pregunta de un campesino, relacionada con las amenazas de los curas dijo lo sigiuente: "En la misma forma que yo no le digo a usted como es que debe rezar, el cura tampoco tiene que decirle como usted debe votar."

La Jerarquía Católica es hostil a todo programa de reforma social que puede llevar luz al entendimiento del pueblo. En Puerto Rico, por el carácter democrático del gobierno y la presencia de un vigoroso movimiento Protestante, la Iglesia Romana se ve obligada a hacer simulacros de espíritu progresista, que le llevan hasta auspiciar un movimiento obrero.

Pero en los países donde tiene poder político no vacila en asociarse con los grandes intereses capitalistas y entonces le da la espalda al pueblo.

Si el gobierno es sincero en su empeño de mantener su programa de renovación social y económica no debe ignorar el historial de la Jerarquía Romana en América Latina y en España.

Si el gobierno desea un instrumento para mantener siempre el poder, aún cuando haya perdido el respaldo del pueblo, ese instrumento lo encuentra en la Iglesia Católica pagando un precio muy alto, no solamente en dinero, sino en valores democráticos.

No olvide el gobierno que la Iglesia Católica es hostil a la escuela pública, al matrimonio civil, al registro demográfico, a los cementerios públicos, a los hospitales del gobierno, a la auténtica investigación científica, a numerosas instituciones que contribuyen a liberar a la persona de la tiranía de un sistema dogmático.

Todo eso que tanto vale puede frustrarse si los hombres del gobierno olvidan su ideología liberal y progresista que tanta admiración les está ganando en Estados Unidos y en la América Latina.

SINTESIS.....

Hombres Presbiterianos: Así se llama la nueva organización presbiteriana oficialmente constituída en Aguadilla el 16 de abril con la asistencia de más de 100 caballeros y con la **visita** de 36 damas. Es su presidente el profesor **Don Herminio Lugo,** de la facultad del Colegio de Mayaguez. Su secretario: **Don Euclides Pagán** de Aguadilla. El acto terminó con un mitin en la plaza pública participando los doctores Angel Archilla Cabrera y Angel Mergal. La Primera Iglesia Presbiteriana recibió a los delegados con numerosas atenciones.—El asesinato de un misionero evangélico norteamericano en Barranca de Upia, República de Colombia, el 5 de febrero de 1951, añade otro nombre a la larga lista de mártires del Evangelio en esa tierra hermana.—El jueves, 3 de mayo será la Consagración del nuevo obispo de la Iglesia Protestante Episcopal de Puerto Rico, el **Rdo. A. Ervine Swift,** en la Catedral de la Gracia en Topeka, Kansas.—**El Rdo. Gamaliel Ortiz** estudia en el Seminario Unión de la Universidad de Colombia en Nueva York.—De ese mismo Seminario se recibirá de Maestro en Teología el próximo mes el **Rdo. Gildo Sánchez,** quién regresa a la Isla el 26 de mayo para ser instalado como Pastor de la Primera Iglesia Metodista de Ponce.—**Ecos de la Iglesia Unida del Bronx** es el nombre del semanario informativo que publica el Rdo. Luis Rosario Nieves en Nueva York.—Estudiantes del Instituto Politécnico presentaron **"Othello"** de William Shakespeare durante la semana del énfasis del Inglés que se celebró desde el 9 hasta el 14 de abril. Dirigieron la obra los profesores **Dra. Rachel Palmer y Thurston Child.**—Con motivo de la celebración de su aniversario la **Iglesia Evangélica Española del Bronx** ha publicado un álbum con datos y fotografías de la congregación. El **Dr. Eduardo Odell** fué el predicador visitante en la noche de aniversario, domingo 11 de marzo. Esta iglesia empezará pronto la renovación de la fachada y el segundo piso de su templo para Educación Religiosa. Es su pastor el **Rdo. Agustín C. Alvira.**—Ya está en circulación la obra del Rdo. Domingo Marrero, **El Centauro: Persona y Pensamiento de José Ortega Gasset.** Solicítela en Puerto Rico Evangélico. Precio $2.60 incluyendo franqueo.—Puerto Rico Evangélico está publicando tratados evangelísticos en grandes cantidades. Si usted tiene una campaña evangelística en su iglesia permítanos suplirle los tratados que usted necesita. Escríbanos.—La **Iglesia Metodista de Guardarraya, Patillas** ha estado celebrando su campaña de aniversario desde el 16 hasta el 23 de abril, bajo la dirección del **Rdo. Miguel A. Rosario.**—La Convención de Jóvenes Evangélicos del Sur celebrada en la Iglesia Evangélica Unida de Santa Isabel fué sumamente concurrida. La Iglesia local bajo la dirección del Rdo. Juan Díaz Acosta se esmeró en cuidados y atenciones para los delegados. El orador de la noche lo fué el evangelista guatemalteco Juan V. Galdámez. La nueva directiva electa es la siguiente: Presidenta; **Srta. Loida Lahoz;** Vice-presidenta, Srta. Gladys Morales; Secretaria-Tesorera, **Srta. Lidia Cruz;** Vocales, **Fiolina Bocachica, Lus Quesada y Juan Guilbe.** Consejero:**Rdo. Jesús M. Amaro.** La próxima convención se reunirá en el templo metodista de Arroyo el 12 de octubre de 1951.—La Segunda Iglesia Bautista de Ponce, pastoreada por el **Rdo. Julio César Flores** está celebrando su segundo aniversario desde el 22 hasta el 30 de abril. El **Rdo. Antolín Castillo** será el orador en la del aniversario, lunes 30 de abril.—Se encuentra en la Isla celebrando campañas de predicación entre las iglesias Bautistas y Evangélicas Unidas el evangelista Rdo. Juan V. Galdámez. Todo el que desee solicitar sus servicios para el mes de junio puede escribirle bajo el cuidado del Rdo. Lester Hershey, La Plata, Aibonito.—**Amigo suscritor: no olvide pagar la suscripción anual a Puerto Rico Evangélico. Si usted recibe la revista en su iglesia, páguele al pastor o al agente. Si la recibe directamente, envíenos el dólar tan pronto reciba el aviso.**

Recuerde que el precio del papel ha subido y necesitamos su ayuda para poder continuar publicando la revista. Cuando usted paga un dólar la empresa aporta otro dólar de subsidio para que usted pueda recibir la suscripción. Coopere suscribiendo a otros. Tenga fe en la literatura y la prensa evangélica como un medio efectivo de evangelización.

INTER-NOS

EL SERVICIO DE ORACION

La vida espiritual de una iglesia se determina fundamentalmente por la práctica de la oración de cada uno de sus miembros. Una iglesia donde los miembros oran con fervor tiene que ser necesariamente una iglesia llena de gran vitalidad. Ningún espectáculo más hermoso que el de una congregación que como si fuese una sola persina acude al servicio de oración para poner allí en manos de Dios los problemas de la iglesia, los de los hermanos, los del ministro y particularmente, la conversión de las almas.

Pero en todo servicio de oración hay un mal que en vano el pastor trata de remediar. Este mal tiene que ver con aquellos hermanos que no acaban de comprender que el servicio no es para ellos solos sino para todos. Son aquellos dos o tres hermanos que olvidándose de los demás, hacen oraciones tan largas que cuando terminan ya han dispuesto de todo el tiempo del servicio. ¡Y cuidado que el pastor se esfuerza por hacerles comprender que deben hacer oraciones cortas! Nunca acaban de comprender. En vano el pastor anuncia aquellas cosas primordiales por las cuales se debe orar e insiste en que hagan oraciones cortas a fin de que puedan orar el mayor número!

Es conveniente puntualizar que no estamos en contra de las oraciones largas. Esas oraciones largas tienen su sitio y su oportunidad. Guando estamos haciendo nuestra oración privada podemos dedicar todo el tiempo que deseemos. Cuando en ocasiones, sin ninguna premura, nos reunimos para orar, ninguna clase de limitaciones debe detenernos. Pero cuando la iglesia se reúne en un servicio de oración debe entenderse que lo deseable es que el mayor número de hermanos participe del mismo. No hay razón para que dos o tres se queden con el servicio.

Además, esas oraciones largas, en vez de levantar el espíritu lo que hacen es enfriarlo. La constante repetición de las peticiones y el tono de las mismas produce una monotonía enervante. Una oración corta y ferviente es más edificante y resulta más provechosa.

Hagamos del servicio de oración uno en el cual todos los hermanos se sientan contentos y satisfechos

PARA TI JOVEN CRISTIANO

Por Virginia Vergés.

¿Qué Estamos Haciendo para Servir a Nuestro Dios?

Así que, hermanos os ruego por las misericordias de Dios que presentéis vuestros cuerpos en sacrificio vivo, santo, agradable a Dios, que es vuestro racional culto: Romanos 12:1.

¿Qué estamos haciendo para servir a nuestro Dios? ¿Hemos puesto nuestros dones al servicio de El?

Volvamos nuestra vista hacia el pasado y miremos los pasos que hemos dado. ¿Estamos en el verdadero camino?

Somos jóvenes y el Señor nos ha dotado para que pongamos estos dones a su servicio. ¿Estamos nosotros sirviéndole?

En estos momentos en que el mundo está en crisis, en que se vuelven hermanos contra hermanos, en que reina el caos y la guerra nos azota con su látigo de luto y dolor, es que debemos hacer uso de nuestros dones cualesquiera que estos sean y lanzarnos a sembrar la semilla del Evangelio. Esa semilla cuyo fruto es el amor, la paz y el consuelo para las almas tristes y en tinieblas.

Quizás el terreno no está listo para recibirla, pero como todo terreno, tendremos que prepararlo, luego que lo preparemos podremos abrir los zurcos y echar la bella simiente de amor.

¿Cómo lo haremos? Todos tenemos un don especial. ¿Por qué no usarlo para llevar la Palabra de Dios hasta las almas que aún se encuentran en tinieblas? ¿Hasta los que gimen sin encontrar consuelo?

Una oración, un himno, unas palabras tiernas, una sonrisa, una invitación para asistir al templo, el ejemplo de nuestras vidas, nuestras obligaciones diarias, nuestro amor hacia los demás, es abono, que podemos usar para mejorar el terreno. Llegará el día en que será tan fértil que la cosecha será abundante. Pero aún así es nuestra obligación continuar abonando otros terrenos para que la cosecha cada día sea mayor.

Olvidemos las comodidades y placeres. Neguémonos y tomemos la cruz. Volvamos los ojos hacia El. Entreguemos nuestros cuerpos en sacrificio vivo y agradable. El está llamando. Hay pocos obreros y El necesita que nosotros vayamos a sus filas. ¿Por qué no hacerlo ahora? Decidamos hoy a entrar en su viña. Hay lugar para todos.

¡Qué gran gozo experimentaremos trabajando para El!

Mundo Religioso . . . . . .

WALTER M. MONTAÑO NOMBRADO DIRECTOR DE "EL CATOLICO" CONVERTIDO", EN NUEVA YORK.

Dr. Walter M. Montaño.

El Dr. Walter M. Montaño ha sido nombrado director de "The Catholic Converted", publicación redactada por ex-sacerdotes romanos y órgano de la "Christ's Mission" en Nueva York, que por muchos años fué dirigida por el ex-sacerdote Dr. Leo H. Lehman, fallecido hace algunos meses.

El Dr. Montaño es muy conocido en los círculos evangélicos de la América Latina. Convertido a la fe evangélica ha 25 años, después de haber sido sacerdote romano por siete años en la Orden de los Dominicos, ha dedicado su vida a la predicación del Evangelio.

Es autor de "El Monje Que Resucitó" y "Detrás de la Cortina de Púrpura". Por sus campañas a favor de la libertad religiosa le llaman "el Lutero de la América Latina.

Recientemente le fué ofrecida la Sec. de Estado de la República de Boliva, donde años antes lo lanzaron a una prisión por sus ideas religiosas.

La revista El Católico Convertido se publica en inglés en Nueva York todos los meses. Trae en cada edición relatos de las conversiones de sacerdotes romanos al Evangelio así como abundantes informaciones sobre la Iglesia Católica. Es una publicación evangelística. Se espera que bajo la dirección del Dr. Montaño la publicación traerá varias secciones muy interesantes particularmente para los latinoamericanos.

La instalación oficial del Dr. Montaño se efectuó en la noche del 13 de marzo de 1951 en la Iglesia Bautista Central de la Avenida Amsterdam en Nueva York con la asistencia de prominentes figuras del mundo protestante de la ciudad.

Gran Conferencia de Técnica Evangelística entre los Trabajadores

En la ciudad de México recientemente, se celebró la "Primera Gran Conferencia de Técnica Evangelística entre los Trabajadores." Esta fué la primera conferencia de esta clase en la América Latina. Se tomaron resoluciones de grande importancia y se abrió brecha para trabajos futuros en este campo, hasta ahora olvidado en nuestro medio. Esta Conferencia fué organizada por el Concilio Evangélico de México.

Como trabajos previos a la conferencia misma, durante los días 7 al 14 se celebraron cultos de evangelismo en diferentes templos de la ciudad, para crear ambiente y despertar interés en las iglesias por esta conferencia. Los pastores fueron los encargados de estos servicios en sus iglesias respectivas.

Fueron presentadas interesantes ponencias , las que fueron muy discutidas. Los temas fueron: "Psicología del Trabajador", por el Sr. Moisés Lópes Hollis y el Sr. Ernesto Olvera; "Necesidades Espirituales del Trabajador," por el Sr. Antonio Cabrera Valdés; "Información del Movimiento Obrero en la América Latina y en el Mundo", por el Sr. Rafael Salazar Mallén y el Sr. Felipe Are-

(Sigue en la página 17, Col. 1)

SU MAJESTAD LA REINA MADRE

Personajes: Doña Esther, directora del Internado; Petra, la criada; Luisa, Isabel María, Dolores, Internas; y Niños y Niñas de la clase de párvulos que cantan o recitan; el Poeta; el Pastor; la Reina Madre.

I

ANTES DE LA FIESTA

Despacho de Doña Ester. Es por la mañana temprano.— Petra, la criada, aparece muy nerviosa y en tanto escoba, va hablando consigo misma, o dirigiéndose a la escoba, la pared....

Petra.—Doña Ester se ha cvuelto loca....

¡Loca, loca, estoy segura,
como que me llamo Petra
y nací en Extremadura!
Pues a ver! ¿Será cordura
no dejarme respirar
con tanto subir y bajar
hace dos días y medio....
¡y sin querer el misterio
en todo esto explicar
Del jardín hasta el tejado
todo lo he vuelto al revés,
liso, lavado, fregado
cosido, y planchado, que....

¡que yo he llevado a creer
y las chicas, pues.... igual,
que esto acabará muy mal
y lo repito, segura
como soy de Extremadura
y me llamo Petra ¡Igual....!
Ayer se lo preguntaba
y contestó, sonriendo
"que escobara, que escobara....
que ya lo iría entendiendo
"Mire que me estoy muriendo"
le dije malhumorada.
y me llamó "Descarada",
impaciente.... Decidida,
como que soy la ofendida,
estoy, vaya.... en no hacer
nada.

Suelta la escoba y se sienta de golpe sobre una de las sillas.
Suena la voz de Doña Ester, cerca.

Voz.—¡Petra!.... ¿Es qué se durmió,
que no la oigo escobar?
Petra.—¡Malo!.... Ya, ya me pescó!
(volviendo a la tarea)

Ya se acabó el descansar.
¿Y qué le debe pasar
con tanta y tanta premura?
No me queda ni una duda!
¡se le indigestó la letra,

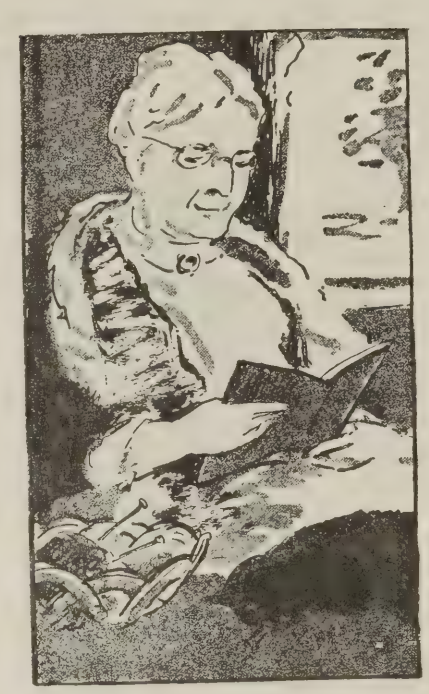

como que me llamo Petra
y nací en Extremadura!

Voz.—Petra, hija.... ¿Concluyó,
que no la oigo limpiar?

Petra.—¡No, señora!.... Se acabó,
ya se acabó le respirar,
¿Y en qué debe cavilar,
que así perdió su cordura?
Con su actitud, pues, me apura....
¡Es que perdió la chaveta,
como yo me llamo Petra
y nací en Extremadura!

Aparece Doña Ester con un vaso de flores que coloca encima de la mesa, mientras va diciendo:

Da. Ester—Vaya... casi está arreglado
Petra—(secamente) Creo que sí.....
Da. Ester—Pues ahora
Como que no habrá almorzado,
vaya a almorzar....
Sí, señora.....

Da. Ester—Como está pasando la hora,
almuerce en un santiamén
que hay mucho que hacer.....
Petra—(seca) Muy bien;
creo que la lo sabía.

Da. Ester—No coneste así hija mía
y tenga paciencia.....
Petra ¡Amén! (mutis)
Da. Ester—Pobre chica.... Va cansada
y por esto está nerviosa.
Además está enfadada
porque no explico la cosa.....
Será una escena graciosa
del continuo ir y venir
cuando le explique al fin
el propósito real,
y que fué justo, leal
y bien pagado al trajín.

Suena el tiembre de la mesa y un momento después entran Luisa, Isabel, María y Dolores, las cuales parecen muy intrigadas y se miran a otra haciéndose guiños.

Da. Ester—¡Buenos días, hijas mías!
Todas—¡Buenos días, Doña Ester!
Da. Ester—Siéntese.... Acerque las sillas.....
Les he de hablar.... (Pausa) Puede ser
que deseen entender
la razón de ese cambiar
muchas cosas de lugar
en estos últimos días,
y es por esto, amigas mías,
que dije.... les quiero hablar. (Pausa)
Espero una gran visita.....
Todas—¿Una vistia? ¡Qué bien!
Da. Ester—De ahí que una fiestecita preparamos.....
Luisa— Pero quién,
quién es ella?
Da. Ester Mi Isabel
siempre la más curiosilla.....
Isabel—Perdone, pero
Da. Ester—Hija mía,
perdonada y atención.....
María—me palpita el corazón
de un modo.....
Todas—¡Y oiga, oiga!.....
Da. Ester—Primero: ¿Estáis bien sentadas?
Luisa—Sí, señora, sí ¿Por qué?
Da. Ester—Porque estoy preocupada
que lo que ahora os diré
no os asuste..... Empezaré
por.... ¡Sí es tan inesperado!
María—Mi corazón.....
María—No, eso no.... más, puede ser,
Da. Ester ¿Se ha parado?
mi querida Da. Ester,
si nos retarda el recado.....
Da. Ester—Pues.... pues.... nos visitará
honrando nuestro Internado.....
Una mañana vendrá.....
Una mañana de mayo.....
¡Nuestra reina!
María—(Espantada.) ¡Trastocada!

Da. Ester—No, hijas mías.... Lo parece,
pero no es ese, no es ese,
no es esa la razón
de esta clara turbación
que notáis. ¿Ahora comprenden
la mucha y dura tarea
que nos causó y nos marea,
en esas horas pasadas,

Todas—¡La Reina!

Da. Ester—Bien, ¿no lo creen?

María Debe estar equivocada....

Todas— ¡Claro!.....

Da. Ester No estoy molestada,
pues comprendo la razón
de esa clara turbación.....
Les he dicho la verdad:
Vendrá, aquí... Su Majestad...
No es una equivocación.
Todo está ya preparado
para esperar su venida,
una mañana de mayo,
nuestra Reina muy querida.....
No duden más, hijas mías,
y alégrense como yo
ante el hecho que el Señor
nos ofrece en Su santa bondad.
Se deben, pues, preparar,
ropas, adornos... amor....
Sólo nos falta una cosa:
una creo muy hermosa,
debemos buscarle ahora.
La Reina es tan bondadosa,
que una, tejida con flores,
expresión de los amores
de su pueblo agradecido,
aceptará como digo,
vamos a hacerla.... Dolores,
tú que eres tan amiga
de las flores, vas a ser
quien nos guíe en este día
la tarea al emprender,
nuestro agradable deber
de tejer una corona
de gratitud, si, bien honda,
a la Reina bien amada,
a la Reina.... inesperada....
hecho que tanto os asombra.
Ya podéis, pues, retiraros
y la tarea acabar,
que la mañana de mayo
el domingo, el domingo nos será.

Todas—¿Tan pronto?

Da. Ester—Salid en paz,
y si ordenáis vuestro tiempo
y no malgastáis momento,
arreglaréis cada cosa
y así, nuestra bondadosa
Reina, tendrá gran contento.

Salen todas, un tanto preocupadas y nerviosa. Doña Ester vuelve a sonar el timbre, ahora tres golpes, y aparece Petra de nuevo, con el cesto

en el brazo, para ir a la compra.

Da. Ester—¿De compras?

Petra—Sí.....

Da. Ester—Es que olvidé
decirte no es necesario
el que vayas tú.....

Petra—¿Por qué?

Da Ester—Nos lo traerán del colmado

Petra—Extraño....

Da. Ester—¿Por qué es extraño?
(Pausa)
Escúchame: esta mañana
pensé que es cosa algo rara
que haga tantos, tantos días,
no vengas como solía
venir tu madre.... ¿Te callas?

Petra.—(Turbada) Pues verá.... es que es demasiado sencilla

Da. Ester—Sólo es humilde....

Petra—Y que puede.....
puede ir, pues.... mal vestida....

Da. Ester.—Como en los pueblos.....

Petra—Creía

Da. Ester—Esto no tiene que ver
para que venga, mujer,
a vernos, vaya, si, vaya.
Voy a escribirle....

Petra—(Enérgica) ¡No lo haga,
que aquí no la quiero ver!

Da. Ester—Te dá venguenza.... diría

Petra—Yo me entiendo, Da. Ester
(llora)
que un día vino.... un día....
las señoritas....

Da. Ester—¿Qué?, qué?

Petra—Se le burlaron.... No quiero
no quier
que venga, no, no.... Prefiero
marcharme.... me avergonzó
cuando aquí se presentó
con su vestido labriego....

Da. Ester—Un vestido bien honrado
Como lo usan los que
van a la tierra, van sembrando
nuestro pan.... ¿Oyes, mujer?
Los que, esclavos del deber,
siembran, y esperan segar....
Siembran. ¡Ay! para esperar
si acaso la sementera
llega a ser grano en la era
Como premio a tanto afán.

Petra—Es que usted lo entiende así,
pero las chicas, no sé....
Creo que en sus ojos ví
se burlaban, Da. Ester
Yo le dije a ella que
se vistiera y se peinara
mejor, no tan aldeana,
porque me está avergonzando,
y ella se marchó llorando.

Da. Ester Y con razón.... disgustada.
Bueno, no hablemos ya más,
y no ayude el Señor.
lo que vale a apreciar
en su bonda, con valor....
Déjate, pues, de temor
y ama a tu madre, sincera,
sea ella como sea,
a los torpes perdonando,
en su torpeza olvidando
a las suyas propias... ¡Ea!

II
LA FIESTA

Salón del Internado. Un gran sillón convertido en trono con un adorno de flores. Un espacio a los dos lados, que deben ocupar seis niños y seis niñas, por parejas. Sillas a los laterales, para los jóvenes. Al empezar este segundo cuadro, toca el órgano una alegre marcha. Entran los niños marchando uno tras otros, siguiendo el compás con los piés, y llevando en sus manos ramilletes. Luego aparecen las jóvenes que se colocan en pié ante sus sillas, esperndo a la Reina. Por fin, entran el Poeta y el Pastor, que quedan en pié, un paso adelantado al trono, cara al público. El órgano sigue tocando dulcemente, o tocan armónicas invisibles, en tanto los dos últimos recitan su poesía. .....

Ensáyese bien para evitar incertidumbres que son muy desagradables).

El Poeta

Invocación

Una mañana de mayo:
El cielo es bello, radiante,
el campo se haya colmado
de flores que ha derramado
la mano de un Dios amante....
Auras cantando dulzuras....
Entre ramas, sus amores,
junto a sus nidos de flores

dicen aladas criaturas.
Arroyuelos murmurantes
como serpientes de plata,
de blancas nieves pasadas
hablan, de cumbres doradas
y de horizontes distantes.
Mariposas como aladas
flores de luz y color.
Abejas de oro pintadas
que vuelan a su labor,
de libar néctar de olor
en copas tornasoladas.
Nubecillas de oro y tul,
breves cisnes en la altura,
bogan cual naves de albura
en el bello lago azul....
Una mañana de mayo,
Nos vino la Reina a honrar
Una mañana, declaro,
la vamos a coronar
con la corona de cielo
que Primavera nos da,
una corona sin duelo....
Heraldos de Primavera
fueron la Reina a escoltar.
Heraldos, ¡abran las puertas,
las puertas de par en par,
para que entre nuestra Reina!

El Pastor:

FE

Esperen. Yo cantaré
antes mi canción de Fe,
honrando a la Renia mía,
como El Poeta cantó
su dulce canción de amor,
de belleza y armonía.
Fué en la mañana de mayo
o en noche de cierzo helado,
que Ella nos vino a honrar
con el amor de su seno,
de su corazón, tan bueno,
que no es fuente de paz.
Nos es por Dios enviada.
En sus manos, bien colmada,
nos trae su bendición
del Bien que libra del duelo,
y que levanta hacia el Cielo
el canto del corazón.
Nuestra Reina es blanca, pura....
Nos brinda cada ternura
con sus manos de azucena,
y en su corazón; oh tan bello,
y en su vida que del Cielo
nos señala bien la senda.
Toda la tierra es pecado,
que todo el orbe manchado
fué por nuestra iniquidad.
Sólo nuestra Reina es pura,
toda bondad y dulzura
y Fe y santa caridad....
¡Heraldos de Dios: corred
y a nuestra Reina traed,
que la queremos honrar.

Mientras nuestro corazón
alza al cielo su oración
al Dios de eterna bondad!....
Poeta, venid, hermano
dadme vuestra noble mano
y la Poesía y Fe,
juntadas en un anhelo
La Reina traigamos luego
a su trono....

El Poeta. Vamos pues.....

Salen de la mano por una de las puertas, o arco de flores, laterales. El órgano vuelve a sonar en una marcha suave y alegre. Y entran al Poeta y el Pastor llevando cogida de su-mano a la Reina, que es una humilde anciana, caminando pausadamente. Todos se han puesto en pie. Expectación. Las jóvenes cruzan sus manos sobre el pecho. Petra grita: ¡Es mi madre! El Poeta y el Pastor se adelantan con la Reina y dirigiéndose al público, dicen:

El Poeta.
Aquí tenéis nuestra Reina.

Petra—¡Es mi madre!

Da. Ester—Es cierto, lo es

El Pastor—La Madre de todo, ella nos es hoy ,como un emblema de poesía y de Fe.

El Poeta—Aquí está, en nuestra presencia....

El Pastor—Y en la del Dios de bondad,
que quiso en Su suma ciencia,
y en su sublime clemencia
nuestras madres consagrar.

El Poeta.—Allí su trono la espera.

El Pastor—Y aquí, en nuestro corazón,
copa de gratitud llena,
alcemos de gracia plena
al Cielo nuestra canción.

El Poeta y el Pastor van guiando hacia al trono a la anciana, en tanto los niños cantan la estrofa de un himno a las madres, cuyo coro cantan todos juntos, niños y mayores. En tanto siguen las demás estrofas, el Poeta y Pastor colocan sobre el respaldo del trono la corona de flores preparada y a mano. Sentada la anciana, el Poeta y el Pastor colocados un paso al frente, dicen solemnes, en tanto el órgano, o armónicas invisible suenan dulcemente.

El Poeta.—Su Majestad Nuestra Reina

La Reina Madre ya está
sentada en su noble silla,
trono de amor y de paz....
Doblemos nuestra rodilla
con sincera voluntad.....

(Así lo hacen)

El Pastor—Su Majestad en su trono
nuestro ojos pueden ver.
También Reina la proclamo
en el nombre de mi Fe,
mientras a mi Dios alabo
que tal bien nos quiso hacer.

Si se tiene a mano, los niños pueden recitar una breve poesía, muy breve, uno tras otro, o bien puestos en pie todos, cantan juntos otro himno que puede ser en honor a las madres o en gratitud y alabanza a Dios. Al fin, el Poeta y el Pastor, dirigiéndose a anciana dice:

El Poeta.—Señora: En vuestra bondad,
nos quisiérais bendecir,
una palabras hablar
que atento vamos a oír?

La anciana se levanta y dice dulcemente

MADRES

Todo el mérito es de Dios,
que en Su Bondad quiso dar
a los hombres el amor
de nuestra maternidad.
Amamos naturalmente,
como da aroma la flor,
sin saberlo, dulcemente,
como trina el ruiseñor,
como las auras regalan
su frescura, como el sol
las nubes arriba dora
y al mundo da su calor,
como las fuentes murmuran
dando la vida al pasar,
como los astros la oscura
noche adornan sin cesar,
como las nieves las fuentes
alimentan en la cumbre
de las montañas distantes,
como del calor la lumbre.
Todo el mérito es de Dios,
a los hombres el amor

(Sigue en la página 17, Col. 1)

EL DIA DE LAS MADRES

El día de las madres,
una canastilla
de flores muy lindas
le traigo a mi madre.
Igual que una flor
mi madre sonríe
feliz. Y me oprime
contra el corazón.

Yo le doy un beso
y ríe complacida
mi madre querida,
como un ángel bueno.
Para su regalo,
nada hay como un beso
del alma y un cesto
de flores de mayo.

Amelia Ceide.

DULZURA

Madrecita mía,
madrecita tierna,
déjame decirte
dulzuras extremas.

Es tuyo mi cuerpo
que hiciste cual ramo.
Deja devolverlo
sobre tu regazo.

Juntito a tu pecho
yo me encuentro hermoso,
como el empinado
dedalito de oro.

Juega tú a ser hoja
yo yo a ser rocío:
así, así en tus brazos
tenme suspendido....

¡Madrecita mía,
todito mi mundo,
déjame decirte
los cariños sumos!

Gabriela Mistral.

SE ACERCA LA NOCHE

Madre, se acerca la noche
y ya pronto brillarán
las estrellas y la luna,
en su manto celestial.

Madre, se acerca la noche
y ya no se oye el trinar
del ruiseñor y la alondra,
mecidos en el palmar.

Madre, se acerca la noche
y ya no se oye el cantar
del alegre zagalillo,
cantando en su soledad.

Madre se acerca de la noche
y ya no se oye el rechinar
de la carreta cargada,
camino de la ciudad.

Madre, se acerca la noche
y no se oye ya entonar
su canción dulce y melosa
la zagala en el maizal.

Madre, se acerca la noche
y sólo se oye el aullar
de los perros a la luna
y al rugido de la mar.

Madre, se acerca la noche
y contigo quiero estar,
esperando que la noche,
en su eterna soledad,
nos arrulle en su regazo,
con devoción maternal.

Consuelo Badillo de Rivera Baerga.

MADRE MIA

Mamita, mira las flores
que cultivo en mi jardín;
tengo dalias, tengo lirios,
tengo rosas para ti.

Voy a hacer un canastillo
para dártelo en tu día,
con las flores más hermosas
te colmaré de alegría.

Te traigo en mi canastillo
un jazmín y un alelí,
para que nunca me olvides,
como yo nunca de ti.

Estas flores representan
mi cariño y mi ternura,
que por ti mi alma siente,
por ti, madre noble y pura

Acógelas con agrado
en éste tu feliz día;
cólmame de bendiciones,
madre amada, ¡oh madre mía!

Consuelo Badillo de Rivera Baerga.

CANCIONES DE CUNA

La cuna de mi hijo
se mece sola,
como en el campo verde
las amapolas.

En la cuna bonita,
mi niño duerme;
dulces le dará un ángel
cuando despierte.

Duerme, vida mía,
duerme sin pena,
porque al pie de la cuna
tu madre vela.

Pajarito que cantas,
en la laguna,
no despiertes al niño
que está en la cuna.

La voz de este niño mío
es la voz que yo más quiero;
parece de campanita
hecha a mano de platero.

DULCE NOMBRE

Las blandas boquitas
que aprenden a hablar,
mimosas, suaves,
gorjean: mamá."

Después cuando empiezan
a deletrear,
también, su palabra
primera es: "mamá."

Y, torpes, las manos
que no saben más,
aprietan el lápiz
y escriben: "mamá."

Con tu dulce nombre
he aprendido a hablar,
leer y escribir,
¡ah, mamá, mamá!.....

Germán Berdiel.

"EL H

Por el DR. CA

Debemos hacer el hogar tan dejarlo. Especialmente para haya algo en el hogar que con y de la cantina; que haya lib que los padres sepa

El Hogar es fundamento importante de nuestra religión. Antes de la iglesia existía ya la familia. Si la vida familiar decae, la vida de la iglesia decae también.

¡Qué felices recuerdos conservamos del hogar de nuestra niñez! Recuerdos de un buen padre y de una tierna madre que nos consolaron en nuestros temores y nos alentaron en nuestros ensueños. Para la mayoría de los hombres el hogar de la niñez es un Paraíso Perdido. ¡Ay de aquél que no pueda recobrarlo!

El hogar cristiano es fruto del esfuerzo cristiano. No lo tenemos por mero hecho de ser cristianos. Teodoro Roosevelt nunca dijo cosa más verídica que ésta: "Si cuando llegue al fin de mi vida, los que mejor me conocieron creen que fuí un esposo considerado, generoso y bondadoso y un ciudadano honrado, eso será para mí más verdadera honra y demostrará que mi vida ha alcanzado más éxito que el haber sido presidente de los Estados Unidos. Si unos pocos acontecimientos sobre los cuales no ejercí control hubieran sido distintos, es muy posible quien nunca hubiera llegado al alto puesto que ahora ocupo; pero ninguna sucesión de acontecimientos jamás podría haberme hecho un fiel miembro de mi familia y de mi comunidad." El hogar cristiano es producto del cristianismo; para tenerlo se necesita algo más que cuatro muros y un techo. El dinero no lo compra. En su consecución entran elementos imponderables.

1. **El primer fundamento del hogar está en el amor como el afecto supremo entre dos seres.** Dejando a todos los demás se llegan el uno al otro; por lo tanto debe ser la unión de dos personas en cuerpo, alma y espíritu. El matrimonio que esté basado sólo en lo físico pronto fracasará. "Cásese con quien quisiere, con tal que sea en el Señor." El matrimonio cristiano tiene que ser constituído en Cristo.

El yugo es desigual cuando uno de los conyugues no participa de las mismas aspiraciones e ideales del otro. El precio de un hogar feliz es la lealtad. El tener una vida matrimonial libre de todo pesar, de verguenza oculta, de remordimiento y de toda desconfianza, vale la abnegación más estricta. El gozo del perfecto compañerismo está negado a los desleales. Si no queremos privarnos de algún placer para tener un hogar cristiano, tendremos que privarnos del mismo hogar.

La lealtad tiene que ser cultivada en la vida de toda persona. Ciertas amistades se han desvanecido por falta de cultivo, es decir, cuando por falta de tiempo cesan las visitas y las atenciones. Es preciso expresar el amor si queremos perpetuarlo. Natanael Bowdith, el gran matemático y navegante, se impuso el siguiente reglamento para su vida personal: "Nunca dejaré a mi esposa entrar a mi presencia sin expresar mi complacencia en ella." No ha habido otro científico que haya hecho tanto para facilitar la navegación en alta mar; pero con este reglamento para la vida doméstica descubrió la mejor ley de navegación. Para enamorar una señorita el aspirante le obsequia valiosos regalos y la colma de atenciones y le escribe con frecuencia. Si quiere que perdure el amor después de fundado el hogar, ¿por qué descuida todas esas atenciones?

2. **La autoridad sabiamente ejercida**

ACENTO NUEVO

Para doña Provi de Berríos.

¡Oh Jesús alabado! Nunca te amé tanto como ahora, pues ahora te conozco mejor; eres mi Capitán y mi Guía, mi vida es orientada por ti. ¡Cómo me gozo en todos los trabajos que llevan tu sello inconfundible, el sello inconfundible de tu amor! Mi placer es ser un soldado en tus filas y reclutar a otros que deseen combatir, para que tu reino se extienda y los hombres dejen de pelear los unos con los otros por los menesteres de esta vida-carne, que a fin de cuentas se ha de podrir. ¡Oh, cuánta alegría, pues tengo ahora un fin por qué vivir, una meta segura que alcanzar y un camino seguro que seguir! Soy un cruzado que te oye y sigue tu mandato, y que aprende contigo a convivir, con los que poco saben y te oyen y con los eruditos que no saben oir. Tú vives en el Cielo. Espero que, cuando el cambio llegue, volemos hacia ti. Amén.

JOSE IGNACIO APONTE FUENTES.

Julio, 1950.

)GAR"

; DETWEILER.

tivo que los niños no quieran hijos mayores es preciso que este las tentaciones de la calle revistas; que haya música y rtirse con sus hijos.

es el segundo fundamento de un feliz hogar cristiano.—No hay lugar donde se evidencia mejor que el pecado atrae la miseria y que la obediencia a las leyes de Dios trae la felicidad, como en el hogar; por lo tanto es preciso hacer obedecer las leyes divinas, y para esto el padre es Vice gerente de Dios. En la segunda tabla de la Ley, el mandamiento de obedecer y honrar a nuestros padres ocupa el primer lugar, el mismo que está ocupado en la primera tabla por el mandamiento de no tener dioses ajenos.

En los primeros años de la vida de los hijos los padres están para ellos en lugar de Dios. Si aprenden a amar y honrar a sus padres terrestres, les será fácil y natural dar a Dios su lealtad cuando por primera vez vislumbren en su vida la presencia del Padre Celestial.

Para afirmar la autoridad no es necesario castigar con severidad, pero sí con justicia, deliberación y oportunidad. Es un sabio consejo del Apóstol Pablo a los amos, que dejen las amenazas. Muchos padres siempre están amenazando y nunca cumplen la amenaza. El castigo seguro sin amenazas aprovecha más que un castigo severo, pero incierto.

Maravilloso fué el testimonio que Dios dió a Abraham, cuando dijo: "Yo lo he conocido, sé que mandará sus hijos y a su casa después de sí, que guarden el camino de Jehová, haciendo justicia y juicio, para que haga venir sobre Abraham lo que he hablado acerca de él.

Abraham cooperaba con Dios en hacer cumplir su promesa, que El, sería su Dios y él de su simiente después de él por alianza perpetua. En el Nuevo Pacto tenemos una promesa semejante: "Cree en el Señor Jesucristo y serás salvo tú y tu casa." Dios ha querido que el hogar fuese el factor más importante en el crecimiento de la cristiandad. Hemos errado al creer que el aumento principal de miembros de la iglesia provenga de las campañas evangelísticas. Según la estadística de las iglesias evangélicas de todos matices, el ochenta y cinco por ciento de los miembros fueron convertidos a Cristo antes de llegar a los veinte años. Insistimos en que la religión sea puramente voluntaria, pero no por eso dejamos de insistir en la necesidad de la educación cristiana. La Biblia nos muestra hermosos cuadros de la niñez piadosa. Samuel en el Antiguo Testamento y Timoteo en el Nuevo, aprendieron desde la más tierna edad la Palabra de Dios, y la fiel disciplina de sus padres resultó en una conversión personal, cuando llegó la hora del despertamiento del alma. En la vida de cada niño llega la hora de tener la conciencia de un Dios personal; entonces ocurre la transición de una religión, experimental, la cual es la única base de la salvación personal.

La familia de Jonatán Edwards es famosa en la historia de los Estados Unidos. Más de cuatrocientos de sus descendientes fueron hombres ilustres, de los cuales cien han sido misioneros y ministros del Evangelio y otros cien profesores; catorce han llegado a ser presidentes de colegios superiores, y varios estadistas; entre éstos un Presidente y un Vicepresidente de la Nación. Oremos para que haya suficiente poder espiritual para perpetuar hogares cristianos.

I. El Culto Familiar.—Clemente de Alejandría escribió: ¿Quiénes son los dos o tres a los cuales Cristo prometió que reunidos en su nombre estaría El en medio de ellos? ¿No son el padre, la madre y el niño?" Ciertamente ésta es una interpretación novelesca, pero sugestiva. ¿Es probable que los hijos de la familia abandonen la costumbre de asistir al culto público cuando se han acostumbrado al culto familiar? Si introducimos más de la iglesia en el hogar, entonces tendremos mayor participación del hogar en la iglesia. La iglesia de Jerusalem se

(Sigue en la página 17, Col. 2)

¿POR QUE SEÑOR?

¡Oh, Señor, Tú salvaste a las almas y sacaste demonios y sanaste enfermos. Con tu palabra sabia enseñaste a todos los que venían a tu encuentro y de los que creyeron, Tú escogiste a doce para consagrarlos enteramente a tu ministerio.

En una ocasión Tú enviaste a setenta para que hiciesen lo mismo que Tú estabas haciendo: que en tu nombre, salvasen las almas, sacaran demonios y sanasen enfermos. Si hoy como ayer Tú estás con nosotros y más aún—yo creo—con los que se consagran enteramente a tu ministerio, ¿por qué también ellos, Señor, en tu nombre, no sacan demonios y sanan enfermos? ¿No es acaso aquello más fácil que cambiar a un hombre, que es fiero y violento como el tigre, en manso cordero?

JOSE IGNACIO APONTE FUENTES.

El Testimonio de un Educador

El Presidente de la Asociación de Maestros, la Oración y la Biblia.

Por el Rdo. T. Rosario Ramos.

El Lcdo. Virgilio Brunet es un brillante educador y un eminente abogado. Primero como maestro, y luego como abogado, ha sido siempre un luchador incansable en pro del magisterio Puertorriqueño. La Asociación de Maestros de Puerto Rico ha tenido siempre en el señor Brunet un fiel exponente de los ideales y aspiraciones del magisterio organizado. Los maestros de Puerto Rico en su mejoramiento profesional, en la búsqueda de mejores salarios y en el respeto logrado ante la comunidad y ante las esferas gubernamentals tienen una gran deuda con Virgilio Brunet, actual presidente de la prestigiosa organización profesiosional.

Virgilio Brunet posee una perfecta combinación de brillantez, de bondad y de humildad. En sus discursos y en su conversación con los amigos pondera con orgullo su origen humilde y sus experiencias de estudiante pobre y lleno de aspiraciones.

Ultimamente ha librado Brunet una fuerte campaña para mejorar los salarios y las pensiones para los maestros. En esa campaña hábilmente dirigida la Asociación se ha ganado las simpatías de la prensa, de la radio y de la opinión pública en general.

Recientemente se celebró una reunión de presidentes de juntas locales y líderes del magisterio para orientarse sobre la campaña que se lleva a efecto en la isla. Virgilio Brunet debería dirigir esta reunión, y en sus meditaciones antes de la reunión, el presidente de los maestros se sintió como E" s bajo el enebro. Pero el viejo c dor recibió en ese momento una llamada telefónica de una piadosa señora que le decía "Estoy orando quince minutos todos los días por el éxito de la causa del magisterio". Estas palabras revivieron la fe del muchacho que en las alturas de Maricao había oído sobre e lvalor de la oración. Vino aVirgilio el recuerdo del piadoso ministro presbiteriano de su nativo lar. Posiblemente pasaron por su brillante imaginación los himnos de la antigua

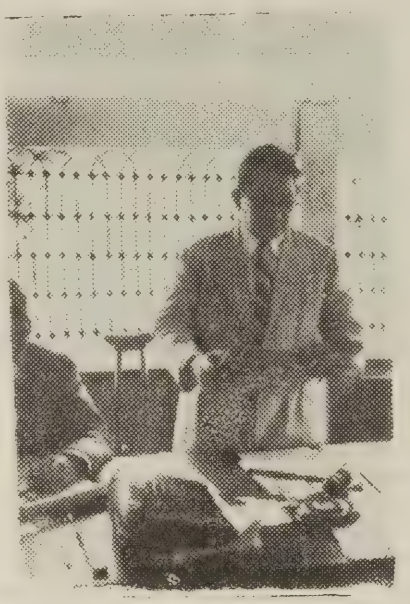

El Lcdo. Virgilio Brunet leyendo la Biblia ante los maestros.

fe y entonces recordó su Biblia. Pensó en la inspiración que brinda la Palabra de Dios en los momentos difíciles de la vida. Recordó que desde adolecente él hojeo las páginas de un libro luminoso. No de un libro sectario, sino de un libro cuya lectura a todos hace bien. Porque el Libro Santo no es bautista, ni presbiteriano, ni episcopal, ni luterano, ni católico. Es el libro que sirve de pauta y de oriencación a todos los hijcs de Dios, a todos los que adoran al Padre Celestial en espíritu y en verdad.

Y, tomando el libro reverentemente, sacado del anaquel como pan divino del Arca de Jehová, el maestro y el abogado lo abrió al azar. Deseaba el incansable defensor de los maestros que el maná espiritual lo enviase Dios mismo. Y el Libro se abrió en su mismo centro, en el capítulo 41 del profeta Isaías.

Y entonces fué que desde el versículo 10 Dios dijo a Brunet con ternura: "No temas, que yo soy contigo; no desmayes, que yo soy contigo; no desmayes, que yo soy tu Dios que te esfuerzo. Siempre te ayudaré, siempre te sustentaré con la diestra de mi justicia.

Y, como garantía de que Dios es protector del que en El confía, sigue diciendo el pasaje: "Heme aquí que todos los que se airan contra tí, serán avergonzados y confundidos: serán como nada y perecerán los que contienden contigo".

El relato de esaa experiencia espiritual del Lcdo. Virgilio Brunet lo ofrece el periódico más importante de Puerto Rico, EL MUNDO, en su edición del 9 de abril de 1951, páginas 1 y 16. Expresa Brunet que él leyó esos textos bíblicos "precisamente en los momentos en que se disponía a salir para discutir con los legisladores las demandas de los maestros, sintiéndose profundamente fortalecido."

Y luego el redactor de EL MUNDO asevera que el presidente terminó aconsejando a los maestros que oraran por la causa que defendían y que leyeran la Biblia tantas veces como se sintieran angustiados. El mismo redactor pone en labios del orador estas palabras: "Dios está con nosotros".

Virgilio Brunet ha dado un bello ejemplo de cordura y de sabiduría espiritual. No hace mucho que una comisión de ministros evangélicos visitó a un principal de una escuela superior para saludarlo. Y entonces dicho principal, derramando lágrimas de sinceridad dijo a sus visitantes: "Oren por mí, por los maestros y estudiantes de esta escuela".

Ejemplos como el Lcdo. Brunet y el del principal en mención establecen un serio contraste con otros individuos mediocres y vacíos de espíritu que hacen ostentación de ateísmo y de incredulidad. Muchos jóvenes de nuestras escuelas secundarias y de centros universitarios están recibiendo el veneno de maestros que, como el necio citado por Salomón, no creen en Dios.

Pero el caso que esta vez comentamos edifica mucho, ayuda y da un caudal de energías para afrontarse

(Sigue en la página 16, Col. 3)

Dr. Parker Visitó Iglesia Presbiteriana Aguadilla

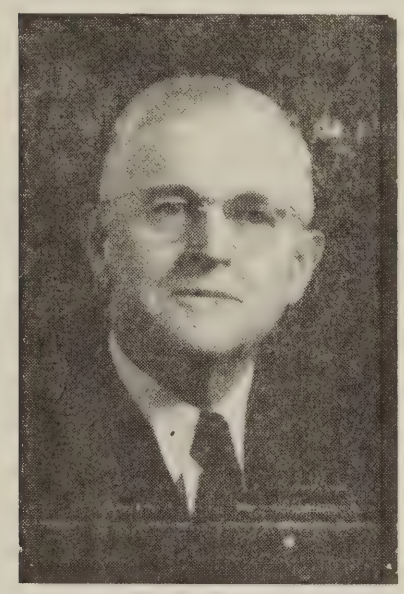

La Semana Santa del Año del Cincuentenario de esta progresista Iglesia fué algo especial y significativo. Todos los oficios de esta jornada de pasión estuvieron a cargo del Dr. Richard J. Parker, quien con sus pláticas y sermones no solamente hizo hondas impresiones en el culto público Aguadillano que de noche en noche invadió nuestro templo, si que también conquistó muchas amistades nuevas y a la vez consiguió de la manera más natural y espontánea 50 profesiones de fe de tal manera que se ha formado una nutrida nueva clase de candidatos probandos.

En honor a este gran amigo y veterano evangélico, auspiciado por el Dr. Santiago Cabrera, se celebró un fraternal ágape en la Quinta del Senador Heraclio Rivera Colón el Sábado de Gloria al cual asistieron algunos amigos íntimos del Dr. Parker de sus días del 1902-1904 cuando iniciara sus labores misioneras en los Pueblos de Manatí, Ciales y Morovis. Entre los concurrentes vimos al Dr. Rafael Rivera Aulet, y a Don Rerminio Padró de Arecibo, al Dr. Santiago Cabrera. Al Rdo. Rafael Landrón de Cayey, al Sr. José Barreras Ibáñez, de San Juan, al Dr. Pablo Morales Otero de Toa Alta, al Dr. Dwight Santiago Stevenson del Presbiteriano, al senador Heraclio Rivera y familia, al Sr. Winfred Rivera Carrasquillo, al Sr. Pérez de Caguas y a otros amigo de Morovis que nos acompañaron en aquel acto de genuino reconocimiento y aprecio para el Dr. Parker.

Se levantó un acta del evento y se le entregó una página expresiva del cariño, admiración, y sincero aprecio de sus amigos puertorriqueños que con tanto gusto departieron por algunas horas con este americano sincero amigo y admirador de todo lo que es nativo, quien después de 48 años de ausencia regresa a Puerto Rico para darse cuenta de las transformaciones que ha ocurrido en y para hallar la misma hospitalidad tradicional en nuestro pueblo que cada día lo hace más grande y apreciado por sus finezas y atenciones y por la cultura verdadera que encarna en muchas ocasiones dando una nota de simpatía de los extranjeros que han convivido con nosotros.

El viernes 30 de marzo fué un día de gala para la Primera Iglesia de Aguadilla. Nos visitó el distinguido los, Dr. Winfred E. Garrison, de Chicago, quien es uno de los más conocidos periodistas, educador y hombre público de la Nación Americana.

Por iniciativa del Dr. Santiago Cabrera se preparó en la Base una comida fraternal que fué un verdadero banquete asistiendo en persona el General Groobbs, 4 capellanes, y sus esposas y otros altos oficiales del Ejército y las fuerzas aéreas estacionadas en Ramey Field Aguadilla.

Por la noche el Dr. Garrison habló a la juventud de la Primera Iglesia dejando a todos encantado por el raudal de saber de este gran hombre y por la grandeza de su sencillez evangélica.

Fueron huéspedes del Dr. Santiago y su esposa, y el sábado temprano partieron para El Guacio, Centro del Reino en las alturas de Las Marías, a los campesinos de aquella región, Del Guacio pasó a Mayaguez, y visitaron algunas de las dependencias presbiterianas de aquella ciudad y entonces continuaron viaje hacia el Instituto Politécnico, de San Germán donde fueron huéspedes del Presidente Seel y esposa quienes recibieron al Dr. Garrison y esposa hospitalariamente, ofreciendo una comida fraternal a la que asistieron muy distinguidos miembros de la Facultad del Politécnico.

Damas Presbiterianas de Ensenada Celebran Aniversario

La Sociedad de Damas "Mensajeras de Cristo" de la Iglesia Presbiteriana en Ensenada, celebró la Fiesta de Aniversario la noche del jueves 5 de abril próximo. La Sra. Miriam Rood

EL PRIMER ESTUDIANTE DEL POLY

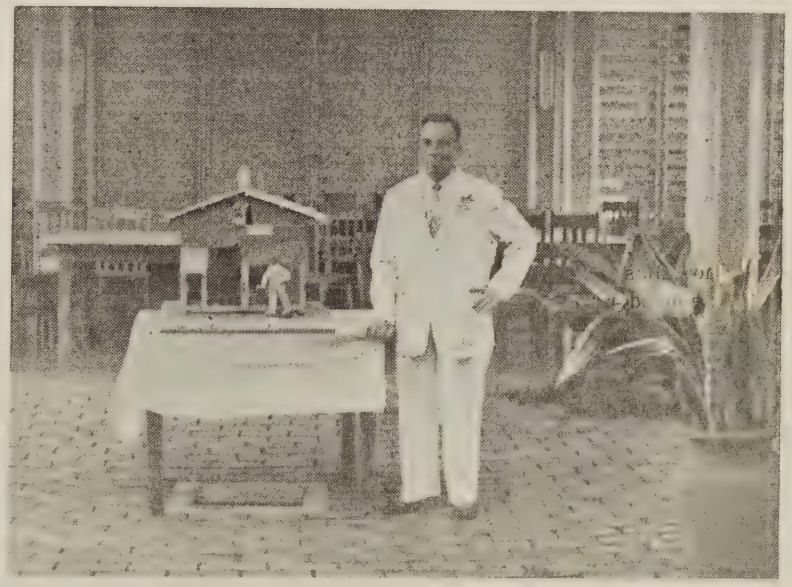

El Sr. Leopoldo Ortiz, primer estudiante del Instituto Politécnico a quien fueron dedicados los actos del "Día del Fundador", este año.

de Seel, esposa del Presidente del Politécnico, nos trajo el mensaje. Las sociedades vecinas nos honraron con su presencia.

Iglesia Metodista de Guardarraya Celebró Aniversario

La Iglesia Metodista de Guardarraya, Patillas, informa que celebró su campaña de aniversario desde el 16 hasta el 23 de abril de 1951.

Los actos celebrados bajo la dirección del pastor Rdo. Miguel A. Rosario se rigieron por el siguiente programa:

Lunes 16 de abril.—La Iglesia en Oración.

Martes 17 de abril.—La Iglesia en los Hogares. (Doña Luz Costas de Rivas).

Miércoles 18 de abril.—Estudiando en la Biblia.

Jueves 19 de abril.—Atendiendo la Niñez.

Viernes 20 de abril.—Juventud en Acción.

Sábado 21 de abril.—Culto de Vigilia. Hora, 8:00 P. M.

Domingo 22 de abril.—Día del Aniversario.

9:15 Escuela Dominical.

7:30 Sermón por el Pastor Local, Rdo. Miguel A. Rosario.

9:00 Sorpresa.

La Iglesia de La Pica Celebra Aniversario

La Iglesia Presbiteriana de Sabana Grande celebró hace poco la Santa Comunión, siendo bautizados tres nuevos miembros la misma noche.

La influenza y la gripe siguen su curso en este pueblo, y muchas familias de la iglesia han sido afectadas.

Hace varios miércoles los jóvenes de la iglesia celebraron un debate bíblico sobre el libro de Ruth, el cual resultó muy interesanate. Ambos bandos lo hicieron muy bien.

La Iglesia Presbiteriana de La pica celebró por primera vez su aniversario, contando 47 años de vida. Durante la semana de actividades desfilaron por la tarima evangélica los Rdos. Pedro Almodóvar, Pedro Roura, Ricardo Gutierrez, Baldomero Badillo Bello, Diego Rico Soltero y Dr. Angel Archilla Cabrera.

La noche del aniversario, el 31 de marzo, mas de 300 personas se reunieron para escuchar la palabra autorizada del Dr. Archilla. Estaban también con nosotros los Rdos. Diego Rico, Carlos Rosa Guzmán y Ramón Morales, este último de la Iglesia Evangélica Unida de Yauco. El mensaje, que estuvo elocuente e inspirador, giró alrededor de lnuevo ideal de la iglesia de levantar pronto un nuevo templo. La ofrenda de aniversario, destinada a tal fin, ascendió a $658.80, y a estas horas pasa ya de los $800. Nuestras gracias a los hermanos que cooperaron con nosotros en este glorioso aniversario.

El domingo 1 de abril se dió fin a la semana de aniversario con un grandioso servicio, en el cual fueron bautizados siete nuevos hermanos y se celebró la Santa Comunión. El espíritu de estos días aún continúa, y con la bendición de Dios esperamos pronto llevar a feliz término nuestros propósitos: un nuevo templo de concreto para la iglesia presbiteriana de La Pica.

Hace semanas murió la amante madre de nuestro estimado hermano Juan Bahamundi. Nuestro más sentido pésame a Juanito y demás familiares de la extinta.

Damas Metodistas, Playa Ponce Celebraron Servicio Consagración

Cooperando con las demás iglesias de nuestra ciudad en la campaña del Rdo. Osborn, nuestra Iglesia dedicó gran parte del tiempo a la asistencia al Campo Atlético Charles H. Terry. No obstante nuestro programa de Semana Santa se llevó a efecto en todas sus partes. Los servicios de esta semana se caracterizaron por la profundidad reverente y el espíritu de consagración. La sociedad de Damas celebró un servicio de Consagración que culminó en un ejercicio de Luces encendidas que fueron un símbolo de la rededicación de nuestras almas. Celebraron también un Retiro el jueves que fué verdaderamente espiritual. Y el Domingo de Resurrección, los jóvenes y las damas presentaron un cuadro plastico "El Sepulcro Vacío" que llenó de recogimiento espiritual a toda la congregación. Las sociedades de Caballeros y Fraternidad de Jóvenes celebraron también servicios muy inspiradores.

Pero los servicios que consideramos los Servicios Cumbres de la semana fueron los del jueves y viernes. El jueves por la anoche, bajo la dirección de los Rdos. Jorge Richardson, Jorge N. Cintrón y Angel M. Aruz, nuestro pastor, se celebró el Servicio de Comunión después de haber recibido las aguas del bautismo diez hermanos que fueron a la vez recibidos como miembros en plena comunión. El Viernes Santo, a las nueve y media de la mañana celebramos el servicio de las Siete Palabras. Nuestro pastor inspirado por el Espíritu Santo, predicó uno de sus más bellos e inspiradores mensajes. Y la Palabra del Señor no volvió a El vacía; porque nuevas almas se rindieron en esa mañana.

La labor de esa semana se vió recompensada en la Escuela Bíblica del Domingo de Resurrección donde vimos cumplidos nuestros propósitos al sobrepasar la meta de 250 de asistencia y $50.00 de ofrenda de Sacrificio, nuestra primera ofrenda de Benevolencia de este año.

Quiera el Señor añadir más bendiciones a las ya recibidas y que toda nuestra Iglesia sea movida a Oración y Acción en bien de las almas.

Don Eloy Estrada hace Llamamiento a Caballeros Evangélicos

Por: Sixto Moreira Velardo

En la noche del jueves 5 de abril de 1951, y en ocasión de reunirse la nueva directiva de al Asociación de Caballeros Presbiterianos de San Juan, de la Iglesia que pastorea el Reverendo Miguel Angel Valentine,, el Hermano don Eloy Estrada, Presidente de la Asociación Caballeros Evangélicos de Puerto Rico, dió comienzo al acto, luego de la oración de ritual, con estas palabras:

"Al hacer alusión de los fines que persigue nuestra Asociación de Ca-

balleros Presbiterianos, deseo señalar también la discrepancia de unión sectaria existente como el mayor impedimento de unificación cristiana. Se hace crisis esa situación en el momento actual en que nuestras libertades religiosas se encuentran seriamente amenazadas.

No hace mucho —continuó— el clero romano invitó a los Protestantes de Puerto Rico, a una reunión de Mesa Redonda para discutir fines análogos. Y sin recelos ni ambages, acogimos las nuevas, amparados en nuestros mejores deseos de cooperación. Aguardamos se efectúe la misma animados en la providencia de una sana y vigorosa comprensión, dispuestos a vencer cuantos formalismos y extrañas circustancias se presentaren allí en aras de la fe. Y que el Señor nos ilumine en la consecusión de un mutuo acuerdo, que al mismo tiempo sea, senda de orientación conducente al logro en el futuro de un mundo más sano y mejor."

"Unamonos en un solo frente que comprenda a todas las sectas cristianas de la Isla, y así seremos al par que respetados, lo suficientemente fuertes para arrostrar cualquiera eventualidad que esté en conflicto con nuestra libertad religiosa."

"Los que soslayan un propósito noble, cuando para beneficio de una multitud se trata, deben dar una explicación de cómo pueden ser exonerados ante la opinión pública. Porque defecto de políticos es eso, y no de hombres de iglesia. Pudiera existir una razón fundamental o una causa justificada donde amparar sus actuaciones los que así proceden. Mas, cualquiera que ésta sea, indudablemente no ha sido exteriorizada; o por lo menos, es ignorada por la mayoría. Las cosas rèligiosas deben ser diáfanas cuan claras y sencillas eran las palabras del Señor. Y esa es la forma también como deben actuar los humanos para reivindicarse al rendir culto a DIOS."

Como el Hermano don Eloy Estrada,abogamos por una mejor comprensión y unificación entre los Caballeros Cristianos de todas las sectas de Puerto Rico; porque creemos que no se trata de conquistar jóvenes en-

golfados en una sociedad medio pagana, sino criaturas fieles a sus respectivas cofradías, dentro del marco de fe en Jesucristo.

Seamos un núcleo y la fuerza será con nosotros bandera de entusiasmo. Así fortalecidos podremos afrontar cualquiera nefasta situación que nos tienda su aljerife para coartar mundanamente nuestros principios de libertad de credo.

Actividades Metodistas en Comerío

Bautismos

Recientemente recibieron las aguas bautismales en nuestra Iglesia los niños: Iván Figueroa Otero, Wilfredo y Rosa E. Guerrero. El primero hijo de nuestra hermana Berta Otero y Cruz Figueroa (Castro) y los dos últimos hijos de los hermanos de nuestra Iglesia Eliseo Guerrero y Rosa Belén Espinosa. La celebración del acto se llevó a efecto en el hogar de los esposos Guerrero Espinosa.

ACTIVIDADES PRO DEUDA NUEVO TEMPLO

Las hermanas Julita Quiñones y Martina Santiago planearon y realizaron una actividaad Pro—Fondo de nuestro Nuevo Templo, en la ciudad de Nueva York donde ellas residen actualmente. Fué muy original el Souvenir que prepararon, conteniendo una fotografía de nuestro templo tamaño de sello. Desde allá enviaron la de $25.00 para ese fondo. Dios bendiga a estas buenas hermanas que recuerdan siempre a su madre Iglesia.

... .NUESTROS RECLUTAS ....

Recientemente salió de la isla para servir en las Fuerzas Armadas de Estados Unidos el joven Eliud Luna, miembro de nuestra Iglesia. Con este son diez los jóvenes relacionados con nuestra Iglesia que sirven en el Ejército americano. Dios los guarde y que nos dé el placer de volverlos a ver pronto entre nosotros.

CAMPAMENTO DE LA TROPA
Número 80

..La Tropa de Exploradores y Escuchas No. 80 adscrita a nuestra Iglesia pasó las vacaciones de Semana Santa en un Campamento en la Casa de Descanso de Aibonito. Los jóvenes y niños vinieron muy encantados de su estada en Aibonito alabando mucho a los habitantes de la comunidad por su hospitalidad y al Pastor Metodista y Maestras del Robinson por su generosidad mostrada para con ellos.

Muy fraternalmente,
Félix Encarnación Ramos
Pastor Metodissta

Un Llamamiento a Mujeres Puertorriqueñas

Las damas presbiterianas Josefa R. de Colón y Lela Weahterby autorizan la publicación de este llamamiento a las mujeres puertorriqueñas por un movimiento de oración pro paz mundial.

Texto: Si se humillare mi pueblo, sobre los cuales mi nombre es invocado, y oraren, y buscaren mi rostro, y se convirtieren de sus malos caminos; entonces yo oiré desde los cielos, y perdonaré sus pecados, y sanaré su tierra. 11 Crónicas 7:14

Queridas hermanas:

Este mensaje en el interés por la paz mundial viene a ustedes del círculo de oración en América y es enviado a todas las mujeres alrededor del mundo, suplicando urgentemente

su ayuda espiritual en esta hora de crisis mundial.

Las mujeres en otras épocas han demostrado su habilidad afrontando situaciones difíciles, ahora por medio de la prensa y el púlpito esperamos participación activa en el conflicto de la paz mundial.

En los meses pasados escritores, editores de periódicos, autores y científicos han enfatizado este asunto, y han hecho presión en las mujeres de todo el mundo a unir Su Poder para terminar la guerra. En este tiempo miles de grupos de oración de mujeres están orando en toda América. Sencillamente sin publicidad o presión, así como si fuesen movidas por un Poder Invisible, estos grupos han apreciado y ha sido un medio para despertar y consagrar más las mujeres en la extención del servicio.

Ninguna mujer desea la guerra. Toda madre las aboliría para siempre.

Nuestro círculo de oración de Nueva Vida, con muchos otros en nuestra tierra cree que todas las mujeres del, totalmente unidas en este propósito, podrán terminar la guerra en una generacón. No sin embargo, con armamentos, fortalezas y barcos de guerra pero através de la defensa mas fuerte para la mujer que es la Oración.

De manera que estamos escribiendo a las mujeres de toda la tierra, rogándole urgentemente a formar círculos de oración, cada círculo contribuyendo a formar otro grupo y así alrededor de toda la tierra por un gran compañerismo en la oración por la paz. Así, unidas y entregadas, las mujeres vendrán a ser canales por las cuales el Poder de Dios pueda derramarse.

Que esta Oración rodee toda la tierra. Un mundo en el que ninguna nación levante su espada contra otra anación, ni los hombres aprendan más de la guerra.

Por: Olive F. Boyer..
Pres. Movimientos

Recomendado por: Lela Weahterby

Y Josefa R. Colón
Pres. Presbiterial

En Memoria de Berta Arvelo de Maldonado

Por Rdo. Félix Encarnación Ramos

..“La tumba no es un callejón oscuro; es una amplia avenida. Se cierra en la tarde para abrirse en la aurora.” Victor Hugo.

“No se turbe vuestro corazón; creéis en Dios, creed también en mi. En la casa de mi Padre muchas moradas hay; de otra manera os lo hubiera dicho: voy pues a preparar lugar para vosotros.” Jesús

El día 10 de abril a las 4:30 de la madrugada la Parca inexorable cortó el frágil hilo de la existencia de nuestra muy querida y jamás olvidada doña Berta Arvelo de Maldonado, dejando a su esposo, hijos, padres, hermanos y amigos sumidos en la mas profunda tristeza.

La hermana Berta nació en Aibonito el día 7 de agosto de 1914. Era la mayor entre los ocho vástagos de los esposos Dn. Heraclio Arvelo y doña Ricarda Aponte. Contrajo nupcias con el correcto caballero Sr. Tomás Maldonado, Teniente de la Policía Insular que presta hoy sus servicis en la población de Fajardo. De dicha unión vinieron tres hijos: Edwin, Nélida y Tomasito. Los dos primeros muy amables y estudiantes inteligentes y aprovechados. El último de edad pre—escolar.

Doña Berta acepto el Evangelio en el pueblo de Comerío, siendo bautizada por el que suscribe y recibida en plena conexión con nuestra Iglesia en octubre de 1948. Poco mas tarde se bautizaron y recibieron como miembros también sus dos hijos Edwin y Nélida. a quienes les recomiendo que honren la memoria de su querida madre siendo fieles a la Iglesia que ella perteneció al morir y a la cual les llevó a ellos también. Fué una cristiana militante. Su vida religiosa y conducta cristiana impresionaban a cuantos le trataron.

Desempeñó cargos de gran responsabilidad en nuestra Iglesia. Fué Tesorera y Presidenta de la Sociedad de Damas Metodistas de Comerío y Maestra de laas Niñas Intermedias en la Escuela Dominical. Su completa devoción y marcada piedad fueron virtudes que la Iglesia Metodista de Comerío y la comunidad entera no podrán olvidar jamás.

El Señor la llamó a su presencia cuando apenas contaba los treinta cinco años de edad y los diez y nueve años de casada y ella contestó “Heme aquí”'quedándose dormida como un ángel. No necesitó rezos porque ella creyó en Aquel que dijo: “Yo soy el Camino, la Verdad y la Vida y nadie viene al Padre si no es por mí.” No necesitó tampoco en la hora de su cambio luz física porque ella creyó en Aquel que dijo: “Yo soy la luz del mundo y el que en mi cree no andará en tinieblas mas tendrá la lumbre de la vida.” Cristo fué siempre para ella su confianza. Ella no ha muerto. Se nos adelantó en el camino para estar con el Padre y el Cordero aguardándonos a nosotros en aquel lugar donde no hay lágrimas ni dolores. Seamos fieles cual ella lo fué y le veremos tal cual ella es

Su entierro se verificó en el pueblo de Barranquitas donde residen sus padres a las 10:00 de la mañana del día 11 de abril y la enorme concurrencia que escoltó su cadaver hasta la última morada en la tierra fué una prueba inequívoca de lo mucho que ella era querida por todos los que la conocieron. A la hora que escribimos estas mal pergeñadas líneas pedimos a Dios conforte a sus desconsolados padres, hermanos, esposo e hijos.

“Bienaventurados los que duermen en el Señor.”

(Viene de la página 12)

con los grandes problemas de la vida.

Al expresar sobre la oración y sobre la Biblia, Virgilio Brunet hizo una extraordinaria contribución de valores espirituales en bien del magisterio, de la niñez y de la causa que con tanto ardor y sinceridad él defiende.

Nuestro pueblo necesita para su cabal orientación hombres como Virgilio Brunet.

Tomás Rosario Ramos..

Suscríbase hoy mismo a:
“Puerto Rico Evangélico”

Mundo Religioso—(Viene de la p. 5)

llano, "Necesidades Gremiales y Económicas del Trabajador", por el Sr. Elías Camargo, "Estudio de los Movimientos Sociales: Socialismo, Comunismo y Capitalismo", por el Sr. Gonzalo Báez-Camargo; "La Técnica y el Método de Evangelizar al Trabajador", por el Sr. Juan N. Pascoe y el Sr. Antonio Cabrera Valdés, "El Trabajador y la Religión Organizada", por el Sr. Francisco Araos; "La Iglesia, el Trabajador, el Evangelio y el Reino de Dios", por el Dr. Vicente Mendoza.

Como un visitante especial estuvo con nosotros el Sr. Hipólito Marcano, de Puerto Rico. El es un gran líder obrero de su país y un gran cristiano, dirigente de la iglesia evangélica de su patria. El nos habló sobre "La Historia de los Movimientos Obreros del Mundo y su Repercusión en la América Latina."

Entre las resoluciones adoptadas anotamos las siguientes:

1. Publicación de una Carta Abierta para los evangélicos de América Latina.

2. Publicación de una Memoria con las Actas, Ponencias y Resoluciones de la Conferencia.

3. La celebración periódica de reuniones de estudio con este mismo tema.

4. Procurar buscar líderes obreros evangélicos para prepararlos en la evangelización de sus compañeros.

5. Establecer el primer domingo de mayo como el "Día del Trabajador en la Iglesia Evangélica."

6. Publicar toda clase de literatura evangélica como hojas sueltas, folletos, porciones bíblicas, etc., con el fin específico de alcanzar al trabajador.

Ariel Zambrana.

(Viene de la página 8)

que en Su Bondad quiso dar
de nuestra matenidad.
Una corona de flores
y un trono me dísteis hoy,
expresión de los amores
que me ofrecéis. Pero, voy
a ofrecer flores y trono
a la par que el corazón,
Al Dios santo y bondadoso,
en una breve oración:
Señor, Dios de las bondades
que madre nos quiso hacer:
aquí juntos, a alabarte,

La anciana se vuelve a sentar. Da. Ester, dirigiéndose a las jóvenes, les dice:

Da. Ester.—¿Entendísteis el misterio,
hijas mías?

Todas. ¡Ahora sí!

Da. Ester.—¿Y qué más voy a decir?

Petra—No diga usted más, señora,
y una palabra a mi vez
diré a mi madre yo ahora,
si se presta a descender
de su trono. Es mideber.

La anciana desciende con los brazos abiertos y Petra la abraza.

Petra—¡Cuán orgullosa ya estoy
por mi lección aprendida,
y como querré desde hoy
ensalzarte, ¡madre mía!
Por ti doy mi cerebro
las fuerzas, del corazón
el sentimiento te ofrezco,
con sincera contricción,
a ti, la madre de amor,
que el Buen Dios me ha concedido,
aunque no merezca, ¡ay!, no....
este perdón que te pido.
(Todos juntos, pausadamente:-
Digamos con plenafe,
al Señor, al Dios amado:
¡Bendito seas, amén.....
porque madres nos has dado!

Del Libro: Oro, Incienso y Mirra

Autor: **Antonio Almudévar**

(Viene de la página 10)

reunía no en un templo sino en la casa de la madre de Juan Marcos, y Pablo escribiendo a los Romanos dijo: "Saludad a Priscila y Aquila, y asímismo a la iglesia de su casa." La iglesia primitiva no tenía templos, mas celebraba sus cultos en casas particulares. No podría haber existido mucho tiempo sin la protección del hogar cristiano. Al insistir en la práctica del culto familiar estamos volviendo a la costumbre, pureza y sencillez del cristianismo apostólico.

II. La Particularidad del Hogar.

Debemos criar a nuestros hijos aparte de otros. Es imposible la separación absoluta, pero la mayor parte del tiempo deben estar bajo la disciplina, ora de sus padres, ora de sus profesores. El hogar es en donde se puede cultivar la individualidad. Poco carácter tienen aquellos que creen necesaria la conformidad con el mundo está excluído, y los hijos aprenden a actual con naturalidad, y no afectando el estilo de un mundo ceremonioso. Adaptando una frase expresiva de Ezequiel, diré que el hogar es un pequeño santuario para el pueblo de Dios esparcido entre las nacioes. En el los juicios del mundo están al revés: los pequeños son los grandes y los grandes son pequeños.

Cuando el Dios de Gloria se reveló a Abraham, estando este en la tierra de los Caldeos, lo halló en tierras de idolatría. Abraham se separó de aquel ambiente y enfocó toda su fe religiosa en la vida de su propia familia, para poder tener un hogar particular. Abandonó su patria y salió sin saber adonde iba. El creyó en su hogar y que por medio de el efectuaría la gran obra de su vida. Dondequiera que fué asentó su tienda y edificó su altar; y así después los israelitas han vindicado ricamente el método de Abraham. En todo el mundo y bajo las circunstancias más difíciles no ha habido una nación tan persistente en sus prácticas religiosas y sociales, como la de Israel.

III. Lo atractivo del hogar.

Debemos hacer del hogar tan atractivo que los niños no quieran dejarlo. Especialmente para los hijos mayores es preciso que haya algo en el hogar que contrarreste las tentaciones de la calle y de la cantina; que haya libros y revistas; que haya música y que los padres sepan divertirse con sus hijos. Los hijos cristianos deben aprender que no es preciso traspasar las fronteras de la iglesia en el campamento del mundo. Aunque la madre tenga que sacrificar algún culto, es importante que ella atienda a sus deberes en la casa, y con tanto esmero que el esposo y los hijos hallen en ella no sólo buen alojamiento, sino también satisfacción para el alma. El capítulo 31 de los Proverbios es una poesía de alabanza de la buena esposa. De ella se dice: "conocido es su marido en las puertas, cuando se sienta con los ancianos de la tierra. Levantáronse sus hijos y llamáronla bienaventurada; y su marido la alabó." La madre más que ningún otro miembro de la familia es responsable de cuidar y hermosear el hogar. Allí tienen, ella su reino y el niño su paraíso.

Que el Señor nos conceda la gracia de tener buenos hogares en los cuales podamos gozar con anticipación de "las virtudes del mundo venidero."

ESCUELA BIBLICA

DOMINGO 6 DE MAYO DE 1951.—TEMA: "EL GRAN REY DE ISRAEL."

Lectura Devocional: Salmo 89:20-29.

Lectura Antifonal: 2ª Samuel 5:1-5:1—5 1ª Crónicas 22:17-19.

Para Estudio: 2º Samuel capítulos del 5 al 8; 1º Crónicas 22:17-19.

Propósito: Señalar la personalidad de David como uno de los más grandes reyes de Israel y su relación con Jehová.

Introducción: Enfocamos ahora nuestra atención a uno de los más grandes personajes de la historia de los israelitas: David. Estudiaremos primero el ungimiento de David por rey sobre Israel y después señalaremos algunas de las ventajas de este reinado, recalcando la importancia que hay en pedir la ayuda de Dios sobre todos los planes de nuestra vida.

David ocupó un lugar muy difícil a través de todo su reinado. Fué éste un período memorable. David es el rey a quien se le considera como el representante de todas las virtudes características del pueblo de Dios. Es significativo sobre todo el hecho de que nuestro Señor Jesucristo haya descendido de la simiente de David.

I. Las Tribus se unen. ¿Qué sucesos hicieron posible el reinado próspero de David? 2º Samuel 5:1-5.

1. Termina la oposición. 2. La liga con los ancianos. 3. El largo reinado de David.

II. El Reinado de David. 2ª Samuel 8:15.

¿Cuáles son las principales características del reinado de David?

1. Unidad de las doce tribus. 2. Reinado de derecho. 3. Unión con Dios.

III. Amonestación Segura. 1º Crónicas 22:17-19.

¿Qué cosas deberían cuidarse de hacer los israelitas?

1. Poned,, pues. 2. Buscad a Jehová. 3. Levantaos.

Lecturas Bíblicas para la Semana

Lunes: David hecho rey. 1ª Crónicas 11:3.

Martes: David captura Sión. 2º Samuel 5:6-12.

Miércoles: Los filisteos vencidos: 2º Samuel 5:22-25.

Jueves: El arca es llevada a Jerusalem. 2º Samuel 6:1-2, 12-15.

Viernes: Planos del templo. 1ª Crónicas 17:1-4, 11-15.

Sábado: La oración de David. 1ª Crónicas 17:23-27.

Domingo: Carga de David, a los príncipes. 1ª Crónicas 22:17-19.

Texto Aureo: "Una cosa he demandado a Jehová, ésta buscaré: Que esté yo en la casa de Jehová todos los días de mi vida, para contemplar la hermosura de Jehová, y para inquirir en su templo." Salmo 27:4.

DOMINGO 13 DE MAYO DE 1951.—TEMA: "CORRUPCION Y DECADENCIA NACIONAL

(Lección de Temperancia)

Lectura Devocional: Salmo 11.

Lectura Antifonal: 1º Reyes 12:20; 16:23-28, 30; Amós 6:1-6.

Para Estudio: 1º Reyes 12:16-33; 16:21-17:24; 2º Reyes 17:1-18; Amós 6:1-7.

Propósito: Demostrar a través de la experiencia de Israel los resultados de la intemperancia, la inmoralidad y la corrupción.

Introducción: En nuestro estudio llegamos a un punto de bifurcación en la vida nacional de los israelitas. A un lado contemplamos el camino del progreso y de la prosperidad nacional en tanto que por el otro podemos ver la trágica realidad de un pueblo corrupto y decadente. Una de las causas de la división del reino fué sin duda el celo de Efraím demostrado en contra de la poderosa tribu de Judá. Las causas inmediatas fueron por supuesto ocasionadas por los tributos que Salomón impuso y la mala táctica de Roboam. Son las personalidades humanas las que traen el desastre humano. La conducta de una personalidad importante en una nación, puede causar la ruina y la decadencia de esta misma nación.

I. Luchas Internas. 1º Reyes 12:20.

¿Cómo demuestran las guerras civiles el estado de ánimo de los pueblos?

1. Jeroboam. 2. Pueblo rebelde. 3. Separación de Dios.

II. Reyes Malos. 1º Reyes 16:23-28.

¿Cuál fué la responsabilidad que los reyes tuvieron ante la situación del pueblo?

1. Omri y Jeroboam. 2. "Hizo pecar a Israel." 3. "¿No está todo escrito?" 4. Epitafio adecuado.

III. Resultados del Mal Gobierno. Amós 6:1-6.

¿Cómo demostró el pueblo su desprecio por las cosas de Dios?

1. Complacencia. 2. Semejantes a las otras gentes. 3. Vida de riqueza. 4. "No se afligen."

Texto Aureo: La justicia engrandece la nación: mas el pecado es afrenta de las naciones. Proverbios 14:34.

Selecciones para el Día de las Madres

Una colección de poemas y dramas dedicados a las madres. El regalo propio para ellas en su día.

Sugerimos a las sociedades de las iglesias adquirir suficientes ejemplares de SELECCIONES PARA EL DIA DE LAS MADRES para que sea posible hacer llegar un ejemplar a cada madre de la iglesia.

Recuerde que le haremos un descuento en órdenes por cantidades.—Escríbanos pidiendo los detalles. Un ejemplar: 25 centavos.

Por Un Avance Evangelístico

Debemos Avanzar por Cristo y Su Iglesia.

1. HACIENDO DE CADA IGLESIA EVANGELICA UNA IGLESIA EVANGELISTICA.
2. GANANDO PERSONAS PARA CRISTO DE TODAS LAS EDADES POR TODOS LOS MEDIOS CRISTIANOS.
3. HACIENDO DE CADA EVANGELICO UN CRISTIANO CON TESTIMONIO.
4. LOGRANDO DECISIONES POR CRISTO EN TODOS LOS SERVICIOS DE LA IGLESIA.
5. MEJORANDO NUESTROS METODOS DE VISITAS Y EVANGELISMO PERSONAL.
6. CONVIRTIENDO A CADA MAESTRO DE LA ESCUELA BIBLICA EN UN EVANGELISTA.
7. ENTRENANDO LOS CANDIDATOS PARA LA MEMBRESIA DE LA IGLESIA Y PARA LA VIDA CRISTIANA.
8. ASIMILANDO A CADA MIEMBRO EN LA VIDA ACTIVA DE LA IGLESIA.
9. CULTIVANDO EN LA VIDA FAMILIAR LOS HABITOS DEVOCIONALES DE LEER LA BIBLIA Y ORAR TODOS LOS DIAS.
10. GANANDO FAMILIAS COMPLETAS PARA CRISTO PARA HACER HOGARES TOTALMENTE CRISTIANOS.
11. USANDO LA RADIO. LA PRENSA. LAS PELICULAS. LA LITERATURA EVANGELICA, Y TODO MEDIO DE COMUNICACION PARA CRISTO Y SU IGLESIA.
12. ORGANIZANDO NUEVAS CONGREGACIONES.
13. SUSCRIBIENDOSE Y SUSCRIBIENDO A OTROS A PUERTO RICO EVANGELICO.

¿Que Significa el Avance Evangelístico?

★ FORTALECIMIENTO ESPIRITUAL Y NUMERICAMENTE PARA LAS CONGREGACIONES.

★ COOPERACION PARA EL LOGRO DE SUS OBJETIVOS EVANGELISTICOS.

★ ENTRENAMIENTO EN EL ESPIRITU DE ACERCAMIENTO PARA EL TRABAJO.

★ PRESENTAR EL EVANGELIO DE CRISTO A LAS COMUNIDADES CON EL IMPACTO DE UNA IGLESIA UNIDA.

★ CULTIVAR NUESTRAS AFINIDADES Y ELIMINAR NUESTRAS DIFERENCIAS.

¿Cuál es la Misión de un Avance Evangelístico?

♡ RENOVACION ESPIRITUAL PARA LOS MINISTROS Y LAS CONGREGACIONES.

♡ HALLAZGO Y CONQUISTA DE LAS MULTITUDES INCONVERSAS PARA CRISTO Y SU IGLESIA.

♡ TRANSFORMACION ESPIRITUAL DE LOS CREYENTES Y CULTIVO DE VIDAS CRISTIANAS.

El Mundo

EL TIEMPO DEL AVANCE POR CRISTO Y SU IGLESIA ES AHORA.

EL PECADO Y EL EGOISMO DEBEN SER ESTIRPADOS.

LOS MALES SOCIALES Y LOS VICIOS DEBEN SER COMBATIDOS.

FE Y ARREPENTIMIENTO DEBEN SER PREDICADOS.

HOMBRES Y PUEBLOS VIVEN JUNTOS, DEBEN AMARSE UNOS A OTROS.

VASTAS AREAS DEBEN SER RECLAMADAS PARA CRISTO.

El Hombre

† LOS HOMBRES ESTAN PERDIDOS SIN LA FE EN CRISTO.

† LOS HOMBRES NECESITAN PROPOSITOS Y CONFIANZA EN SUS VIDAS.

† NUEVA VIDA EN CRISTO POR FE Y OBEDIENCIA ES IMPERATIVA.

† EN CRISTO Y SOLAMENTE EN CRISTO HAY ESPERANZA PORQUE NO HAY OTRO NOMBRE SOBRE LA TIERRA QUE PUEDA SALVARNOS.

IMPRENTA

PUERTO RICO EVANGELICO

39 AÑOS DE EXPERIENCIA EN EL RAMO, NUESTRA MEJOR RECOMENDACION

Hacemos Diversas Clases de Impresos

CONTAMOS CON PERSONAL EXPERTO Y MAQUINARIA MODERNA

Apartado 1707 — Teléfono 723 — Comercio 89, Ponce, Puerto Rico

"PUERTO RICO EVANGELICO"

UNA REVISTA QUE DEBE LEERSE EN TODO HOGAR

24 EDICIONES AL AÑO POR $1.00

Suscríbase enviando un dólar a:

PUERTO RICO EVANGELICO

Apartado 1707 — — Ponce, Puerto Rico

INDIQUE SU DIRECCION POSTAL

10 de mayo de 1951.

Puerto Rico Evangélico

LA REVISTA CRISTIANA QUE DEBE LEERSE EN TODO HOGAR. SUSCRIBA A SUS AMISTADES.

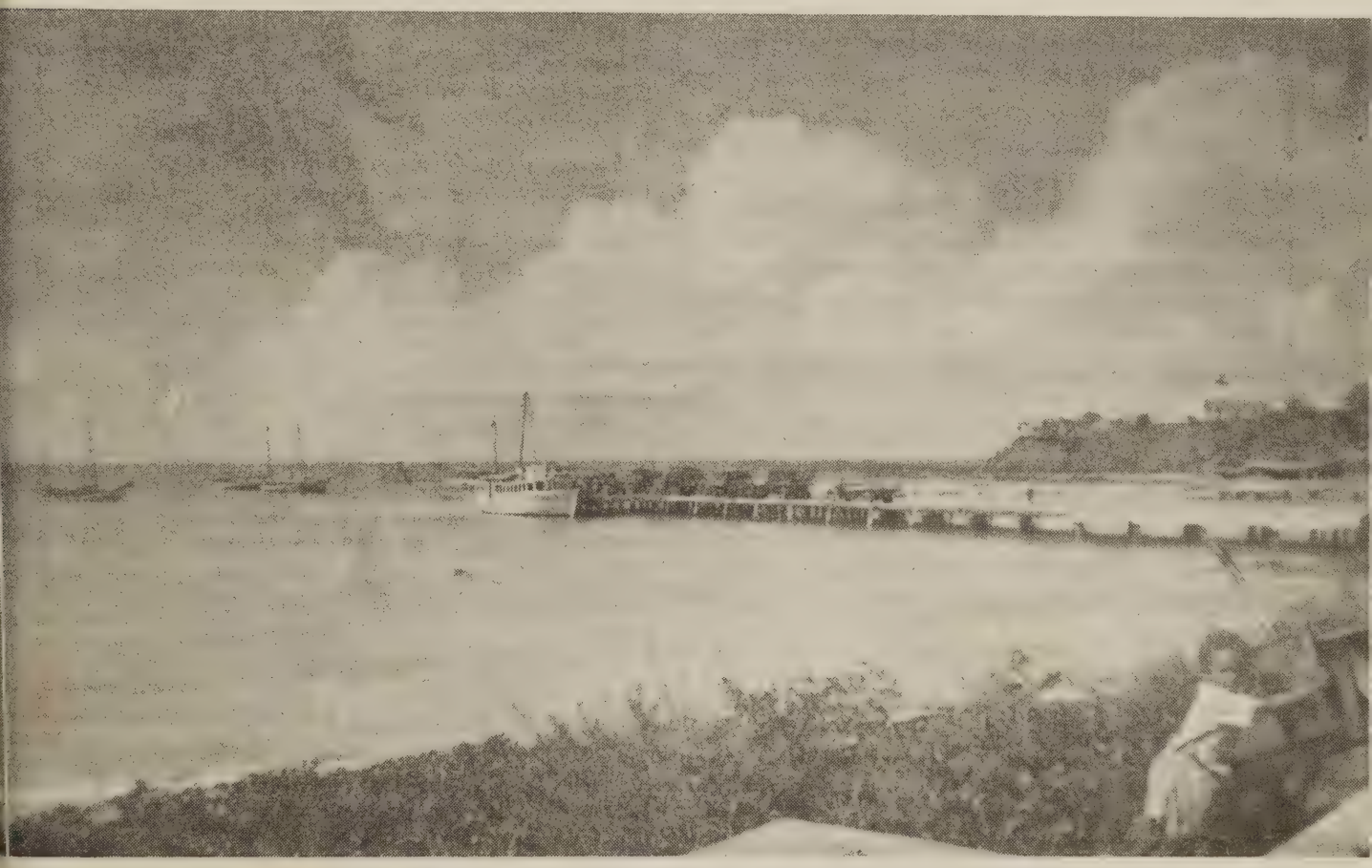

MUELLE JESUS T. PIÑERO EN LA ISLA DE VIEQUES, PUERTO RICO

Lea "La Situación de Los Protestantes En La España de Hoy"—"Persecución Contra Evangélicos en Colombia", página 10.

COMENTARIOS

Un cable de Prensa Unida informa en el diario "El Mundo" que "peregrinos de todas partes del mundo, incluyendo altos dignatarios de la Iglesia Católica, visitarán las reliquias sagradas existentes en Quisgrán, Alemania, entre los días 7 al 22 de julio próximo."

"Las reliquias son veneradas por todos los católicos"—informa el cable—" e incluyen entre otras cosas, el paño con que cubrieron la cintura de Cristo Crucificado, el vestido que usó la vírgen en la víspera del Día de Navidad, los pañales del niño Dios y el lienzo en que colocaron la cabeza de Juan El Bautista al ser decapitado."

Un magnífico inventario al que haya que añadir el pedazo de la santa cruz llegado a San Juan desde Tierra Santa.

La Iglesia Católica gusta de las envolturas. Es lo único que conserva de Cristo. Como en la tumba vacía, los discípulos de Cristo encuentran en ella las vestiduras, porque Cristo ya se ha ido y va adelante entre los que le adoran en espíritu y en verdad.

De la Cruz conservan pedazos de madera pero con su testimonio rechazan el profundo sentido de aquellas palabras: El que quisiera venir en pos de mi, nieguese a si mismo y tome su cruz, cada día y sígame.

Puerto Rico Evangélico

Jorge N. Cintrón, Director- Administrador

Rdo. Erasmo M. Bernier, Pres. Junta de Publicación.

Vicente Paradizo, Jefe de Talleres.

Año XXXIX — 10 de mayo de 1951 — Núm. 1,084

Puerto Rico Evangélico es el órgano oficial de las denominaciones evangélicas, Bautista, Discípulos de Cristo, Metodista, Presbiteriana, Evangélica Unida de P. R. Se publica quincenalmente en los Talleres Puerto Rico Evangélico, Inc. Admitido como correspondencia de segunda clase en las oficinas del correo de Ponce, P. R., el día 10 de julio de 1912, de acuerdo con la ley del 8 de octubre de 1917. Afiliado a la Asociación de Iglesias Evangélicas de Puerto Rico.

Precio de Suscripción: Dentro de la Unión Postal, $1.00 al año. En los demás países, $1.50 al año. Pago adelantado.

Oficinas de la Dirección, Administración y Talleres Tipográficos radicadas en el edificio "Puerto Rico Evangélico", calle Comercio 89, Apartado de Correos 1707, Teléfono 723, Ponce, P. R.

CARTAS

Los Esposos Mohler Escriben

Chino, California, 420-2nd. St.,
Abril 25, 1951

Puerto Rico Evangélico,
Rdo. Jorge N. Sintrón, Director,
Ponce, Puerto Rico.

Estimado Hno. Cintrón:

Le estoy enviando el importe de la subscripción del Puerto Rico Evangélico. por el año. Siempre este periódico llega a casa como un mensajero de buenas nuevas. Le quiero felicitar por los buenos artículos y la información, siempre de primer interés para nosotros de la muy amada Isla, donde pasamos cuarentiun años tan dichosos en el trabajo evangélico entre hermanos, que siempre distinguimos y amamos de veras.

Entiendo que la obra tiene sus reveses. Hay años de prosperidad y los hay de duras luchas, pero Dios está todo el tiempo al lado y vigila para el bien de la Causa sagrada. El periódico evangélico es uno de los instrumentos de mayor necesidad en el trabajo del Reino de Dios en cualquier país, por ésto siempre aplaudo el trabajo de fieles hermanos que mantienen la Casa de Publicaciones nuestra y el glorioso mensajero, Puerto Rico Evangélico.

Mrs. Mohler y yo estamos gozosos en el trabajo del Señor, sirviendo una iglesia pequeña, la Iglesia Congregacional Mexicana de Chino, California. Hemos encontrado hermanos buenos, que nos aprecian y un campo de oportunidades para seguir militando en el trabajo al cual dedicamos nuestras vidas.

La Gran Convención de todas las denominaciones de Habla Española del Sur de California, se reune en Los Angeles en la Iglesia Bautista los días 24 al 27 de mayo. Es una reunión de gran entusiasmo Cristiano, que luchan en estos lugares para la evangelización, y nos honramos en contarnos entre ellos.

Deseo enviar nuestro saludo más cordial a todos los amados compañeros y hermanos de Puerto Rico, los cuales siempre distinguimos y contamos entre nuestros más caros amigos.

Fraternalmente,

Mr. & Mrs. Charles I. Mohler

Comenta Editorial

Antes que nada, te felicito sinceramente, de todo corazón por tu editorial "Firmes y Alertas Ante Roma."

Lo he leído y releído y no puedo menos que admirar tu valor en esta hora crucial para nuestra historia.

Me alegro que no se te pueda catalogar entre los "evangélicos tímidos."Hombres así de valientes serán los instrumentos de Cristo en esta batalla del Evangelio por la libertad de conciencia. Adelante, compañero, que la victoria es nuestra.

Benjamín Santana.

EDITORIAL:

¿PODEMOS CONTAR CON USTED?

En la última reunión de la Asociación de Editores Protestantes de Estados Unidos celebrada recientemente en Washington, D. C. bajo la presidencia del Dr. George W. Buckner se discutió un plan de siete puntos para aumentar la circulación de los periódicos y revistas protestantes.

1. Recabar la cooperación de los laicos como colaboradores.
2. Descubrir entre los miembros de las iglesias aquellas personas que puedan servir como agentes y distribuidores.
3. Fomentar el buen hábito entre los suscriptores de regalar suscripciones a sus amistades y familiares.
4. Oferta de suscripciones introductorias por algunos meses.
5. Solicitar listas de nombres y direcciones de prospectos o candidatos a suscriptores.
6. Promover la venta de suscripciones mediante comisión en los puestos y bazares.
7. Impulsar una campaña de donativos.

Los reproducimos integramente con una invitación a nuestros amables lectores para que se unan a nosotros en el empeño de lograrlos como una realidad para nuestra revista Puerto Rico Evangélico.

Hace apenas unas semanas se celebró en la ciudad de San Juan una de las más grandes manifestaciones auspiciadas por el pueblo evangélico. Bajo una fuerte lluvia las multitudes proseguían su marcha entonando himnos de combate.

Una demostración de esa naturaleza confirma nuestra convicción de que entre los evangélicos solamente, hay pueblo suficiente para levantar un poderoso ejército de suscriptores. Indudablemente miles de esos evangélicos aún no están suscritos a Puerto Rico Evangélico.

Siempre hemos solicitado la cooperación acompañada de la crítica sincera que tiende a ayudarnos. Aceptamos la necesidad de ofrecer a nuestros lectores una revista mejor redactada, con mayor número de páginas, con más fotograbados, con bonitas portadas y con más colaboraciones.

La población evangélica ha ido creciendo con mucha rapidez. Nuevas congregaciones se han organizado en campos y pueblos. Todo ello implica una mayor cantidad de actividades que debemos informar a los lectores. El volúmen de noticias de las iglesias aumenta en cada edición. Mucho más de las que podemos publicar.

Para poder corresponder a esas demandas de publicidad del pueblo evangélico necesitamos aumentar las páginas de la revista. Más páginas implican más papel, más tinta, más mano de obra, más franqueo.

Para poder financiar ese aumento en el coste de producción necesitamos un tremendo aumento en la circulación, un considerable número de anuncios y un aumento en el precio de la suscripción. Lo último puede evitarse, si los lectores cooperan en tal forma que en un breve plazo podamos aumentar sustancialmente el número de ejemplares vendidos, y si los industriales y profesionales evangélicos cooperan publicando anuncios de sus empresas.

El pueblo evangélico necesita hoy más que nunca de la revista Puerto Rico Evangélico. El desarrollo del movimiento protestante ha puesto a sus enemigos en la ofensiva. Se acercan días muy difíciles en que tendremos que librar campañas agresivas frente a todos los que intenten vulnerar nuestros principios.

Por eso hacemos este llamamiento a nuestros lectores. No olviden ustedes que esta empresa tiene que luchar con el pesimismo de todos aquellos que llamados a sostenerla son los primeros en negarla con su indiferencia.

La tarea de hacer de Puerto Rico Evangélico una empresa que pueda rendir mucho más servicio al pueblo evangélico no es obra de una sola persona. Cumple a cada uno de los miembros de su Junta de Directores, a todos los pastores, a los administradores de instituciones evangélicas, y al gran conglomerado de los miembros de todas las iglesias aportar su esfuerzo máximo para multiplicar la capacidad de servicio de Puerto Rico Evangélico.

SINTESIS.....

Súplica: Amigo suscritor, favor de prestar atención a nuestros avisos de vencimiento. No se ofenda cuando deje de recibir la revista por no haber pagado a tiempo. Si usted recibe la revista de su pastor o del agente, tenga la bondad de pagar su peso por adelantado. No permita que tengamos que descontinuar el envío de las revistas a su iglesia. ¿Cómo podemos sostener una revista si algunos suscritores no pagan?—**Sufrió Accidente:** Samuel Archilla Guenard, hijo del Dr. Angel Archilla Cabrera y Doña María Guenard de Archilla sufrió un accidente resultando con fracturas en un brazo y golpes en otras partes del cuerpo. Está recluído en el Hospital Presbiteriano. Son nuestros deseos que se restablezca pronto.—La Misión Presbiteriana está preparando una versión en inglés de su edición especial de "Puerto Rico Evangélico" publicada el año pasado. Dirige esta actividad el **Rdo. Angel L. Seda.** —El **Rdo. Pablo Cotto** realiza obra evangelística en Tejas. Su dirección es: 2308 E. Tyler, Brownsville, Texas.—El profesor Augusto Rodríguez actuará como Director-Visitante del oro de la Iglesia Unida del Bronx.—La Iglesia Presbiteriana de Ensenada dedica su programa de las Madres a Doña Isabel Dalmau de Acosta, recientemente designada como Madre Ejemplar—A su regreso de Cincinati, donde asistirá a la Asamblea General de la Iglesia Presbiteriana, el Rdo. Carlos Rosa Guzmán visitará la Isla de Cuba, en compañía del Rdo. Samuel Corchado. Visitará varias iglesias presbiterianas en la Habana, Luyanó, Guines, Nueva Paz, Matanzas, Cárdenas, Cabiiguán, Caibarién, y Sancti Spiritus.—El Fondo Pro Nuevo Edificio en el Politécnico aún necesita $10,000 para poder recibir $25,000 como donativo de una agencia educativa en Estados Unidos. ¿Desea usted cooperar?—Después de algunas semanas de intenso trabajo en las parcelas de la costa de Cabo Rojo, el Rdo. Bidot se trasladó al pueblo de Lares donde viene celebrando campañas evangelísticas en los barrios, encontrándose ahora en el barrio El Espino.—Después el próximo agosto se descontinuará la publicación del semanario "Manzanas de Oro" que por muchos años ha servido a las escuelas bíblicas de nuestras iglesias.—El Rdo. Gildo Sánchez será el predicador visitante en el servicio de aniversario de la Iglesia Evangélica Unida de la Calle Marina en Ponce.—La Iglesia Metodista de la Playa de Ponce celebra su 48 aniversario el domingo 13 de mayo teniendo como predicador a su ex-pastor, Rdo. Jorge Richardson.—El Instituto Politécnico de Puerto Rico celebró la vigésimoquinta graduación el miércoles, 9 de mayo, a las nueve de la mañana siendo el orador el Dr. Ramón Mellado, decano de Administración de la Universidad de Puerto Rico.—Existen en el mundo más de 400,000 Escuelas Dominicales con una matrícula de 37,000,000 de alumnos.—La Iglesia Evangélica Unida de Guayanilla anuncia la construcción de un Centro de Cultura Cristiana.— En 1940 el gobierno español confiscó 100,000 Biblias a la Sociedad Bíblica y jamás las ha devuelto.—Se informa que agentes de la Jerarquía Católica en Estados Unidos se apresuran a comprar todos los ejemplares que salen de la obra "Catholic Power and American Freedom" de Paul Blanshard.—Lea en la página 10 La Situación de los Protestantes en la España de Hoy."—En el Seminario Latinoamericano de San José, Costa Rica se han matriculado los esposos Samuel Quirós y Digna de Quirós, para seguir los cursos de teología y enfermería respectivamente. Los esposos Quirós fueron despedidos en Ponce por el Coro Interdenominacional y la Iglesia Bautista de la Playa de Ponce.—El Seminario Evangélico ofrece sus dormitorios para universitarios evangélicos durante el verano por la módica suma de $20.—"Puerto Rico Evangélico" sigue publicando grandes cantidades de tratados. Queremos suplirle todos los que usted necesita para su labor evangelística. Escríbanos.—Los Discípulos de Cristo en Puerto Nuevo claman por un templo.—Los universitarios evangélicos ofrecieron un homenaje al Rdo. Domingo Marrero con motivo de la publicación de su libro El Centauro. Paticiparon prominentes intelectuales de la Universidad de Puerto Rico.—Renunció el Dr. Angel M. Mergal la presidencia de la Asociación de las Iglesias Evangélicas. Le sustituye el Lcdo. Hipólito Marcano. —La Iglesia del Nazareno de Ponce pastoreada por el Rdo. Angel Hernández, celebra su aniversario el viernes 11 de mayo.

INTER-NOS

Por ENEAS

¿QUE DE LA PREDICACION?

Recientemente escuché a una dama, miembro activo por muchos años en su iglesia, quejándose de la frecuencia con que su pastor rehuía el púlpito. Casi todos los domingos tenía un predicador visitante. Señalaba ella el peligro de que el silencio de su pastor pudiese perjudicar la vida espiritual de la congregación. Pero iba más allá para afirmar que los feligreses ya se estaban acostumbrando a escuchar a alguien diferente cada semana y muchos se ausentaban cuando el pastor no tenía novedades en el púlpito.

La situación antes descrita se va tornando muy seria en Puerto Rico. Algunos compañeros de ministerio han contribuído a que las congregaciones miren hacia el púlpito como hacia la cartelera cinemática. ¿Qué ofrecen hoy?

Cada pastor debe educar a su iglesia de tal manera que vea en él su mejor evangelista. Y cada domingo debe ser un día nuevo, con un mensaje bien preparado mediante la meditación, la lectura de la Biblia y de otros libros y saturado por la oración. Nunca debe decirse aquello de "como de costumbre."

Para ello es necesario que el pastor considere el tiempo señalado para el estudio y la confección de sus sermones como tiempo de Dios. La congregación debe acostumbrarse a respetar ese horario, si es que desea tener noticias divinas cada domingo a través de su predicador.

El capital mayor de un predicador es su tiempo. Parte le corresponde a sus tareas pastorales y administrativas. Pero jamás debe olvidar que sobre todo su congregación espera de él un mensaje que le infunda valor, esperanza y confianza para seguir viviendo hasta el próximo domingo. Ese mensaje no debe ser fruto de la improvisación. Si nuestro Padre hasta ahora obra y trabaja ¿por qué sus heraldos lo van a confiar todo a la inspiración de última hora?

Compañero: vaya a su púlpito con entusiasmo que su congregación le espera con las Buenas Nuevas, que no deben ser viejas ni recalentadas.

PARA TI, JOVEN CRISTIANO

Por Virginia Verges.

HA LLEGADO LA HORA DE RECIBIRLO

¿Qué tengo yo, que mi amistad procuras?
¿Qué interés se te sigue Jesús mío?
Que a mi puerta cubierto de rocío,
Pasas las noches de invierno oscuras

¡Oh cuántas fueron mis extrañas dudas
Pues no te abrí! ¡Qué extraño desvarío
Si de mi ingratitud el hielo frío
Seco las llagas de tus plantas puras!

¡Cuántas veces el angel me decía
"Alma, asómate agora a la ventana
Verás con cuanto amor llamar porfía!"

Y ¡cuánta hermosura soberana
Mañana le abriremos respondía,
Para lo mismo responder mañana!

Lope de Vega.

Fué en una clase de español, un caluroso día del mes de abril cuando por primera vez tuve la oportunidad de leer el soneto que les ofrezco hoy.

Reinaba en el aula un gran silencio. Todos los estudiantes estaban muy atentos a las explicaciones que daba el profesor.

El profesor, hombre que sabe la gran responsabilidad que tiene ante sí, se esforzaba por hacer sus explicaciones claras. Para que todos los que estábamos allí al salir supiéramos lo que era un soneto, una sinalefa, un terceto, un cuarteto, sílabas métricas, en fin todos los detalles que encierra el estudio de un soneto clásico.

Mientras esto sucedía, yo distraida por el paisaje que me ofrecía la ventana frente a mi butaca me preguntaba: ¿Cuántas veces ha llamado el Señor a nuestros corazones? ¿Cuántas veces le hemos rechazado? ¿Por que no le abrimos? ¿Cuándo vamos a abrir las puertas del corazón para que sea El quien reine en nosotros?

Es hora ya de que respondamos a su llamada, no lo dejemos para mañana. Quizás mañana sea muy tarde.

En este mismo momento toca ¿no lo oyes? ¡Sí, está tocando, llama! ¿Qué vamos a contestar? Corramos, vamos a darle la bienvenida y que sea El el Piloto de la embarcación de nuestras vidas.

El Día de las Madres

Por el Dr. Vicente Mendoza.

YA ESTA a la puerta la celebración anual en que el pensamiento cristiano halla ocasión de volcar los más ricos tesoros de su ternura en recuerdo de las madres que ya se fueron, o actualmente sobre las que viven y son objeto de la veneración respetuosa, cálida y dulce de los hijos. El Día de las Madres es algo que ha alcanzado ya el derecho de ser reconocido entre las demás fechas que constituyen nuestro calendario doméstico y social, y con este motivo ofrecemos aquí las sigiuentes consideraciones.

Toda idea generosa y buena corre el peligro de degenerar en vano sentimentalismo y entonces lo que debiera ser una expresión de sano equilibrio se convierte en una expresión patológica y morbosa.

Tal ha venido a ser el peligro para la idea de glorificar la maternidad, idea que surgió del corazón y el pensamiento de una noble hija cuando llevó al sepulcro los resto de su buena madre. Su idea de repartir entre los concurrentes a sus funerales las flores que habían rodeado el féretro, y especialmente claveles blancos, dió lugar al pensamiento de recordar el deseo de la buena madre, y de allí la idea se transformó en un plan para honrar no sólo a aquella madre,—la señora Jarvis,—sino a todas las mentes y en todos los corazones, y lo que fuera un mero acto privado, pero simpático y sugestivo por lo que en él hubo de ternura y de honda significación, cundió hasta convertirse en un movimiento nacional en los Estados Unidos y luego a revestir los caracteres de una celebración mundial. Todos los hombres hemos tenido una madre, ella encarna lo más grande y dulce que haya habido en el mundo para todos nosotros y no ha sido más que natural la creación del Día de las Madres para la glorificación de la maternidad.

Ahora, el peligro es caer en un mero sentimientalismo, en una sensiblería barata y vacua, pero así sucede siempre desgraciadamente. Lo que debe ser dulce y bello al expresar amor, admiración y gratitud para quien nos diera el ser se convierte en algo que respira un sentimentalismo carente de todo valor en que juegan un papel verdaderamente triste tanto algunas madres como algunos hijos y todo toca en ocasiones hasta los lindes de lo ridículo. De aquí que muchos, a pesar de la fuerza del sentimiento, entren con cautela y lleno de prejuicios en lo que debiera ser noble, santo dulce, aniquilando toda hipocresía y todo aparato para que reine soberano el corazón en actitudes sinceras y arrobadoras en presencia de la madre amada, quien es la novia sempiterna, la dulce y buena consejera de sus hijos, la que sufre y llora por nosotros lágrimas de sincero dolor o goza y ríe con sus hijos con una realidad sublime. Un puro sentimentalismo es el terrible enemigo de todo esto.

Luego viene el mercantilismo. Parece también increíble, pero es la verdad; la glorificación de la maternidad degenera al grado de servir de pretexto para el negocio, para amasar algunos pesos excediéndose el comerciante en el anuncio de mercancías que ofrece en tentadora baratura o en seductor despliegue de los efectos que ofrece "para honrar a la buna y dulce madre", resultando que todo es puro negocio, todo se mancha y degenera por el interés monetario. El Día de las Madres está pasando por esta crisis y debe causar tristeza a todos los que proceden con sinceridad y bondad en sus manifestaciones filiales de este día. Este interés mercantilista, esta sed de dinero y de negocio es algo bajo y mezquino que ha acabado por encontrar su sitio atrás de toda celebración en honor de las madres. Este afán de ver todo a la luz de los billetes de Banco mancha y oscurece lo que debía ser luz y sinceridad, dulzura y regocijo en el Día de las Madres.

¿No podríamos nosotros los cristianos evangélicos hacer aunque fuera una pequeña contribución a la purificación de los procedimientos para la celebración del Día de las Madres? En nuestras iglesias y en el seno de nuestras familias podríamos hacer mucho en esta línea. Por una parte, muchos hijos se verían encaminados a ofrecer a sus madres fehacientes pruebas de lealtad y amor en formas sencillas y ricas de ternura íntima y personal. Por otra parte, muchas madres se sentirían estimuladas a pensar muy seriamente en su posición y, sobre todo, en su responsabilidad como madres. Su papel, su llamamiento al dolor, al esfuerzo y al sacrificio con motivo de su materni-

(Sigue en la página 16)

¿Hasta dónde es Católica la América Latina?

Los católicos romanos se quejan—dice un autorizado escritor argentino—, que los protestantes están haciendo prosélitos en la América Latina. ¿Y qué tiene eso de raro? No hace lo mismo la iglesia católica romana en los Estados Unidos? Se jacta de ganar convertidos entre los protestantes, y tiene organizaciones especialmente dedicadas a ese propósito. Evidentemente la actitud católica responde a quel viejo refrán: "Yo si puedo, pero tú no debes."

Los católicos alegan, en apoyo de su protesta, que la América Latina es predominantemente católica. La iglesia católica romana llegó a estos terruños con los conquistadores españoles y ha estado aquí desde entonces. ¿Qué necesidad hay de otra religión? arguyen. Creen, por ventura, los protestantes que los católicos no son cristianos? No somos tierra de misiones. Una vez decía un sacerdote jesuíta, hablando de Colombia: "Este país, por ejemplo, tiene once millones de habitantes aproximadamente: y de estos, por lo menos los diez millones y los nueve décimos más son católicos!"

¿Es cierto esto? Nosotros respondemos sin vacilar: ¡No! Los números engañan, como se engañan los católicos. Ni Venezuela, ni Argentina, ni Colombia—considerada como la fortaleza del fanatismo —, son realmente católicas. En la América Latina no hay tal cosa como catolicismo; lo que hay es templos católicos, frailes católicos en gran parte importados de España, hay propaganda católica, pero en el corazón de las grandees masas populares, lo que hay es una especie de tradicionalismo informe y anárquico con el título de catolicismo.

La mayor parte de los intelectuales, profesionales, industriales y profesores, no creen en los cuentos de los curas, pero siguen llamándose católicos por tradicción y por conveniencia social. No hace mucho que el director de un prestigioso diario de América Latina, lo reconoció así públicamente. Los estudiantes, los jóvenes en general y los obreros se burlan de tal cosa como rosarios, confesiones de Semana Santa, golpes de pecho y cruces con agua bendita. Mi-

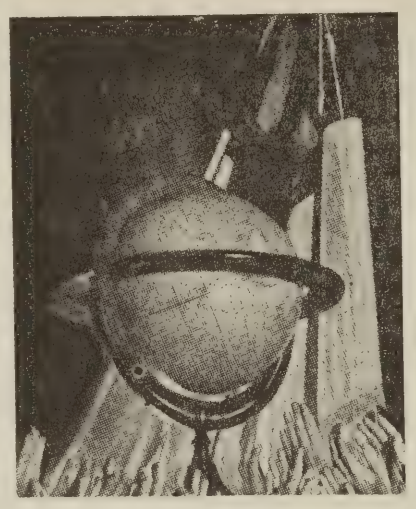

les de mujeres, hace tiempo que renunciaron a la confesión—entre otras cosas—porque se dieron cuenta de la farsa y el peligro que tal práctica encierra. Sin embargo... siguen llamándose católicas para no desentonar con las exigencias del medio en que vivimos.

Lo peor de todos es que estas inmensas multitudes de gentes, al comprender el engaño del catolicismo y dejar de ser católicos fundamentalmente, se quedan sin valor alguno espiritual. No son católicos, ni apostólicos, ni menos cristianos. Creo que ni romanos".

Por esto, pues, nosotros, los protestantes predicamos con todo ardor el vigoroso mensaje del Evangelio de Jesucristo; con la seguridad de que no estamos quitando adeptos a ninguna iglesia, sino sacando almas de un caos espiritual y moral, para llevarles al conocimiento del verdadero cristianismo; el cristianismo sencillo y hermoso del Nuevo Testamento, lo que podríamos llamar, sin que sea un pleonasmo, "el cristianismo de Cristo".

Nueva Publicación

(SELP) Se ha publicado ya el primer número del Boletín Audio-visual Evangélico redactado por el señor Manuel Garrido Aldama. El Boletín es órgano de la Secretaría de Evangelismo por Radio del Comité de Cooperación de la América Latina, a cuyo frente está el propio señor Garrido Aldama. Dos propósitos fundamentales de este Boletín son: dar a conocer a todos los obreros evangélicos de la América Latina los medios audio-visuales que ya existen en diferentes países de este Continente, y hacer algunas indicaciones prácticas sobre la manera de usarlos en forma inteligente y eficaz.

Segundo Seminario de Literatura y Periodismo Evangélicos

(SELP) Del 26 de febrero al 2 de marzo se celebró en la ciudad de México el Segundo Seminario de Literatura y Periodismo Evangélicos, organizado por la Asociación Nacional de Editores y Periodistas Evangélicos. Las actividades se dividieron en tres partes: Conferencias, Estudios prácticos y Talleres. Los asuntos tratados fueron: "El periódico y la cultura moral y espiritual de la familia", "El uso de grabados e ilustraciones en el periódico", "La literatura evangélica en la América Latina", "Reminiscencias y apuntes sobre la historia del periodismo evangélico", "Cuál es la función del periódico evangélico en nuestro medio", "Preparación de manuscritos y corrección de pruebas y redacción de títulos", "Cómo redactar informaciones y noticias", "Sugestiones prácticas para fomentar la circulación de un periódico", etc., etc. El personal docente y director estuvo constituído por personas de una larga experiencia y de una vasta preparación en la materia.

E. Stanley Jones y sus Gestiones en Favor de la India

(SELP) E. Stanley Jones, evangelista y escritor de prestigio internacional, está haciendo gestiones en país ayude a la India a resolver el los Estados Unidos para que este angustioso problema del hambre. Se entrevistó con el Senador Connally, presidente del Comité de Relaciones Exteriores, y con el presiednte Truman. Luego se reunió en Nueva York con representantes de ocho agencias evangélicas misioneras de ayuda y de acción social, a quienes instó para que hicieran presión sobre el gobierno de Washington para enviar dos millones de toneladas de trigo a la India. El gobierno de los Estados Unidos no estaba muy dispuesto a proporcionar el trigo por la posición que el gobierno hindú ha tomado con res-

pecto a la China comunista. Parece que las gestiones de Stanley Jones, gran amigo y misionero en la India por largos años, consiguieron su propósito y que el Congreso de los Estados Unidos aprobó la ayuda.

Campaña Evangelística en Iglesias Metodistas de Cuba

(SELP) El obispo Roy H. Short que estuvo al frente de la campaña evangelística llevada a cabo en Cuba recientemente, anuncia que ésta terminó con una ganancia de 2,178 almas para Cristo.

Declaraciones de Martín Niemoeller

(SELP) Se informa que Martín Niemoeller ha tenido diversas entrevistas con los líderes políticos de la zona oriental de Alemania con respecto al problema del rearme. Declaró en Postdam: "Las armas representan un gran mal en ambos lados y conducirían a los alemanes a matar alemanes. La Cortina de Hierro solamente—puede ser traspasada por medio de la paz". Criticado en el oeste en el sentido de que sus palabras servían de apoyo a los soviéticos, dijo a un auditorio del Berlín oriental: "Ninguna iglesia debe venderse a ningún partido político sino hablar como la conciencia de la sociedad".

Llamado del Comité Nacional Evangélico de Defensa

(SELP) El Comité Nacional Evangélico de Defensa está girando circulares a todo México pidiendo a los evangélicos de la República que, en forma personal, dirijan telegramas o cartas al Sr. Secretario de Gobernación protestando por la actitud de dicha Secretaría al no conceder los permisos que centenares de Congregaciones Evangélicas han solicitado para abrir al culto público los Templos que han construídos.

Agrega el Comité de Defensa que la Secretaría de Gobernación solamente contesta para negar permisos cuando el parecer de las autoridades locales es contrario a la solicitud de los evangélicos; pero cuando dichas autoridades locales manifiestan su conformidad se conceden los permisos. Gobernación se niega resolver las peticiones.

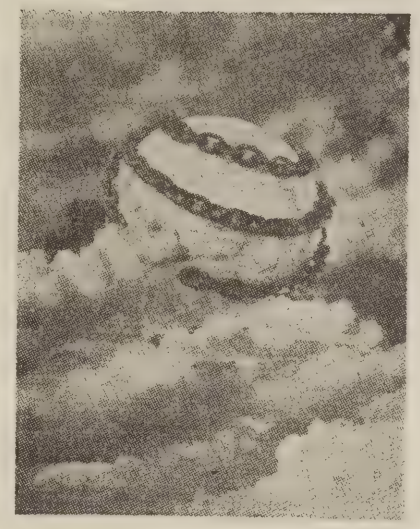

Como el Comité de Defensa considera este proceder es contrario a la libertad de cultos garantizadas por el artículo 24 Constitucional, requiere una acción de protesta inmediata y solidaria de todos los evangélicos ante la Secretaría de Gobernación, pues afirma que conforme a la Ley de Responsabilidades para Funcionarios, dicha Secretaría está obligada a resolver los centenares de solicitudes pendientes en un plazo no mayor de noventa días.

Estadísticas de Escuelas Dominicales en el Mundo

(SELP) Más de 400,000 Escuelas Dominicales hay en el mundo, con tres millones y medio de maestros y más de treinta y siete millones de alumnos, según las estadísticas oficiales del Concilio Mundial de Educación Cristiana, dadas a conocer en las reuniones de Toronto, el verano de 1950.

Las cifras completas son las siguientes: Escuelas, 437,338; maestros, 3,351,182; alumnos, 37,387,384. Esto repreenta un aumento de 10.5% sobre las estadísticas de 1936.

Gran Concentración Evangélica

(SELP) Seis mil personas se congregaron en la Arena Coliseo de la ciudad de México, la noche del 22 de febrero último, en la Gran Concentración Evangélica con que se clausuró la Convención del Movimiento Evangélico Independiente.

Fueron invitadas las iglesias del Distrito Federal, de diversas denominaciones, y hablaron oradores de varias organizaciones y filiaciones evangélicas. Con la cual resultó un acto no sólo de afirmación de la fe evangélica también de solidaridad cristiana.

Oradores de varias organizaciones denominacionales e interdenominacionales, presentaron sus saludos a la Convención e hicieron hincapié en las proclamas fundamentales del Evangelio y en la unidad en Cristo de todos los creyentes, sin distinción de filiaciones particulares.

Los notables cantantes suecos, señores Einar Waerno y Reinar Ekberg, quienes han consagrado al Evangelio activo su voz y talentos musicales, conmovieron a la concurrencia con solos que hicieron que el espacioso circo de boxeo, donde usualmente se escuchan las profanas efusiones de los espectadores, se sintiera sacudido— por primera vez por las notas vibrantes de los himnos evangélicos.

El tema de la Concentración fué "Un Mensaje de Esperanza para un Mundo en Confusión".

La Confederación de Iglesias Evangélicas del Río de la Plata

(SELP) Celebraron su Asamblea General los días 18 y 19 de abril. En ella se trató los temas: "Cómo estimular el fervor religioso en nuestras iglesias" y "El ecumenismo en la Iglesia local." Ha reaparecido el boletín de la Confederación, "Unidad Cristiana", con un número especial dedicado a las reuniones de Toronto y Cuba del año pasado.

"Reflexiones de un Pastor en la Francia Ocupada"

(SELP) Es el título de un nuevo folleto por Henri Roser, pastor francés - actualmente al frente de una iglesia en París- que dentro de poco visitará América. Estará en Chile en la primera quincena de abril; en la Argentina del 15 de abril al 8 de mayo; en el Uruguay del 9 al 22 de mayo; en el Brazil del 24 de mayo al 10 de junio. Son estas fechas aproximadas. La gira es organizada por la Fraternidad de Reconciliación, entidad que imprime el folleto mencionado más arriba y que va precedido por un esbozo biográfico del distinguido visitante escrito por Nevin Sayre.

MENSAJE

Por TOMAS

La autoridad como que se c
crisis de nuestra historia, los
ritu en los banquetes oficial
club nocturno, en las diversi
cuenta de que estamos baila
pozos de sangre derra
frías mo

Jesús no vino al mundo a escribir libros, ni a fundar colegios, ni a establecer un imperio físico, ni a fundar escuelas filosóficas, pero sí vino a traer luz al mundo.

Los libros son tesoro de los pueblos. Las comunidades cristianas reconocen el valor de la cultura y la propagan por medio de la literatura y de agencias educativas. Los cristianos no despreciamos las grandezas nacionales si éstas han de tener el mejor uso para los más altos lgros de la humanidad. Como investigadores siempre debemos situarnos a la altura de San Pablo, examinándolo todo y reteniendo lo bueno. Somos admiradores de los filósofos, de los científicos y de los grandes artistas que dan brillo al mundo. En modo alguno deseamos menospreciar sus luces ni ignorar el bien que por ellos ha recibido la humanidad, pero no está demas que afirmemos que son los filósofos los hombres de ciencia y los artistas los que llevan la muerte y el espanto a Corea; fueron ellos los causantes de las grandes guerras en los siglos pasados y en el presente siglo.

Cristo es Dios.

La luz de Cristo es la base para la evangelización del mundo. El conflicto del cristianismo con el paganismo, con el materialismo, con el racionalismo, y el presente comunismo es una lucha entre la luz y las tinieblas. Para disipar esas tinieblas se hace necesario que llevemos el Evangelio a los cuatro cabos de la tierra. En este siglo de tinieblas se hace necesario y urgente que cada cristiano dé su testimonio sobre la luz de Cristo.

La pasión misionera de Adonirán Judson, de William Carey, de David Livingston y de otros próceres de la evangelización mundial no tiene otra explicación mundial que llevar la luz de Cristo a los diversos continentes del mundo. Cuando el gran médico británico Livingston llevó la luz de Cristo hasta el mismo centro de Africa, la luz en las tinieblas resplandeció.

Un pensador Hindú leyó el libro de Bryce LAS DEMOCRACIAS MODERNAS, y luego de leerlo se expresó de este modo: "Después de todo, la democracia es solo un ideal, y ese ideal no se realizará hasta que el Reino de Dios no llegue a la tierra tal y como lo es en el cielo".

La luz de Cristo no es esencialmente para el Asia, el Africa, Australia o la América del Sur. Es para todo el mundo, ya que hay los mismo paganismo en Europa y Norte América como en los demás continentes del globo. Estados Unidos está generalmente reconocida como una nación Cristiana. Sin embargo, el último censo nacional de 1950 arroja una población de 150 millones de habitantes. De éstos, solamente 50 millones están en comunión con iglesias cristianas. ¿Y quién garantiza que sean cristianos todos? Las tinieblas y las sombras del pecado se manifiestan en todos los hemisferios. La luz de Cristo es capaz de disipar todas esas sombras para traer al mundo un nuevo orden y mayores eseperanzas de redención. Al decir del gran Stanley Jones, hoy no existen naciones cristianas. Existen en todas partes individuos cristianos y grupos de cristianos, pero colectivamente ninguna nación ha recibido la luz de Cristo. El mundo está solamente parcialmente alumbrado.

Al referirse al Salvador Lucas expresa que nos visitó de lo alto el Oriente para dar luz a los que habitan en tinieblas y en sombra de muerte. Luc. 1:78-79. Aunque Zacarías abrió sus labios para referirse a su hijo Juan el Bautista, fué lleno del Espíritu Santo que se refirió a Jesús el Salvador de su pueblo. Luz para los que habitan en tinieblas. Esa era la situación de la raza humana antes de Jesús venir al mundo. La humanidad se sentaba en tinieblas. Cuando la luz llegó al mundo la humanidad estaba entumecida, llena de frío y de frivolidad. La vida había perdido sus legítimas proporciones. El dolor se consideraba como la ira de dioses ofendidos. La muerte como la derrota decisiva, el aguijón invencible. Si se quiere saber cómo vivía el mundo antiguo basta con leer los capítulos 1 y 2 de la Epístola de San Pablo a los Romanos. Las lumbreras del mundo se habían apagado. En las tinieblas antiguas el mundo perdió sus afectos y entró en un período de postración y de anemia espiritual. Se careció de simpatías hacia el hombre; se des-

S DE LUZ

RIO RAMOS.

, y en medio de la más seria
res buscan expansión de espí-
rivados, en el cabaret y en el
e diversos géneros, sin darnos
ebiendo y comiendo sobre los
or nuestros hijos en las
de Corea.

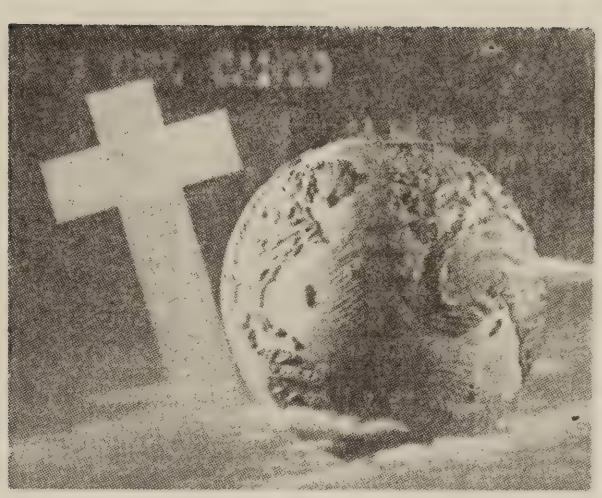

conoció la actitud de convivencia y de buena vecindad. La mujer era desestimada de sus valores. El niño era cosa secundaria.

Pero la luz que vino de Oriente trajo una nueva aurora, lanzó sus destellos luminosos sobre el pesebre y se realizó una segunda creación. Fué desde el pesebre hasta el día de hoy que la luz suplantó a las tinieblas. Toda la vida de Jesús ha sido un ministerio de luz. Un ministerio de luz eterna. Desde Octavio César hasta nuestros día la luz de Cristo ha iluminado al mundo con igual resplandor. Esa luz ha guiado el sendero de muchas generaciones. Jesús es quien nos da la paz, pero antes de recibir paz, debemos recibir su luz. A través de su luz es que vemos los cosas tales y como son. Por esa luz el mundo se quita su careta y diferencia lo engañoso de lo verdadero, lo justo de lo injusto, lo sensato de lo fatuo, lo bueno de lo malo. Esa luz hace claridad en los secretos más íntimos del alma. Nos hace ver nuestra propia flaqueza de nuestro hermano. Y nos hace ver al Padre Celestial que perdona nuestros pecados. Jesús se proclama a sí mismo como la luz del mundo. Esa luz, como la luz solar, vino para ofrecernos vida, y vida en abundancia Juan nos indica que "A lo suyo vino, y los suyos no le recibieron". Su pueblo mostró una enorme miopía espiritual y por eso lo rechazó. Gran parte del mundo actual sigue mostrándose miope ante la luz esplendente del Salvador. Al mundo actual le hace falta la visión de David quien al dar gloria a Dios exclamó: "Porque tu eres mi lámpara, Oh Jehová: Jehová dá luz a mis tinieblas" (II Sam. 22:29) Uno de los amigos de Job, Bilda Suhita, dijo: "La luz de los impíos será apagada y no resplandecerá la centella de fuego. La luz se oscurecerá en su tienda, y apagárase sobre él su lámpara". (Job. 18:5,6) Y Eliú, otro de los consoladores del profeta mártir se expresó así: "Debajo de todos los cielos lo dirige y su luz hasta los fines de la tierra". (Job. 37:3).

El profeta David, al manifestar su gran confianza en Dios exclamó: "Jehová es mi luz y mi salvación" (Sal. 27:1)

La condenación que sufre hoy el mundo se debe a las tinieblas en que vive ese mismo mundo. El mundo está en tinieblas por el rechazo que ha hecho del Cristo. "El que cree en él, no es condenado; mas el que no cree, ya es condenado, porque no creyó en nombre del unigénito de Dios. Y esta es la condenación: porque la luz vino al mundo, y los hombres amaron más las tinieblas que la luz; porque sus obras eran malas. Porque todo aquel que hace lo malo, aborrece la luz y no viene a la luz, porque sus obras no sean redarguidas. Más el que obra verdad, viene a la luz, para que sus abras sean manifestadas que son hechas de Dios" (Juan 3:19-21)

Puerto Rico, como fracción de este mundo en pecados, está también rodeado de tinieblas. Como parte integral del universo, no está exento de la revuelta, ni del crimen ni de la inseguridad. Los cosas sucedidas durante los últimos meses de 1950 y los primeros del 1951 son reveladores de que hay densas nubes sobre nuestro suelo puertorriqueño. No se manifesta aquí satisfacción de espíritu ni en los que gobiernan ni en los gobernados, ni entre los que se llaman libres en las calles ni presos en los cadalsos del Estado. Se siente un vacío, queda una gran laguna que nos separa de la calma y de la felicidad. Se manifiestan resentimientos, odios, falta de confianza entre los hombres. La autoridad como que se cimbrea, y en medio de la más seria crisis de

(Sigue en la página 9, Col. 2)

La Situación de los Protestantes en la España Franquista de Hoy

(SELP) El Concilio Mundial de Iglesias en Ginebra, Suiza, publicó un resumen de la situación de los protestantes en la España de hoy, apoyada en informaciones verídicas y fácilmente verificables. Al hacerlo, explica, no lo hace movido por un espíritu de polémicas contra algún grupo determinado o en contra de alguna potencia. Lo mueve el deseo de mantener informados a los hombres y mujeres que sienten una preocupación por la libertad de la conciencia humana y porque cree que no debe callar cuando se atenta contra la libertad espiritual de algún grupo religioso.

De dicho resumen entresacamos los siguientes datos:

Después de transcurrir once años desde la terminación de la Guerra Civil, hay veintitres comunidades protestantes que todavía están esperanvicios religiosos.
do el permiso para reanudar sus ser-

—Se niega a los protestantees el derecho de casarse si no se someten a la ceremonia respectiva de la Iglesia Católica, la cual no se lleva acabo si no se abjuran de su fe.

—Algunas atuoridades locales prohiben o limitan los servicios fúnebres en los cementerios civiles, y se han dado casos en que hasta se prohibe a los protestantes enterrar a sus deudos en dichos cementerios o en algún otro lugar apropiado.

—Se prohibe cualquiera reunión de evangélicos fuera de los locales que tienen la licencias respectivas del gobierno. Es imposible conseguir nuevos permisos para abrir los nuevos locales, los que son una verdadera necesidad en las actuales circunstancias.

—Los protestantes son perseguidos atentando contra su carácter como tales y contra sus propiedades, acusándolos de "secta maldita y estéril".

—Circulan por las calles de las principales ciudades folletos difamatorios conteniendo frases como estas: "Los estudiantes universitarios españoles de hoy tenemos plena conciencia de ser los herederos del espíritu inquisitorial. No nos contentaremos con meras palabras, porque la Santa Inquisición no se satisfizo tampoco de ellas, habiendo recibido la orden divina de vigilar porque en España se conservara la verdadera fe." "Actuaremos en diversas maneras usando la violencia si es necesario... El mundo entero nos acusará en vano de oscurantismo, de barbarie o de fanatismo. No cejaremos... Porque nuestro orgullo consiste precisamente en esto: poseemos la verdad y somos intransigentes para conservarla... Preferimos las piras brutales de los inquisidores a la tolerancia liberal. Ni un sólo paso hacia la herejía."

Tales frases amenazadoras culminaron en actos de violentos durante el período 1947-48. Verdaderas pandillas invadieron algunos lugares donde se celebraban cultos; rompieron puertas, ventanas y púlpitos; destruyeron Biblias y algunos otros libros, y al menos de dos casos hirieron a algunos de los fieles.

Se calcula que hoy día el uno por ciento de la población de España es protestante. Esta minoría no goza de libertad de conciencia que Franco

proclamó a los periodistas en el mes de agosto de 1946 "que las iglesias protestantes siguen funcionando libremente en los mismos lugares de España donde funcionaron bajo otros regímenes. "La religión católica, apostólica y romana es la religión oficial del país con exclusión de cualquiera otra.

Ninguna Iglesia protestante puede poner ningún anuncio exterior en sus templos porque ellos se considera como propaganda que está prohibida por el Estado.

—La Biblia o cualquiera otra clase de literatura religiosa evangélica, no puede circular en España. En 1950 se le confiscó a la Sociedad Bíblica en Madrid la cantidad de 100,000 Biblias, las cuales nunca le han regresado.

—Es obligatoria la enseñanza de la religión católica para todos los alumnos a ese credo religioso.

—No se concede ningún permiso para abrir escuelas evangélicas.

—Todos, católicos o no, tienen la obligación de arrodillarse al paso de una procesión.

—Los protestantes no tienen ninguna garantía en cuanto a seguridad de empleo por empresas privadas o del Estado, ni en cuanto a comprar, rentar o edificar.

—Por la radio, por medio de cartas pastorales y desde el púlpito, se hace una campaña sistemática en contra del movimiento evangélico. Desde el cardenal Segura, arzobispo de Sevilla, hasta los sacerdotes de aldea, todos contribuyen a crear esta atmósfera de odio en contra de los evangélicos.

—La posición doctrinal estricta aprobada por el clero español, se resume en esta palabras de F. Cavalli, sacerdote jesuíta: "En un Estado donde la mayoría del pueblo es católico, la Iglesia pide que no se conceda existencia legal al error, y que si existen minorías religiosas, tendrán una existencia de facto únicamente,

—España es el único país de Europa donde todavía la Iglesia Católica Romana gobierna con un absolutismo medieval.

Persecución contra Evangélicos en República de Colombia

(SELP) Con título a cinco columnas, "Un pastor protestante norteamericano asesinado en los Llanos hace varios días", "El Tiempo", de Bogotá, narra la tragedia de Oscar P. Smith, misionero pentecostal.

El pastor Smith llegó a Colombia en 1939. Fundó dos iglesias y dos escuelas en Zetaquira y Miraflores. Como fuera atacado y herido por el racaudador de rentas de la localidad, se trasladó a los Llanos y, como medida de seguridad, envió a Estados Unidos a su esposa e hipita. Siguieron las molestias por parte de las autoridades locales, hasta que hace pocos días llegó la noticia que el pastor Smith fué asesinado.

El consulado de los Estados Unidos dirigió una nota a la cancillería en la cual se solicita la investigación del caso. Esta ha pedido, a su vez, al Ministerio de Justicia,la designación de un juez especial con el fin

(Sigue en la página 16, Col. 3)

JUVENTUD EVANGELICA DEL SUR SE REUNIO EN SANTA ISABEL

El 16 de abril el templo de la Iglesia Evangélica Unida de Santa Isabel se vió invadido por una entusiasta y alegre tropa de jóvenes cristianos procedentes de las distintas sociedades de jóvenes que componen la Convención de Sociedades de Jóvenes Evangélicos del Distrito Sur de Puerto Rico. El Programa dió comienzo con el himno "Despliegue el Cristiano su Santa Bandera", siguiéndole un servicio devocional a cargo de la sociedad de Salinas. Con frases breves pero amables y sentidas nos dió la benvenida un miembro de la sociedad local, contestando a tan cariñoso saludo un miembro de la Unión Bautista de Guayama. Después de la organización de la asamblea pasamos a la parte más inspiradora del programa: El Festival de Coros. Seis conjuntos corales compuestos por lo más granado de nuestras sociedades nos hicieron vivir momentos de intenso regocijo espiritual al interpretar bellísimas melodías evangélicas que arrancaron exclamaciones de admiración y aplauso a los convencionistas. Participaron en este desfile coral las siguientes sociedades y grupos: Coro Interdenominacional de Ponce, Sociedad Metodista de Ponce, Sociedad Bautista de Ponce, Sociedad Evangélica Unida de Santa Isabel, Sociedad Evangélica Unida de Arús y Sociedad Evangélica Unida de la Calle Unión de Ponce. Un jurado seleccionado por el presidente Rdo. José Alberto Torres juzgó que el coro de la Sociedad Bautista de Ponce había impresionado más, aunque reconoció que todos lo habían hecho "muy bien" Merece especial mención la parte del programa "Minuto Artístico", en la que tuvimos el privilegio y placer de deleitarnos con la declamación de poesías, cánticos de himnos especiales a cargo de las siguientes miembros de la Convención: Srta. Maximina Carrasquillo de Salinas, Fredy Negrón de Guayama (Bautista), Delia Vargas de Adjuntas, Margarita Jiménez y Wilfrido Jiménez de Ponce, y un grupo compuestos por las hermanas Bocachica de la Iglesia Metodista de Ponce y otra joven de la misma iglesia cuyo nombre lamentamos no recordar.

Por la noche se llevó a cabo la clausura de la asamblea con un gran servicio en el que el Rdo. Juan V. Galdamez, evangelista guatemalteco, pronunció un elocuentísimo sermón. Un coro de más de 60 voces nos ob-

sequió con preciosos himnos durante este servicio.

Los estandartes de coooperación y sacrificio fueron otorgados la las sociedades de Coamo y Rubias, respectivamente.

La nueva directiva de la Convención quedó constituída como sigue: Presidenta, Loida Lahoz; Vice-Presidente, Eliezer Morales; Secretaria-Tesorera, Lydia Cruz; Vocales: Fiolina Bocachica, Luis Quesada y Juan Guilbe; Historiador : Juan Ortíz Bermejo; Consejero: Rdo. Jesús M. Amaro.

Felicitamos a la directiva anterior por la labor desplegada para que fuera posible la celebración de una Convención tan gloriosa. Expresamos nuestra gratitud a la sociedad de Santa Isabel, a su pastor y a todos los que hicieron tan agradable nuestra visita a tan simpática población.

El día 12 de octubre próximo nos espera Arroyo. Allá nos veremos si Dios nos lo concede.

Juan Ortíz Bermejo

Juventud Presbiteriana de Arecibo Elige Directiva

Después de un corto devocional dirigido por la Moderadora saliente se procedió a nombrar la Nueva Directiva de Jóvenes Presbiterianos de Arecibo, quedando compuesta de la siguiente manera: Moderador, Edgar Sierra; Secretaria, Esperanza Ares; Tesorera, Carmín Bonilla; Presidente de Fe y Vida, Mabel Fernández; Presidente de Evangelismo, Luisito Toro; Presidente de Mayordomía, Annie Rodríguez; Presidente de Compañerismo, Nilsa M. Cortés; Consejeros, Sra. J. Toro, Sra. R. Bonilla, Sra. D. Rentas y el Sr. P. P. Castro.

Mabel Fernández
Moderadora Saliente

Expresión de Gratitud

Deseo expresar mi eterna gratitud a los miembros de la Iglesia Evangélica Unida de Fajardo, a su digno pastor, compañeros de trabajo, instituciones y demás personas que en una forma u otra estuvieron identificados con nosotros en nuestro dolor, con motivo de la muerte de mi adorada abuelita Casimira.

El Señor les bendiga a todos,
Petra Martínez Vázquez

Rdo. Juan Bidot Impulsa Escuela de Verano

El Rdo. Juan Bidot ha autorizado la siguiente circular relacionada con las escuelas de verano en las iglesias presbiterianas.

"Como usted sabrá, este año se celebra el Cincuentenario de las Escuelas de verano de la Iglesia en toda la nación americana. Todos los pastores y superintendentes de escuelas bíblicas han recibido de la Junta de Educación Cristiana material sobre esta celebración. La Escuela de Verano es parte integrante del programa de Educación Cristiana de la Iglesia. Se ha probado que una escuela de verano bien organizada y dirigida provee más horas de instrucción cristiana que lo que el niño promedio recibe en todo un año en la escuela dominical.

Por estas dos razones de peso es que creo que la mejor manera de celebrar en nuestro Presbiterio el Jubileo de Oro de la Escuela de Verano es que cada una de nuestras 44 iglesias presbiterianas celebre por lo menos una escuela de verano.

Llevaremos a cabo, como de costumbre, tres institutos para preparar los maestros de estas escuelas de verano en las siguientes fechas:

Aguadilla Higüey, sábado 12 de mayo, desde las 9 A. M. Marina Mayagüez, sábado 19 de mayo, desde las 9 A. M. Seminario Evangélico, Río Piedras, sábado 26 de mayo, 9 A. M. Interdenominacional para la zona metropolitana.

El siguiente será el programa:

5:00—9:15 Servicio Devocional.

9:15 10:00 Las Escuelas de Verano en P. R., Rdo. S. Bernard.

10—10:15 La Música y el Canto en la Escuela de Verano, Rdo. Samuel J. Vélez

10:45—11:15 Curso para Primarios en la Escuela de Verano, "La Iglesia", Srtas. Hilda Marrero y Bárbara Burkholder

11:15 12:00 Discusión general de problemas y dificultades.

12:00 ALMUERZO FRATERNAL

1:00 P. M. El trabajo Manual en las Escuelas de Verano, Sra. Eduarda D. de Pérez y Srta. Luz Marchany.

Esperamos que todas nuestras iglesias estén haciendo los preparativos pertinentes para celebrar este año la mejor escuela de verano. Use los materiales repartidos. Pida más si necesita.

No deje de enviar sus maestros a los institutos.

Fraternalmente,
Juan Bidot

Seminario Evangélico Ofrece Dormitorios para Universitarios Evangélicos

El Dr. Florencio Sáez, presidente del Seminario Evangélico nos envía para su publicación el siguiente aviso:

Por la presente deseamos informarles que durante el curso de verano de la Universidad de Puerto Rico **el Seminario ofrece por el término que dure este curso, cabida en nuestros dormitorios a estudiantes evangélicos por la suma de $20.00.** Es nuestro deseo que un número de los estudiantes que asisten a la sesión de verano de la Universidad, y que pertenecen a las iglesias evangélicas de Puerto Rico, tengan un sitio cómodo en el verano. Nuestro dormitorio les ofrece cama y todas las demás comodidades que damos a nuestros estudiantes regulares por la mínima suma ya indicada. Los que se hospeden aquí en el Seminario podrán tomar sus comidas en restoranes y casas de hospedaje de esta comunidad.

Suplicamos a nuestros obreros de toda la isla dar información a sus iglesias, a fin de que llegue al conocimiento de todos los interesados esta oportunidad que se les ofrece, de modo que puedan solicitar acomodo a tiempo antes que agoten las camas de que disponemos.

Recuerde que son sólo $20.00 por las 6 semanas que dure el curso de verano por el uso de cama, ropa de cama, agua, luz y un sitio acogedor que se presta para el estudio, tranquilidad y aprovechamiento.

Sólo contamos con cama y espacio para 34 estudiantes y aceptaremos los primeros que soliciten. El pago es por adelantado.

Puede dirigir su solicitud acompañada del importe o traer el importe y entregarlo cuando ocupe la habitación que se le asigne; al Seminario Evangélico, Apartado 426, Río Piedras.

Dándoles la gracias anticipadas por el favor de dar esta información a sus lectores.

Florencio Sáez, Presidente

Capilla metodista en el Bo. Esperanza de Vieques dedicada a la memoria del Rdo. Leonardo Molinary Laboy. Pastorea la congregación el Rdo. J. Ayala

Viequenses Visitan a Culebra en Jira Deportiva

El viernes 6 de abril visitaron la isla de Culebra treinta y un (31) jóvenes de la iglesia metodista de Vieques acompañados por los Rdos. John K. Vincent, Ariel Curet Cuevas y el director de la campaña de deportes en Vieques señor José A. Barreras.

Con motivo de esta visita se celebraron cuatro (4) juegos de Volley bal y soft bali siendo ganadores por empate ambos equipos.

A pesar de la oposición romana con el propósito de sembrar la confusión con su acostumbrada propaganda mas de doscientas (200) asistieron a nuestros actos. Por primera vez en la isla de Culebra los jóvenes metodistas de Vieques y Culebras se deleitaron jugando con grande entusiasmo, bajo las luces brillantes de nuestra cancha metodista que ya está terminada.

SERVICIO MATUTINO

El sabado a las 5:00 A.M. se celebró un servcio matutino. Este servicio fué de gran provecho por lo reverente y sereno, aun cuando el número que asistió era más de cincuenta. Los himnos que cantamos fueron aceptados aun por los católicos que abrieron sus puertas para darnos las gracias. Terminamos en la capilla con un servicio de adoración.

DESPEDIDA

A las 2:00 de la tarde del sabado la Fraternidad de Jóvenes Metodistas de Culebras celebró un servicio de despedida a los jóvenes de Vieques. Las Srtas. Ana Huggins, Lucía Encarnación y el joven Ismael Huggins se quedaron hasta el martes que partieron en la lancha. Estos actos han dejado una honda impresión en nuestros jóvenes y se sienten mas llenos de gozo y nuestra iglesia va creciendo en número y en espíritu del Señor. **Rdo. Felix C. Parrilla**

Nuevos Presbiterianos en Ensenada

El día 28 de abril de 1951 se efectuó en el templo presbiteriano de Ensenada la ceremonia de entrega de los certificados de membresía a los nuevos miembros de la congregación.

La Sociedad de Jóvenes Presbiterianos de Guánica dirigió los oficios devocionales. Además representaron un corto drama relacionado con el motivo del acto.

La parte social del prógrama la auspició la sociedad local.

Los nuevos miembros de la iglesia son: Regino Megil, Josefa González, Rubén Matos, Daniel González, Carmen L. Vega, Angel Megil, María Toro, Rosa J. Caraballo, Samuel Ramos, María A. Ramos, Nérida Nazario y José A. Quiñones.

William Toro, Corresp.
Rdo. Herminio L. Pérez, Pastor

Iglesia Presbiteriana de Manhattan en Campaña Evangelística

Con motivo de la celebración de su aniversario la Iglesia Presbiteriana de Manhattan—512 Oeste de la calle 172 en Nueva York, pastoreada por el Rdo. Herminio L. Pérez, auspició una serie de actos evangelísticos cuyo programa publicamos a continuación.

Domingo 22 de abril

2:00 P. M. Escuela Bíblica
3:00 P. M. Servicio de Adoración Mensaje por el Rdo. Gamaliel Ortíz, Estudiante Avanzado de la Universidad de Columbia, Cantó nuestra Masa Coral.

Lunes 23 de abril—8:00 P. M.

Cinta Parlante: "El Joven Rico". Mensaje por el Rdo. Arturo López, pastor de la Tercera Iglesia Bautista. Antemas por la Masa Coral de dicha Iglesia.

Martes 24 de abril—8:00 P. M.

Cinta parlante "La Conversión de San Mateo".
Mensaje por el Rdo. Rafael Cotto Ortíz, Pastor de la Iglesia Discípulos de Cristo. Antemas por la Masa Coral de dicha Iglesia. Dirigió la Srta. Ruth Sery.

Miércoles 25 de abril—8:00 P. M.

Cinta Silente a colores en torno al Brasil.
Mensaje por el Rdo. Luis Rosario Nieves, pastor de la Iglesia Evangélica Unida. Antemas Corales por el Orfeón de esta Iglesia.

Jueves 26 de abril—8:00 P. M.

Cinta Silente en colores sobre la obra Misionera en Pto. Rico. Mensaje por el Rdo. José Martínez, pastor de la Segunda Iglesia Evangélica Española. Cantó la Masa Coral de esta Iglesia bajo la dirección del profesor Máximo Etzio, graduado de la Academia Santa Cecilia en Roma.

Viernes 27 de abril—8:00 P. M.

Cinta parlante ilustrada: "La Obra en Cuba". Mensaje por el Rdo. Herminio Quiroga, pastor de la Segunda Iglesia Bautista y su Coro.

Sábado 28—8:00 P. M.

Cinta Parlante. Predicó el Rdo. Gildo Sánchez. Cantó nuestro Coro.

Domingo 29—2:00 P. M.

Día especial de Aniversario.
Cinta Parlante, "El Cristiano y su Iglesia".
Historia de la Iglesia por el Rdo. Hermino L. Pérez.
Mensaje: Rdo: Edicer N. Rodríguez, Pastor de la Primera Iglesia Evangélica Española. Antemas litúrgicos por la Masa Coral de dicha Iglesia bajo la dirección de la profesora Miss La Force. Ofrenda Especial de Aniversario. Social y Ceremonia del Bizcocho simbólico de Aniversario.

Fraternalmente,
(El Consistorio)

Campo Misionero de Guzmán Arriba

El día 5 de abril de 1951 el Comité de Cooperación pastoral de las Iglesias Bautistas de Puerto Rico y la Junta Directiva de la Convención, compuesta por el Presidente de la Convención de las iglesias Bautistas de Puerto Rico, Rdo. Erasmo M. Bernier y el misionero General de la Misión Bautista en Puerto Rico, Rdo. A. F. Webber y el Vicepresidente de la Convención el Rdo. José D. Camacho y otros hermanos más nos visitaron en ese día en el campo misionero donde tuvimos un día glorioso de gran avivamiento cristiano y un estudio en las labores del campo misionero que fueron de gran utilidad para la obra del Señor Jesús. Esperamos que se sigan repitiendo esas tan agradables visitas.

Continuamos con el poderoso en la palabra del Señor, el Rdo. Erasmo M. Bernier, en un campaña que empezó el 19 de abril y terminó el 22 del mismo con un rotundo éxito y una gran ganancia de almas para el Señor; 18 profesiones de fe fué el balance de esa campaña. Empezamos la campaña en el espacioso y bello hogar del hoy nuestro hermano en Cristo el Sr. Don Francisco Robles, donde él con toda la familia fueron entregados al al Señor.

Los demás servicios fueron llenos de poder y muchas almas fueron ganadas para Dios. Que Dios nos siga bendiciendo para que ese campo pueda ser todo del Señor.

Dámaso Estrada Delgado, Pastor.

Construirán Centro de Cultura Cristiana en Guayanilla

Con motivo de la celebración de su aniversario la Iglesia Evangélica Unida envia lo siguiente:

INVITAMOS a todos los CRISTIANOS de Guayanilla y pueblos limítrofes, a celebrar con nosotros las fiestas de ANIVERSARIO.

La Iglesia Evangélica de este pueblo cumplió cuarentisiete años de vida. Que en la opinión de muchos cristianos de este pueblo "han sido de gran valía en la formación espirituaal y moral del pueblo de Guayanilla". "La Iglesia Evangélica es muy necesaria y debemos sostenerla" me decía otro cristiano de aquí, que no visita regularmente nuestros CULTOS A DIOS.

Al entrar en una nueva etapa de vida les anunciamos la construcción de un CENTRO DE CULTURA CRISTIANA.

Con el cual, nos—proponemos—ayudar la niñez y juventud que se levantan ajenas de Dios y del prójimo.

Este año, al cumplir nuestra IGLESIA EVANGELICA CUARENTISIETE AÑOS de vida, hemos traído a ocupar nuestro púlpito sagrado a los más grandes oradores sagrados del Evangelio en Puerto Rico. Figuras prominentes de la cristiandad nos visitarán. Esta campaña fué precursora de progresos sin iguales.

La edificación de nuestro NUEVO TEMPLO se acerca.

Pronto tendremos nuestra nueva Iglesia Evangélica.

Cien nuevas vidas queremos para el Señor; las buscaremos. "Dios quiere vidas que se rindan a El, como se rindió el HIJO PRODIGO a los pies

de su padre.

La primera semana de abril, la dedicamos a la ORACION en el Templo; la segunda semana fué de Servicios Evangelísticos en los HOGARES y AIRE LIBRE en los diferentes barrios.

Tuvimos como predicadores los reverendos doctor Angel Archilla Cabrera de Mayaguez. El domingo 22 de abril a las 7:30 P. M. Reputado como uno de los mejores oradores de Evangélicos de Latinoamérica. El Lunes 23 de abril estará grey.....¿..?... El Martes 24 predicó el Rdo. Erasmo Seda, de San Germán. Sceretario Permanente del Presbierio de P. R.. Orador , sagrado prominente. Pastor de renombre. El Miercoles 25 ocupó el púlpito el doctor Edward G. Seel, presidente del Instituto Politécnico. Habló a la Iglesia y a los CABALLEROS DE ESTE PUEBLO. El doctor Seel es un misionero de la Iglesia Presbiteriana. El Jueves 26 "GRAN DIA DE ANIVERSARIO". Dos atracciones. El Sermón estuvo a crago del Rdo. Angel M. Mergal; y la presentación de la MASA CORAL del Instituto Politécnico.

Hombres Bautistas de Ponce Eligieron Directiva

Los caballeros de la Primera Iglesia Bautista de Ponce se reunieron recientemente con el propósito de elegir la nueva directiva de su sociedad local la cual quedó finalmente constituida de la manera siguiente: Presidente, Adán Báez; Vicepresidente, Adolfo Cintrón; Secretario, Amalio Rentas; Vocales, Rdo. Gregorio Bermúdez, Anacleto de Jesús Arroyo, Luis Rodríguez, Consejero: Erasmo M. Bernier.

William S. Rodríguez
Corresponsal

Discípulos de Cristo Necesitan Templo en Puerto Nuevo

Ultimamentehem os tomado una serie de retratos de la escuela biblica para mostrar la incomodidad en el desarrollo del trabajo en la casa que usamos para los servicios. Estas fotografías ya estan en nuestra Junta en Estados Unidos. Esperamos que nos han de ayudar a conseguir

De izquierda a derecha los nuevos ministros metodistas recientemente ordenados en Vieques: Rdos. Santiago Sáez, Angel M. Arús y Ariel Curet.

nuestro templo en el curso de un tiempo cercano.

La Iglesia sigue desarrollando su programa de actividades con la ayuda efectiva de su liderato. Bajo la dirección del Rdo. Rafael Ocasio y el concurso de la congregación, estamos realizando una serie de actividades en pro del proyecto único de la Iglesia, la nueva Capilla. Es esta la necesidad urgente del momento, ya que no tenemos sitio donde congregarnos.

Durante el período navideño, como no teníamos un local adecuado donde congregarnos para dar un programa de navidad, nos dedicamos a tener servicios de carácter social en los distintos hogares de los miembros de nuestra Iglesia. Visitamos durante esos días los hogares de las siguientes familias: De Ennio Belén Trujillo; Don Domingo Díaz; Dña. Antonia Santos; Luis F. Quiñones; Don José Rosa; Dña. Berta Reyes; Luis A. Rivera y Pedro José Pérez. Tuvimos un servicio especial en el hogar de Medelicia, donde se grabó en discos la plática y varios himnos y oraciones, para mandarlos a su esposo destacado en Corea.

Durante la semana de aniversario que celebramos la última semana de febrero, tuvimos con nosotros varios predicadores, entre ellos los siguientes: Lcdo. Hipólito Marcano; Rdo. Miguel Limardo; Vicente Ortiz; Dr. Diógenes Martínez y Esposa; Cayetano Hernández; Carmen Miranda; Rdo. Lastra, de la Cruzada Evangélica.

Durante la semana santa preparamos un programa en el cual participaron todos los miembros de la Iglesia, unos en coro, otros dirigiendo los devocionales y otros predicando. Los siguientes hermanos hablaron durante la semana: Don Julio García, Don Domingo Díaz, Ennio Belén, Luis F. Quiñonez y Luis A. Rivera. Todos ellos trajeron muy interesantes mensajes a la congregación. Fué ésta, una semana llena de ricas bendiciones para la Iglesia.

Las damas estan trabajando con gran entusiasmo en distintas actividades de su sociedad y visitando distintos hogares. Todas ellas son entusiastas. La responsabilidad de la dirección está sobre las siguientes damas: Doña Lila Molinary de Alayón, consejera; Margot Córdova —Pres.; Doña Emilia Vda. de Ocasio—Vice—Pres.; Delia Rivera—secretaria, Dña. Berta Reyes, tesorera; Dña. Pepita Cabaña de Rodríguez y Doña Mercedes Alonso, vocales.

La Iglesia ha recibido unos cuantos regalos durante los últimos meses. Un precioso paño con el salmo 23, regalo de Dña. Lila Molinary de Alayón; otro paño, de Lidia de Acevedo; otro de Doña Pelita Cabaña, y otro de Doña. Crucita Hernández de Acevedo. Dios premie el amor y cariño de estas hermanas por su Iglesia.

Hasta aquí, Dios nos ha estado ayudando, esperamos seguir merecendo su favor en el desarrollo de su Reino, en Puerto Nuevo.

La Unión Latinoamericana de Juventudes Evangélicas.

(SELP) Está estudiando los detalles relativos a su próximo congreso continental. En el mes de marzo se celebró en Buenos Aires una reunión en la que se concretaron importantes medidas relacionadas con la organización de la proyectada asamblea.

ESCUELA BIBLICA

Por Julia Torres Fernández.

DOMINGO 20 DE MAYO DE 1951.—TEMA: EL AVIVAMIENTO EN LA VIDA NACIONAL.

Lectura Devocional: Salmo 46.

Lectura Antifonal: 2° Reyes 18:1-7; Isaías 31:1-3.

Propósito: Demostrarnos cuán difícil es establecer la seguridad por medio de la fuerza militar antes que por la potencia espiritual.

Introducción: La historia del reino del sur, Judá, cubre un período de casi 350 años, de los cuales los primeros doscientos años corren paralelos a la historia de Israel. El Reinado del Sur estaba contaminado por los mismos males que afligían al Reino del Norte pero tuvo unos cuantos reyes, entre ellos Ezequías, que mantuvieron el mismo celo y espíritu de su padre David y ayudaron a revivir los valores espirituales durante su reinado. Nuestra lección de hoy trata de algunas de las cualidades del reinado de Ezequías y la relación que aquellas reformas tienen para con el tiempo actual.

I. **Ezequías, el Hombre.** 2° Reyes 18:1-2.

¿Qué relación hubo entre los antecedentes de Ezequías y su gobierno?

II. **Ezequías, el Reformador.** 2° Reyes 18:3-7.

¿Cuáles fueron las principales características del gobierno de Ezequías?

a. Desde el punto de vista político. b. Reforma religiosa. c. Confianza de Ezequías. d. "Jehová fué con él."

III. **Confiando en Dios.** Isaías 31:1-3.

¿En qué sentido probaron los sucesos posteriores en el reinado de Ezequías que es mejor poner la confianza en Dios?

a. Peligros de confiar en el hombre.

Lecturas Bíblicas para la Semana:

Lunes: Ezequías principia a reinar. 2° Reyes 18:1-8.

Martes: La fiesta de la Pascua. 2° Crón. 30:1-5, 21-22.

Miércoles: Jerusalem amenazado. 2° Reyes 18:26-35.

Jueves: La oración de Ezequías. 2° Reyes 19:14-19.

Viernes: Jerusalem libertado. 2° Reyes 19:32-37.

Sábado: La vida de Ezequías es prolongada. 2° Reyes 20:1-11.

Domingo: Dios puede ayudar. Isa. 31:4-9.

Texto Aureo: "Estad quietos y conoced que yo soy Dios: ensalzado he de ser entre las gentes, ensalzado seré en la tierra." Salmo 46:10.

DOMINGO 27 DE MAYO DE 1951.—TEMA: DIOS CASTIGA A SU PUEBLO.

Lectura Devocional: Salmo 137:1-6.

Lectura Antifonal: Jeremías 29:1, 4-14.

Propósito: Guiarnos a la comprensión de que aunque el pecado nos aleja de Dios y ocasiona el castigo, siempre hay lugar a la redención de parte de Jehová.

Introducción: Llegamos ahora a uno de los puntos importantes en la historia del pueblo judío— la cautividad en Babilonia. Como había sucedido antes en el caso de Israel, el pecado hizo que Judá fuera llevado cautivo. Judá, sin embargo, no habría de quedar para siempre fuera de la redención de Jehová. Jeremías amonestó a la nación a aceptar el castigo y esperar la libertad que habría de venir de parte de Dios mismo. La idolatría fué exterminada de la vida de la nación mientras ésta estaba en cautividad. A su debido tiempo Dios restauraría a los exiliados, o a sus hijos y los volvería a su tierra; mientras tanto Dios estaba cumpliendo sus planes en Babilonia.

I. **El hecho de la cautividad.** Jeremías 28:14. (No impreso). ¿Por qué fué llevado Judá cautivo a Babilonia?

a. El pecado. b. Resultado del pecado. c. Castigo.

II. **Setenta años de cautividad.** Jeremías 29: 4-7, 10. ¿Cómo habrían de planear su vida los judíos durante los 70 años de cautividad?

a. El cuidado del cuerpo. b. Planes para el futuro. c. Vida pública piadosa.

III. **Falsos profetas.** Jeremías 29: 8-10. ¿Cómo hemos de conocer a los falsos profetas?

a. Hablan engaño. b. Sueños. c. "No los envié."

IV. **Dios es sabio.** Jer. 29:11-14.

¿Qué deberemos reconocer en nuestras relaciones con Dios?

a. "Yo sé los pensamientos." b. "Me hallaréis." c. "Os haré volver."

Lecturas Bíblicas para la Semana

Lunes: Jerusalem rechaza la voz de Dios. 2ª Crónicas 36:11-16.

Martes: Ezequías capturado. 2° Reyes 25:3-7.

Miércoles: Jerusalem en ruinas. 2° Crónicas 36:17-21.

Jueves: Jeremías escribe a los cautivos. Jeremías 29:4-14.

Viernes: Aflicciones de los exiliados. Salmo 137.

Sábado: Promesas de restauración. Ezequiel 11:14-21.

Domingo: Un héroe en exilio. Daniel 1:8-16.

Texto Aureo: "Y me buscaréis y hallaréis, porque me buscaréis de todo corazón." Jeremías 29:13.

Iglesia Bautista de Mamey

El Señor nos ha bendecido en gran manera. Durante la Semana Santa tuvimos una gran campaña. Cada noche vinieron a escuchar la palabra de Dios un número bastante considerable de personas. Todas ellas para oír el sermón el cual nos gozábamos con la palabra inspiradora de estos hermanos.

Visita de la Sra. Webber:

El domingo de Resurrección nos visitó la Sra. Webber. Tuvimos una asistencia de 413 personas. Estamos agradecidos de Cristo por todo y más por las almas que han sido convertidas en esta campaña.

Fallecimiento:

El hermano Don Pilar Gonzalez quien fué miembro por varios años de la Iglesia fué a morar con el Señor. Este hermano pasó varios años enfermo pero no le quitó la fe en Cristo. Nos entristece su partida, pero al pensar que ha ido a vivir con el Señor eso cambia la tristeza en gozo.

Bodas:

El día 30 de marzo se unieron en los lazos matrimoniales la Srta. María Ofio con el joven Rafael Hernández. Ambos fueron miembros de la iglesia y pertenecientes a la sociedad de jóvenes.

La hermana María fué maestra de Escuela Bíblica. Los cónyuges han ido a establecer su hogar en la ciudad de Chicago.

Concierto de Organo en Comerío

El viernes 13 de los corrientes el Profesor Adolphus Williams dió un Concierto en el Salón de Actos Sociales de nuestro Templo. El local se llenó a toda capacidad de miembros de la Iglesia y amigos del pueblo adictos a la música clásica y religiosa. Todos los números impresionaron favorablemente a la enorme concurrencia a juzgar por los largos y cerrados aplausos que se producían al terminar cada parte. El organista mariposeó sus manos arrancando de la caja eufónica del instrumento frases y acordes musicales sublimes en la interpretación de su original composición EL HURACAN TROPICAL. Sus notas descriptivas recuerdan al gran Debussy dándonos la impresión de la formación del fenómeno; su desarrollo, su punto culminante hasta llegar a la bonanza. Tenemos que celebrar estos actos mas a menudo para cambiar el gusto musical vulgar de nuestro pueblo. Quiero dar las gracias al través de estas líneas al distinguido Profesor Williams por habernos honrado con su presencia y deleitado con la variada y bella música de su CONCIERTO.

Fraternalmente
Félix Encarnación Ramos

TUS PRUEBAS

Tus pruebas serán leves
Si en Cristo tu confías
Tus pruebas serán leves
Si a Cristo tu invocas.

No hay prueba en este mundo
Que no venza el Cristo Rey
Y tu serás dichoso
Confiando solo en El.

¿Por qué te desesperas
cuando llega el dolor?
¿Por qué son tantas penas
y tan grande el dolor?

Si en Cristo tienes todo
lo que cura el afán
Si solo en El confías
Tus pruebas pasarán.

Josefina Zaragoza.

(Viene de la página 5.)

se contagien con la plaga de la inactividad y la indiferencia. Hay que recordarles que los escaños vacíos cuestan más caros que aquellos que están ocupados por los fieles. No permita que los miembros inactivos de su iglesia perezcan. Inicie una cruzada par activarlos. El Señor así lo desea.

(Viene ed la página 9)

nuestra historia, y los hombres buscan expansión de espíritu en los banquetes oficiales y privados, en el cabaret y en el club nocturno, en las diversiones de diversos géneros, sin darnos cuenta de que estamos bailando, bebiendo y comiendo sobre los pozos de sangre derramada por nuestros hijos en las frías montañas de Corea. En nuestros vicios y pasiones de nueestros pecados sin recato y sin freno hemos ido más allá del paralelo 38, por lo cual vendrá sobre nosotros la mortal metralla del infierno con todas sus fatales consecuencias. Pero todo no está perdido. Aún existe la oportunidad para un mundo en crisi. Tenemos la luz de Cristo que aún resplandece en las tinieblas. Anunciemos a ese mundo, y hagamos pregón en Puerto Rico mismo, de que la luz de Jesús alumbrará el camino para procurarnos seguridad en este mundo y vida eterna en los benditos cielos de Jehová.

Deseamos que esta asamblea de nuestra Convención Bautista, usando como tema el texto de Juan 1:15, anuncie desde la Fortaleza hasta el último arrabal de nuestra amada tierra que: "La luz en las tinieblas resplandece, y que no se camine ás por las tinieblas, "porque el que anda en tinieblas, no sabe dónde va".

(Viene de la página 10)

de ir a Barranca de Upía, en los Llanos, a investigar el asesinato.

Esta información no ha sido corroborada por un corresponsal quien nos agrega que, como es sabido, desde hace tiempo han recrudecido en Colombia las persecuciones a los protestantes. Para citar los casos más recientes. Hace poco fué asesinado en Santander, el pastor adventista Navarro. En el poblado de Tauramena fueron asesinados tres evangélicos. Y la población de Nazareth, en Bolívar, de unos 800 habitantes, en su totalidad evangélicos, fué completamente destruída. Sacerdotes católicorromanos, según nueestro corresponsal, no son ajenos a muchos de estos hechos.

(Viene de la página 5)

dad depurarían en mucho los sentimientos y las actitudes de muchas mujeres que,— confesémoslo,—son madres por leyes puramente biológicas pero están muy lejos de serlo porque no satisfacen las demandas éticas y espirituales que pesan sobre ellas al ser llamadas al santo ministerio de la Maternidad. Ellas mismas verían la Maternidad como algo tan grande y tan sublime que sentirían en sí mismas un peso de gloria que las transformaría espiritualmente. Y sólo a este precio serían madres en verdad.

Vicente Mendoza

México, D. F.

25 de mayo de 1951

1085

Puerto Rico Evangélico

NA REVISTA CRISTIANA QUE DEBE LEERSE EN TODO HOGAR. SUSCRIBA A SUS AMISTADES

Iglesia Evangélica Española del Bronx

Esta nueva fachada del templo e la Iglesia Evangélica del Bronx, eñala lo que será dicho edificio una ez construída la planta de educa-ón religiosa que proveerá salón ropiado para la educación religio-, una capilla y un gran salón mnasio que a la vez se usará pa- actividades sociales.

El costo de esta obra será una versión combinada de la "New ork City Mission Society" y de la ngregación, respondiendo a las cesidades de esta iglesia. Han lo patrocinadores entusiastas de te proyecto la Srta. Ida H. But-, actual secretaria ejecutiva de rama femenil de la "City Mis-n" y el profesor Dr. Coe R. ellman.

En torno a este proyecto el pas- de la iglesia Rdo. Agustín Al-a hizo el siguiente comentario: s de imperiosa necesidad la cons-rcción de esta planta para edu-ación religiosa que ha de ofrecer s espacio y mejores facilidades a educación de los niños, la j-etud, si es que deseamos poner udamento de la iglesia del futu- n esta comunidad."

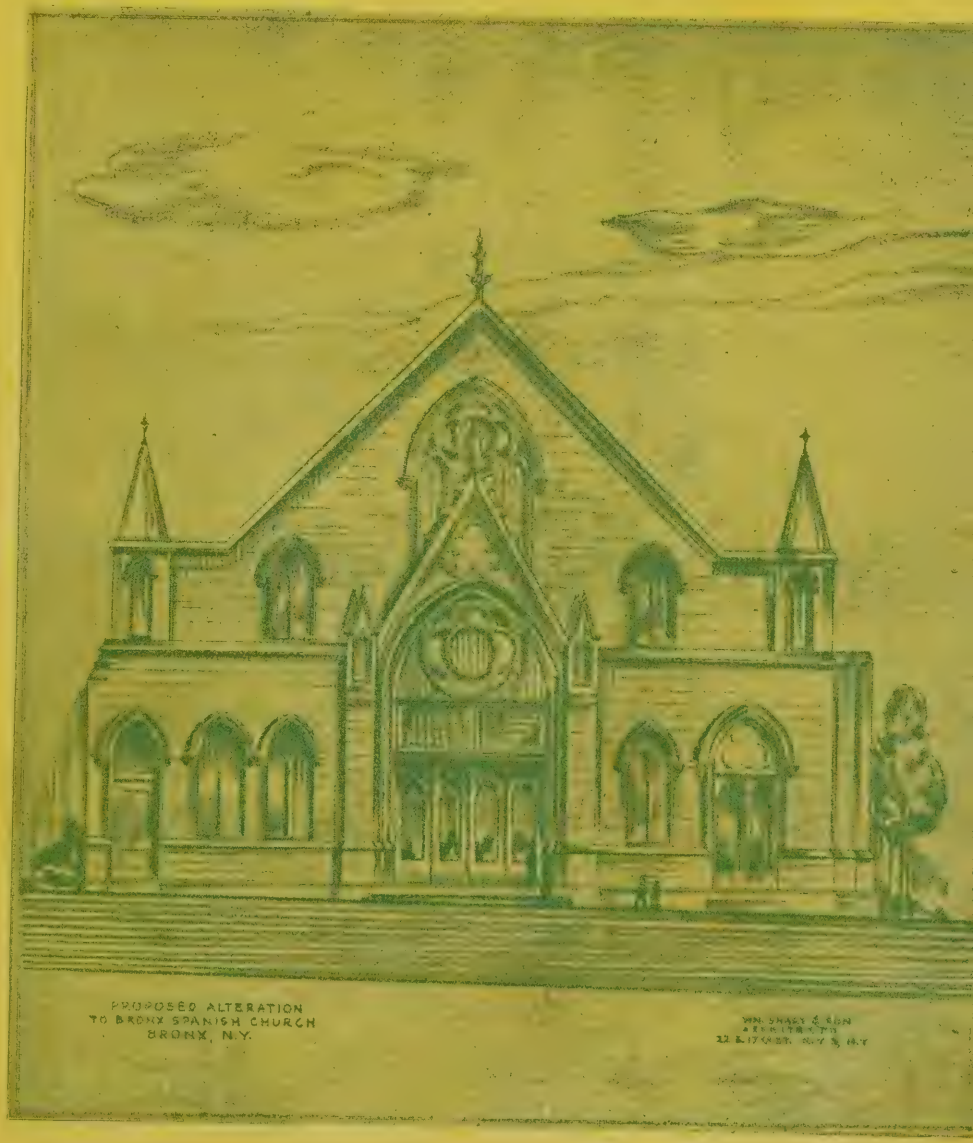

COMENTARIOS

La División de Educación de la Comunidad del Departamento de Instrucción publicó y distribuyó a fines del año pasado y sigue distribuyendo aún un llamado ALMANAQUE DEL PUEBLO, impreso con dinero del gobierno de Puerto Rico.

En esa publicación escolar se incluye una sección intitulada "SANTORAL, Santos de la Iglesia." Es la lista de todos los "Santos" de la Iglesia Católica, según el calendario eclesiástico de esa secta.

En la página 67 de ese mismo almanaque se publica la lista de los "SANTOS PATRONOS Y FECHA DE LA CELEBRACION DE SUS FIESTAS", santos y fiestas patronales de la Iglesia Católica.

Entendemos que en esa forma el Departamento de Instrucción hace propaganda sectaria a favor de la Iglesia Católica con los dineros y el tiempo del gobierno de Puerto Rico y de todos los contribuyentes.

Todo eso a pesar de la restricción legal que impone la Carta Orgánica y en vísperas de hacer la Constitución. Esos anuncios de "santorales y patrones' no auguran buenos presagios.

Un impreso de esa naturaleza estaría muy adecuado en una publicación católica, dedicada a informar a los feligreses de esa secta sobre las actividades de su año eclesiástico. Pero resulta muy privilegiada en una publicación del Departamento de Instrucción que en materia de religión tiene que mantener por ley una estricta neutralidad.

Los protestantes, que también somos contribuyentes que ayudamos a sostener ese Departamento, no tenemos santorales y si los tuviésemos seríamos los primeros en protestar de que el Departamento de Instrucción nos hiciera propaganda a nuestro favor.

Puerto Rico Evangélico

Jorge N. Cintrón, Director- Administrador
Rdo. Erasmo M. Bernier, Pres. Junta de Publicación.
Vicente Paradizo, Jefe de Talleres.

Año XXXIX — 25 de mayo de 1951 — Núm. 1085

Puerto Rico Evangélico es el órgano oficial de las denominaciones evangélicas, Bautista, Discípulos de Cristo, Metodista, Presbiteriana, Evangélica Unida de P. R. Se publica quincenalmente en los Talleres Puerto Rico Evangélico, Inc. Admitido como correspondencia de segunda clase en las oficinas del correo de Ponce, P. R., el día 10 de julio de 1912, de acuerdo con la ley del 8 de octubre de 1917. Afiliado a la Asociación de Iglesias Evangélicas de Puerto Rico.

Precio de Suscripción: Dentro de la Unión Postal, $1.00 al año. En los demás países, $1.50 al año. Pago adelantado.

Oficinas de la Dirección, Administración y Talleres Tipográficos radicadas en el edificio "Puerto Rico Evangélico", calle Comercio 89, Apartado de Correos 1707, Teléfono 723, Ponce, P. R.

CARTAS

Familia Cotto Reyes Expresa Gratitud

10 de mayo de 1951

Rev. Jorge N. Cintrón
Director P. R. E.
Ponce, Puerto Rico.

Estimado pastor:

Estas cortas líneas para expresar nuestro agradecimiento a todos los amigos y hermanos en la fe que en una forma u otra se unieron a nosotros en la pérdida de nuestro querido padre, Rev. Augusto Cotto Reyes.

Agradecemos mucho la cooperación de la Asociación de Ministros de San Juan de la cual el era secretario, Asociación de Iglesias Evangélicas, la iglesia Bautista de Río Piedras, ministerio de los Discípulos de Cristo, el Ministerio Luterano y a todos los ministros de las diferentes denominaciones de la isla que nos ofrecieron su cooperación. Al Dr. Williams del Seminario Evangélico y al Rev. Isidro Díaz López que estuvieron siempre a nuestro lado durante la enfermedad de mi padre.

Fraternalmente,

María J. Vda. Cotto Reyes y fa.
Rev. César Cotto Reyes y Fa.

Puerto Rico Evangélico en Corea

30 de abril de 1951
Seul, Corea.

Estimado Sr. Director:

Es ésta para hacerle saber que hasta acá en Corea llega la revista "Puerto Rico Evangélico". Con grande alegría leí una edición que me envió mi hermano desde Comerío la cual recibí ayer. Estaba deseoso de leerla. Espero continuar recibiéndola.

Exitos deseamos a dicha revista que tanto nos ayuda, mucho más a los que estamos en el frente de batalla, que no tenemos otra literatura religiosa, ni no religiosa.

Su hermano en Cristo,

Miguel Angel Rivera

Sirviendo a Nuestra Juventud

La Conferencia Interdenominacional de Jóvenes Evangélicos auspiciada por la Asociación de Iglesias Evangélicas de Puerto Rico se celebrará en los edificios de la Academia Bautista en Barranquitas durante los días comprendidos entre el 9 y el 14 de julio, bajo la dirección del Rdo. William Fred Santiago.

Recabamos de todas las congregaciones evangélicas de la Isla el respaldo para esta conferencia de jóvenes. Sugerimos que se les ofrezca la oportunidad de asistir a aquellos jóvenes que verdaderamente están interesados en prepararse mejor para servir en sus iglesias. Los que esperan estas actividades juveniles como una temporada apropiada para perturbar el orden y molestar en el programa de la conferencia es preferible que no asistan. Los que van con los mejores deseos de estudio y compañerismo tienen derecho a no ser perturbados. En el pasado de estas conferencias algunos "jóvenes problemas" han creado dificultades que deben evitarse.

Son muchos los jóvenes que habiendo aprobado los cuatro años de estudio de la Conferencia, hoy, ya profesionales en servicio activo, colaboran eficazmente en sus respectivas iglesias.

La Conferencia de Jóvenes Evangélicos tiene un sitio destacado en el avance del movimiento evangélico de Puerto Rico junto a las demás convenciones, conferencias, retiros e institutos juveniles, que con fines similares se celebran en las temporadas veraniegas.

Nuestras iglesias necesitan reclutar su juventud. Sorprende en algunas de ellas la ausencia de gente joven en las clases de candidatos y en las recepciones de miembros nuevos.

Las congregaciones y sus pastores no pueden asumir una actitud dogmática e intransigente frente a su juventud. No es la nuestra una tarea policíaca que produzca enconos y rebeldías. La iglesia y todo su personal están para servir con paciencia y esperanza.

El pastor debe saber que una juventud que estudia en la escuela superior, en las universidades y colegios y aquellos que fuera de las aulas luchan por mantenerse informados serán exigentes con él como predicador y consejero. Una generación de jóvenes alertas no puede ser satisfecha en sus necesidades espirituales con una predicación meramente emocional, vacía de un sólido contenido ideológico. Si la iglesia y sus líderes desperdician el privilegio de conducir a la juventud a Cristo mediante una dinámica participación en un programa que verdaderamente conduzca a la vida abundante no deben luego lamentarse de los jóvenes "que se van al mundo."

El Evangelio es eterno, la Iglesia ha venido para quedarse a pesar de las persecuciones, Cristo es la Roca inconmovible de todos los tiempos, pero cada generación tiene que buscar las contestaciones cristianas a los problemas de su tiempo. No es asunto de estar continuamente evocando nostálgicamente los tiempos de la Iglesia Primitiva. Es asunto de captar el espíritu heróico, sincero, invencible de los cristianos de aquella época para utilizarlo como levadura que sature toda la vida de hoy. El cristiano tiene que vivir con Cristo junto a su hora. Toda evasiva, teológica o emocional, nos aleja del Cristo Eterno que es el Cristo Contemporáneo.

La juventud de nuestro pueblo y de nuestras iglesias tiene profundas inquietudes espirituales que deben ser atendidas con algo más que un programa semanal. Todo el programa de nuestras congregaciones debe estar interesado en servir de la manera más adecuada a la generación juvenil que un día, ya mismo, debe tener participación gustosa en todo el avance de la iglesia.

Una vez más, exhortamos a nuestros muchachos a asistir a la Conferencia de Jóvenes Evangélicos y a las conferencias denominacionales con la noble aspiración de acercarse más y más a su Señor en un genuino espíritu de adoración y en una honrada búsqueda de la Verdad.

SINTESIS.....

Desde el 1° de octubre la suscripción anual a la revista "Puerto Rico Evangélico", costará $1.50 en Puerto Rico y $2.00 fuera de Puerto Rico. La Junta de Publicación así lo aprobó en su última reunión. El aumento constante en el precio del papel así lo requiere. Desde esa misma fecha la revista aparecerá con 20 páginas y la portada en diferentes colores.

El Seminario Evangélico de Puerto Rico celebró su graduación el viernes, 25 de mayo de 1951 siendo el orador el **Dr. Edward G. Seel**, presidente del Instituto Politécnico. Recibieron sus diplomas los seminaristas **Juan Emilio Acevedo, Luis B. Rivera, Tomás Vázquez, Domingo Rodríguez, Víctor Astacio, Josué López, Angel M. Arús, y Angel Luis Jaime.**—El **Dr. Angel M. Mergal y su esposa Margaret Z. de Mergal** parten pronto para Estados Unidos para continuar estudios postgraduados en teología e idiomas respectivamente. —La Iglesia Presbiteriana de Manhattan está levantando un Fondo Pro Templo.—Hacia Nueva York salió en gestiones oficiales el **Rdo. Aaron F. Webber.** —La Iglesia Evangélica Unida de la Calle Marina en Ponce celebra su 51 aniversario el 31 de mayo.—El **Rdo. Gildo Sánchez** será instalado como pastor de la Primera Iglesia Metodista de Ponce el 17 de junio. Sustituye al **Rdo. Jorge Richardson** quien se acogió a la jubilación después de 45 años de ministerio en las Iglesias Metodistas en Puerto Rico. Los pastores metodistas ofrecen un homenaje al Rdo. Richardson en Ponce el 31 de diciembre.—La Iglesia Presbiteriana en la Marina de Mayaguez ha iniciado una Campaña Financiera Para Construir un Salón de Actividades.—La Conferencia de Jóvenes Presbiterianos se celebrará en El Guacio desde el 26 hasta el 28 de julio.—La Asamblea Anual de la Asociación de Escuelas Bíblicas del Presbiterio de Puerto Rico se celebrará el 25 de julio.—El Seminario Teológico de los Defensores de la Fe celebró ejercicios de graduación el 18 de mayo por la noche. Fué el orador el **Dr. W. T. Watson**, presidente del Trinity College de Florida.—La Conferencia de Jóvenes Evangélicos se celebrará en los edificios de la Academia Bautista desde el 9 hasta el 14 de julio. Toda correspondencia diríjase al Director: **Rdo. W. Fred Santiago**, apartado 7513 Barrio Obrero, Santurce.—El Colegio Robinson de la Iglesia Metodista de Santurce celebró su graduación de Primer Grado el domingo, 27 de mayo a las nueve y media de la mañana en el templo metodista La Transfiguración radicado en la calle San Juan 662, esquina a la calle Carmen, parada 16½. Dirigió el acto el pastor Rdo. Benjamín Santana. Treinta alumnos recibieron sus diplomas.—La Escuela Superior Presbiteriana de Lajas celebra ejercicios de graduación en las noches del 29 y 31 de mayo de 1951, a las ocho P. M., en el templo presbiteriano y en los salones de la escuela respectivamente. En el servicio de Baccalaureate el sermón será pronunciado por el Rdo. Luis Angel Toro, Moderador del Presbiterio. En el programa de graduación entregará los diplomas el Rdo. Juan Bidot, Director de Educación Religiosa. 21 alumnos recibirán sus diplomas.—Las actividades de la semana de graduación del Seminario Evangélico fueron las siguientes: Miércoles, 23 de mayo, jira a la Playa de Luquillo; jueves, servicio de Baccalaureate; viernes, 25: Reunión de Graduados y Ex-alumnos a las dos de la tarde, Comida Fraternal a las 6 y ejercicios de graduación a las ocho de la noche. La himnología estuvo a cargo del Coro de la Iglesia Presbiteriana en Arecibo bajo la dirección del Rdo. Angel Luis Toro. Además de los seminaristas graduados mencionados antes en esta columna recibieron grados de Bachilleres en Teología los Rdos.. Salvador Bernard Rivera, Diego Rico Soltero y Luis Nieves, ministros presbiterianos en servicio activo.—El Rdo. Roberto Navarro, pastor de la Iglesia Bautista de Playa de Ponce se dirigía a Panamá, en el avión de la Pan American que perdió un motor en el mar en la mañana del miércoles, 23 de mayo. El avión pudo aterrizar a salvo en Losey Field en Juana Díaz. El Rdo. Navarro se dirigía a Panamá a donde ya se encuentra sirviendo como intérprete del Rdo. T. L. Osborn, en una campaña evangelística.—Se encuentra enfermo el Rdo. Valeriano Sotomayor de Añasco.—Ya pronto sale de las prensas de Puerto Rico Evangélico un cancionero para la juventud de las iglesias, para usarse en los programas recreativos.

INTER-NOS

Por ENEAS

EVANGELISMO Y EDUCACION

Las noticias evangélicas que leemos en la prensa evangélica y secular y las que escuchamos por la radio, junto a los informes estadísticos de las diferentes denominaciones evangélicas que trabajan en Puerto Rico indican una constante efervescencia evangelística. Rara es la congregación que por lo menos no celebra una campaña de visitación y predicación para reclutar nuevos prospectos o candidatos durante el año. Siempre son numerosas las almas que se entregan al Señor.

Pensamos que el mismo fervor y entusiasmo desplegado en la labor de reclutamiento hay que desplegarlo en la tarea de entrenamiento. Todo soldado antes de ser enviado al frente de combate recibe instrucciones y participa en maniobras y ensayos. El soldado de la cruz necesita ser instruido en las tácticas y estrategias del Reino de Dios. Desde el comienzo debe ser ben relacionado con el Libro de texto que ha de acompañarlo durante su enlistamiento que debe ser para toda la vida. El instructor del soldado debe conocer bien las materias cuya enseñanza se le confía. Las dudas, las inexactitudes, las lagunas crean desconfianza. A la lección teórica el instructor debe acompañar la habilidad del ejemplo.

Los que han de venir a ser miembros de nuestras iglesias evangélicas deben ser bien instruidos en las creencias fundamentales comunes a todos los evangélicos. Esa labor debe realizarse en tal forma que el miembro esté capacitado para dar razón de la esperanza que hay en él, que pueda decir con convicción por qué es evangélico.

Una iglesia descuidada en la educación de sus miembros los perderá con mucha facilidad. A veces nos consolamos diciendo que "se fué de nuevo al mundo". Cuando lo cierto es que nunca estuvo fuera. Hay que educarlos no para quitarlos del mundo sino para librarlos del mal. Es instrucción positiva basada en la Biblia, en la historia de la Iglesia Cristiana, en la historia de la denomi-

(Sigue en la página 17, Col. 1)

PARA TI JOVEN CRISTIANO

Por Virginia Vergés

¿Has estado en el huerto?

¿No te ví yo en el huerto con El? Cuando le hicieron esta pregunta a Pedro, él negó que había estado en el huerto, mas aún, dijo que no lo conocía.

¿Por qué hizo ésto Pedro? ¿Por que si estuvo en el huerto con El, ahora en el momento de prueba no estaba también con El?

Así hay muchos cristianos que se averguenzan de confesar que han estado junto a Jesús en sus momentos de oración, que han conocido el evangelio y que son miembros de una iglesia.

Quizás nosotros seamos de ese grupo. ¿Qué hacer si nos encontramos ante tal situación? ¿Arrepentirnos? ¿Empezar una nueva vida?

Volvamos al huerto. Estemos allí en íntima comunión con él. Ahora al salir de allí recordemos aquellas palabras del apóstol "No me averguenzo del Evangelio porque es potencia de Dios."

¿Es eso suficiente? Ahora que estamos dispuestos a confesar que estuvimos en el huerto, ¿qué hacer para derivar placer de esto? ¿Por qué no vamos por todo el mundo y predicamos el evangelio a toda criatura?

LO QUE SU IGLESIA NECESITA

* Tratados.
* Certificados de Miembros.
* Certificados de Matrimonio.
* Tarjetas individuales para Escuela Bíblica.
* Sobres Para Ofrendas.
* Boletines en Colores.
* Himnarios de Gloria.
* Registros de Matrimonios.
* Libretas de Actas para Escuela Bíblica.
* Invitaciones para Bodas.
* Cheques Impresos.
* Papel y Sobres.

Escriba a:
Puerto Rico Evangélico,
Ponce, P. R.

Poema.....

"Mantén Tu Fuego Ardiendo"

Por Francisco E. Estrello.

La senda se va haciendo impenetrable,
Es un velo de sombras el camino;
A tientas va el viajero persiguiendo
La ilusión que se fué y que ya no vino.....
¡Mantén tu fuego ardiendo!

La noche se echa ya por las veredas,
El silencio se tiende en los caminos,
Y hay todavía esperanzas rezagadas
Que en carrera agitada van volviendo.....
¡Mantén tu fuego ardiendo!

Hay tempestad arriba..... ni una estrella.....
Los senderos están resbaladizos;
No se distingue nada, ni una huella,
Y un viajero perdido va cayendo.....
¡Mantén tu fuego ardiendo!

Mira cómo el ideal padece frío,
La vida se ha enfermado de tinieblas;
Y ese mal de las sombras va envolviendo
Todo lo que es más bello, hermano mío.....
¡Mantén tu fuego ardiendo!

No te asuste la noche, la mañana
Vestirá luminosa en su alegría;
Pero en tanto la luz va esclareciendo,
¡Mantén tu fuego ardiendo!

Mantén tu fuego ardiendo.....
Defiéndelo del viento, ¡te lo apaga!
Cúbrelo de la lluvia, te lo ahoga!
Y mientras cuesta arriba vas subiendo
O cuesta abajo ya vas descendiendo,
¡Mantén, siempre mantén tu fuego ardiendo!.....

LA SOTANA OSADA

Por José M. Buesa García.

El autor de este trabajo, pese a su condición de periodista profesional colegiado y pese a que figura en el staff como del periódico como Reporter Especial fué dejado cesante a los tres días de haber publicado este trabajo. La Empresa alegó que la rebaja obedecía a economías. Nosotros sabemos que otra fué la razón. Actualmente trabaja en los Noticiero de la Cadena Musical Española C. M. C. M. W.) Radio Lavín) y como reporter suplente del periódico ALERTA.

"A nuestras manos ha llegado un manifiesto, firmado por Emilio Días y Ferrer, ex maestro de la Logia Masónica "Hacia la Luz" constituyente de la Gran Logia de Cuba de A. L. y A. M., con fecha del mes de marzo de este año. Lo hemos leído, hemos analizado su contenido y hemos meditado sobre su proyección admonitoria, contentiva de verdades pristinas. Voz de alerta que pretende imponerse a pesar de la algarabía reinante. Grito de atención para que los indiferentes sacudan la modorra y no se dejen fascinar por la encubierta contumacia de los que disimulan con mística hipocresía, sus garras de lobos rapaces. Copiamos del referido manifiesto algunos párrafos, porque ellos encierran la esencia de un problema que nos viene preocupando hondamente a los que vemos en cada sotana una amenaza en potencia, en cada claustro una interrogación abierta a todas las suposiciones, ninguna de las cuales es capaz de abrir un paréntesis de fe, de esperanza o de caridad, porque de sobra sabemos la osadía de estos modernos "levitas", capaces de volver a crucificar a Jesús y pedir la libertad de "Barrabás" si la oportunidad fuera propicia.

Atentos a las evoluciones y transformaciones que el paso del tiempo impone, la vuelta en redondo que el catolicismo ha dado en nuestro país no debe, no puede engañar a nadie; sin embargo, como si los cubanos de ahora fuera tan flacos de memoria que hubieran olvidado las glorias del ayer heroico "Nuestros gobernantes, juguetes fáciles del clero, de continuo aparecen en periódicos, en revistas y noticieros, rindiendo sumisión y pleitesía a todas aquellas cosas que dimanan de la iglesia católica, convertida ésta, para sonrojo nuestro y de nuestra historia, democrática y laica, en fácil presa de sus intereses, en detrimento de la personalidad de un pueblo y de su civismo".

"Y nuestra alarma se acrecenta al llegar a nuestro conocimiento, los enormes dispendios, las grandes sumas de dinero que por diversos conceptos nuestros gobernantes han venido entregando de diversas formas al Clero, sumas fabulosas, millones de pesos que han pasado del Tesoro Nacional a las ya bien repletas arcas de la Iglesia. Sin embargo según nuestras leyes, la Iglesia está separada del Estado."

"Ciertamente que el autor del manifiesto está bien inspirado y mejor informado, pero lo que tal vez olvidó el autor, es que mientras los gobernantes hacían esas "donaciones generosas" cientos de niños carecen de hogar, niños cubanos que no tienen más lecho que el suelo duro, más amparo que la protección de un portal, más misericordia que la que ellos mismos se procuran. Miles de pesos para iglesias y capillas, administrados por curas foráneos, sin más fin ni más objetivo que la necia vanidad que caracteriza a esta secta negadora de todos los principios cristianos, que emplea en la vestidura de sus príncipes una fortuna , mientras hay tanta miseria, tanto dolor, tanta tragedia en los lugares donde ellos pasean su púrpura aurífera, que más bien debiera simbolizar la sangre de las víctimas inmoladas por la inquisición que una jerarquía religiosa; antinomia afincada en la ignorancia o el fanatismo, toda vez que resulta una incongruencia estúpida que un señor cargado de riquezas, que levanta una copa de oro, predique a los feligreses la humildad o exhorte con voz altisonante, basándose en aquel pasaje donde el Nazareno le dice al joven rico que "reparta sus riquezas, tome su cruz y le siga".

"Y vemos cómo la inverecundia de "Su Eminencia el Cardenal Arteaga", acompañado de las autoridades, se permite la osadía de "Bendecir"—es decir, profanar según nuestro criterio, (y el vuestro también)—la Enseñanza Nacional. Esa bandera que tanta sangre costó derramar para que hoy ondee libremente al sol y al aire, queriéndonos tal vez hacer olvidar precisamente la Orden que él encabeza en Cuba, fué quizás la más grande opositora a nuestras aspiraciones de Independencia y Libertad. El, que creemos tan flaco de memoria para no recordar que nuestros libertadores todos, hubieron de luchar hasta morir, en contra de esa Institución, opositora por sistema, a todo lo que signifique progreso, libertad igualdad" pretendan hoy apoderarse de

"Como también profanación y burla es lanzar las campanas a vuelo por el nacimiento o la muerte de Martí, de Masó, de Agramonte, de Maceo, Carlos M. de Céspedes y tantos otros que harían interminable la lista, y que para orgullo de nuestra Nación "estaban excomulgados por la Iglesia Católica, Apostólica y Romana". Profanación y burla a nuestro pueblo y a nuestra Historia, un dardo hendido en lo más sensible de nuestros sentimientos, tener que soportar que "esos redentores de la humanidad" pretendan hoy apoderarse de la gloria de aquéllos y en su doblez y en su falsía, no reparen en rendir honores y misas a aquéllos que de estar vivos, continuarían repudiandolos como la peor plaga, el más grande azote de la Humanidad a través de todos los tiempos y en todos los pueblos". "Y si escarnio es tales actos, mayor lo vemos aún a nuestra enseña y a nuestra Patria, cuando los representantes de éstas, es decir, nuestros gobernanes, se hincan de rodillas ante aquéllos que no tienen ni el privilegio de ser cubanos, pues que rinden obediencia a Roma".

"Como podrán observar nuestros lectores, los párrafos del manifiesto los hemos intercalado entre nuestras

(Sigue en la página 17, ol. 3)

EL MENSAJE DE LAS PIEDRAS

Por Samuel J. Vélez Santiago.

La tierra de Palestina era muy pedregosa, y en la Biblia abundan las referencias a las piedras. Hemos tomado algunas de esas referencias y las hemos clasificado en relación a nuestra vida cristiana. Porque después de todo no vale la pena estudiar nada en la Biblia si no obtenemos algún beneficio práctico para nuestras vidas. Y la clasificación que hemos hecho es a base de lo que es constructivo y lo que no lo es, lo positivo y lo negativo, lo de edificación y lo destrucción, lo bueno y lo malo. Quizá podamos sumar los factores en cada lado y ver lo que somos en total.

Para empezar la lluvia de piedras, podemos decir si somos piedras que se hacen pan, o si somos pan que se hace piedra. Antes de empezar su ministerio Jesús sufrió la tentación de hacer que las piedras que estaban a su alrededor se hicieran pan ¡Piedras convertidas en pan! Lo que es duro e inútil para la conservación de la vida se puede convertir al toque del Maestro en sustancia suave y alimenticia. ¡Qué inmenso poder de Jesús que podía hacerlo! ¡Cómo lo vemos en incontables vidas, duras, insensibles, malvadas, como piedras, que son transformadas, renovadas, hechas pan, hechas blandas, hechas sensibles, redimidas! Pero por otro lado vemos pan hecho piedra. La referencia es a la pregunta de Jesús:

"¿Qué hombre hay de vosotros a quien si su hijo le pidiere pan le dará una piedra?" Si ello sucediera sería por demás trágico y desolador. El niño le pide pan al padre. El padre le da una piedra. Repulsivo ¿no? Cruel y horrendo corazón el del padre que así responda. Y sin embargo tan común en este género humano y en este siglo. Cuando la humanidad está necesitada de amor y comprensión se le da desprecio, odio, maltrato y crueldad. Todo crimen no es sino pan hecho piedra. Todo prejuicio y desprecio y odio en nuestro corazón no es sino pan hecho piedra. Toda injuria y calumnia y mentira y palabra áspera que sale de nuestra boca no es sino pan hecho piedra. Decidme vosotros, ¿sois piedras que pueden ser transformadas en pan por la mano de Jesús, o sois pan hecho piedra por la mano del diablo?

Decidme vosotros:

¿Sois piedras que pueden ser transformadas en pan por la mano de Jesús, o sois pan hecho piedra por la mano del diablo?

¿A quién dáis lo mejor de vuestras vidas, al mundo ó a Cristo?

¿Sois piedras almohadas que abren la puerta del cielo o sois piedras tumbas que cierran el poder divino?

Otra manera de considerar el asunto es observando el puesto de ornato que tenéis en esta vida. Sí, cada uno es una piedra preciosa ornamentando algo, y todo en la vida depende de qué es lo que se está ornamentando. Apocalipsis menciona la bestia, símbolo de la mundanalidad y el pecado; y la ciudad santa, la nueva Jerusalem, símbolo de la santidad y pureza de la vida religiosa. ¿Qué adornáis con vuestras vidas, las inmundicias de la carne o las riquezas del espíritu? ¿A quien dais lo mejor de vuestras vidas, al mundo o a Cristo? ¿A quien servís con vuestra inteligencia y talentos, a Belial o a Dios? ¿Qué pensamientos dominan vuestras mentes, los egoístas de este siglo o los altruístas del siglo venidero?

Y vuelven las piedras de la Biblia a clarificar aquí el pensamiento. Hubo una piedra-almohada y hubo una piedra-tapa. La piedra-tapa fué la que colocaron sobre la tumba de Jesús para taparla una vez depositado allí el cadáver del Maestro. La piedra-almohada fué la que usó Jacob en Betel, huyendo de su hogar, cuando le sorprendió la noche y hubo de dormir al aire libre. Recostado sobre aquella piedra soñó y tuvo la maravillosa visión de la escalera del cielo con los ángeles pasajeros y Dios presente. ¿Sois vosotros del tipo de personas a quienes las dificultades de la vida ponen a soñar con las cosas divinas, a quienes la dureza y problemas que les confrontan les abren las puertas a Dios, y las espinas del camino no son sino oportunidades de ampliar la visión espiritual? ¡Bienaventurados! ¡O sois por el contrario inmensas piedras que tratáis de ocultar las demostraciones del poder y de la realidad de Dios,como la piedra sobre la tumba pretendía ocultar el poder de la resurrección de Cristo? ¿Os acercáis a Dios en vuestras tribulaciones, o por el contrario os alejáis de El en vuestras dudas y falta de fe? ¿Sois piedras-almohadas que abren la puerta del cielo o sois piedras-tumbas que cierran el poder divino?

Cuando el pueblo hebreo cruzó el Jordán en víperas de la conquista de Canaán, Josué erigió doce piedras en Gilgal como monumento a la protección divina y símbolo del cruce milagroso del río. Aquellas piedras de Gilgal simbolizan el movimiento, el progreso y el avance en las relaciones con Dios. Pero hay otras piedras que simbolizan el retroceso en estas relaciones, y son las piedras del terreno donde cayó la semilla del sembrador, y creció la planta, pero se secó porque no tenía raíz, y no tuvo raíz porque las piedras se lo impidieron. Estas piedras simbolizan los obstáculos puestos al desarrollo de la vida religiosa. ¿Acaso vosotros sois piedras que marcan el paso victorioso de la fé y la marcha triunfal del espíritu, o sois pedregales que retardan y ahogan el crecimiento del Evangelio? Si esto está puesto en forma negativa, hagámoslo positivo con el mensaje de otras piedras: las piedras que usó David en su honda, y las piedras sostenidas orgullosamente por los fariseos que iban a apedrear a la mujer adúltera.

En las manos de David las piedras iban contra Goliat, símbolo de la maldad a quien era preciso destruir. En las manos de los fariseos las piedras iban contra la mujer pecadora, símbolo de la humanidad descarriada a

(Sigue en la página 17, Col. 2)

Centenario de la Sociedad Biblica en Austria

Durante el otoño pasado la Sociedad Bíblica Británica y Extranjera celebró el centenario de su labor en Austria. En su servicio de acción de gracias tenido en la iglesia protestante más grande de Viena, el obispo Berggrav, Primado de Noruega, predicó a una congregación de más de mil personas La misma tarde se tuvo una reunión de aniversario en una gran sala de conciertos donde se congregaron unas dos mil personas contándose entre ellas las más altas autoridades de Viena.

Muy a pesar de la seria oposición de la Iglesia Católica desde que la Sociedad Bíblica inició sus labores en 1850, la circulación de las Sagradas Escrituras alcanzó el año pasado la cifra de 53,000 ejemplares.

La demanda de la Biblia es hoy más grande que nunca y los colportores de la Sociedad Bíblica tienen magníficas oportunidades para distribuirla a un pueblo que está más dispuesto que nunca a recibir el Evangelio.

Evangélicos Mejicanos Organizan Comité Defensa

El Comité Nacional Evangélico de Defensa de Méjico organizado recientemente tiene las siguientes finalidades:

a).— Defender la libertad religiosa de sus correligionarios que profesan fe evangélica en la República Mexicana, haciendo uso de todos los medios y recursos que la Ley pone a disposición de los ciudadanos mexicanos

b).— Intervenir en todos los casos de agresión a los individuos evangélicos por causa de su fe, exigiendo el castigo de los responsables, la restitución del imperio de la Ley y el otorgamiento de las garantías qu la misma establece en beneficio de quienes profesan la religión evangélica.

c).— En general intervenir para la represión de todos los actos que importen discriminación o atropello en perjuicio del Sector Evangélico del pueblo de México, ya provengan de particulares o de autoridades.

d).— Gestionar ante la Secretaría de Gobernación y de Bienes Nacioque se concedan los permisos que las organizaciones evangélicas han solicitado o en el futuro soliciten, para abrir locales al culto público de su respectiva fe religiosa.

e).— Gestionar asimismo que se mantengan abiertos al culto público de las agrupaciones evangélicas, aquellos inmuebles respecto de los cuales no exista una causa específica y legal para retirarlos del culto, y que sean devueltos para este fin los que han sido retirados del culto público por las autoridades.

f).— Solidarizarse moralmente con los evangélicos perseguidos de todo el mundo por actuar en defensa de la libertad religiosa.

g).— Prestar consejo y patrocinio legales a las Iglesias o Congregaciones Evangélicas para que su organización y actividad se ajusten a las leyes en vigor.

h).— Cualesquiera otros actos que tengan por objeto la obtención o realización de las finalidades especificadas en los anteriores incisos.

Evangelismo en Acción

Por todas partes del mundo se están llevando a cabo grandes movimientos evangelísticos con resultados sorprendentes. En Cuba, por ejemplo, se acaba de celebrar una campaña que tuvo auditorios de diez a quince mil personas en servicios al aire libre. No hubo templos capaces de contener a las multitudes de toda la Habana y Santiago, se multiplicaron las profesiones de fe. Sabemos que como resultados de una campaña semejante en Puerto Rico, más de 10,000 personas se han unido a la Iglesia en unas cuantas semanas. En los Estados Unidos las iglesias han visto aumentar su membresía. En 1949 el aumento alcanzó la cifra de dos millones y medio, y el año pasado hubo también un aumento de consideración. El Brasil es otro de los países donde el Evangelio se abre camino. Surgen nuevas iglesias constantemente en las áreas rurales del centro y del sur.

Persecución Continúa en Colombia

Colombia es uno de los países de la América Latina donde la persecución religiosa ha adquirido caracteres y proporciones más graves. Las autoridades locales están en su mayor parte bajo el dominio de los sacerdotes y casi todos los asesinatos de protestantes son por motivos religiosos y no políticos. Hace un año apenas se iniciaba un gran movimiento evangélico que iba ganando terreno el cual contaba con 335 misioneros y un buen número de obreros nacionales. Hoy prevalece una era de terrorismo . Miles de personas han perecido. 25 templos han sido incendiados y muchos más confiscados o destruidos de alguna manera. Las escuelas evangélicas han sido clausuradas y el terror se extiende por ciudades y aldeas. Los evangélicos han tenido que abandonar sus hogares y han tenido que esconderse para escapar de perecer. Los pastores han sido expulsados de sus iglesias y los centros misioneros cerrados por la policía. Libros evangélicos y Biblias son pasto de las llamas. Muchos de los misioneros también han sido asesinados. Pero la Iglesia continúa más viva que nunca y el número de los que creen en Cristo es sorprendente.

Dedicación de la Iglesia Metodista en la Habana

Teminada la campaña de evangelismo en Cuba, fué dedicada por los obispos Short y Harrell, la Iglesia Metodista Universitaria que se edifi-

có en la Habana con un costo de $150,000. Dicha Iglesia llenará una gran necesidad por lo que se refiere a los estudiantes universitarios evangélicos y a la obra de evangelización tan necesaria entre estudiantes de este tipo.

Grave Crisis para los Periódicos Religiosos en Méjico

Debido al alza injustificada en el precio del papel, alza que en lo que va del presente año ha pasado de un cien por ciento, la publicación de periódicos y libros es un problema que a todos alarma.

Por supuesto que la prensa secular y las casas editoras se enfrentan a la crisis con el simple aumento de precios de las publicaciones. La gente se rehusa por algún tiempo consumir estos artículos y después por mera necesidad se ve obligada a comprarlos al precio que se les exige.

No así nuestras publicaciones evangélicas. Los periódicos han subido tanto de precio que muy pocos son los que están en posibilidades de comprarlos. EL FARO que por mucho tiempo valía cinco centavos ejemplar, ahora se expende a treinta centavos con pérdidas para la Casa de Publicaciones.

Por lo tanto, en vista de esta crisis, hacemos un llamado a nuestros hermanos a que no sólo sostengan el número de suscritores, sino que aumenten en gran manera, para hacer frente a la crisis del precio del papel, aunque sea en parte. Lo mismo decimos respecto a EL FANAL y FARITO y demás publicaciones de la Casa Presbiteriana.

Se espera lealtad de parte de todos los presbiterianos y favorecedores en tiempos de crisis, como esta por la que atravesamos.

Los Evangélicos Chilenos Protestan

Los evangélicos chilenos han protestado por una nueva ley en materia de educación religiosa que se trata de poner en vigor. Mediante dicha ley la enseñanza de la religión católica es obligatoria en todas las escuelas del estado. Los evangélicos dicen, con razón, que un decreto semejante viola la libertad constitucional de conciencia y la separación entre la Iglesia y el Estado.

Iglesia Unida del Bronx dedicó Nuevo Templo

El domingo, 20 mayo de 1950 fué dedicado el amplio y cómodo templo de la Iglesia Unida del Bronx en un programa que comenzó a las tres de la tarde. Al mismo asistieron delega-

gaciones de todas las iglesias evangélicas de Nueva York.

El predicador visitante lo fué el eminente intelectual Dr. Juan A. Mackay, Rector del Seminario de Princeton.

En la música participó la banda del Ejército de Salvación, la gran concertista de Carnegie Hall, Srta. Flavia Acosta y el Coro de la Iglesia Unida, dirigido por el profesor Augusto Rodríguez, de la Universidad de P. R. Indudablemente fué un acto memorable para la colonia hispana.

Por la noche se celebró un concurrido servicio de recepción de 50 nuevos miembros. El Rdo. Gildo Sanchez, nuevo ministro de la Iglesia Metodista en Ponce, Puerto Rico, pronunció el que había de ser su último sermón en la ciudad de Nueva York durante esta temporada de sus estudios.

Informando los actos de dedicación del nuevo templo la Iglesia Unida del Bronx el gran diario puertorriqueño "El Mundo" publicó en una de sus ediciones dominicales un magnífico reportaje escrito por el Rdo. Benjamín Santana.

Metodistas de Jayuya en Avance Evangelístico

La Iglesia Metodista de Jayuya declaró el mes de abil su temporada de aniversario. La primera semana se dedicó a oración en el templo, la segunda a servicios en los hogares; la tercera a servicios al aire libre; la cuarta y última semana a los servicios de predicación en el templo. Ocuparon el púlpito durante esos días los Rdos. Félix Encarnación Ramos, Miguel Limardo, Enrique Plyler, Apolinario Cruz Sánchez los laicos Sra. Ledesma de Rivera y Don Juan Morales.

En la noche de aniversario Domingo 29 de abril el predicador lo fué el laico Sr. Juan Morales, participando en el canto y la música la Sra. Lutgarda de López y el Sr. Fernández. Nueve personas hicieron profesión de fe esa noche además de las veintiocho que fueron bautizadas.La campaña arrojó finalmente un balance de 38 profesiones de fe y 30 bautismos.

Instituto Politécnico Graduó 64 Bachilleres

En las históricas escaleras del Instituto Politécnico, se celebraron los ejercicios de la 25ª graduación del Curso de Artes Liberales de esta institución el miércoles 9 de mayo de 1951.

La invocación del acto fué expresada por el Rdo. Walter Hards. La Masa Coral bajo la dirección del Director Angel del Busto, interpretó "Bellísima Trigueña". El decano Raycond Smith anunció los honores y premios a ser conferidos.

El discurso de la ocasión lo pronunció el Dr. Ramón Mellado, decano de Administración de la Universidad de Puerto Rico, en torno al tema "La Interpretación del Conocimiento y la Conducta".

Después de la Masa Coral haber interpretado el himno "We Would Be Building", el decano Smith procedió a presentar los candidatos al grado de Bachiller en Artes, a quienes el Presidente Edward G. Seel les confirió el grado e hizo entrega de diplomas.

El Presidente de la clase graduanda, Sr. Orlando Nieves, pronunció palabras de despedida a nombre de sus compañeros.

Cantados los himnos del Colegio terminó el acto con la bendición pronunciada por el Dr. Robert H. Elliot.

IGLESIA EVANGELICA ESPAÑOLA DEL BRONX

Cumple 20 Años de Obra Misionera

Iglesia Evangélica Española de Bronx 5

En el año 1931 se comenzó en el condado del Bronx un trabajo misionero entre las familias de habla hispana. Poco más tarde, en el año 1934, este movimiento fué organizado por el Rdo. Manuel Figueroa, pastor de la Primera Iglesia Evangélica Española, auspiciada por la New York City Mission Society. Esta iglesia sitaba por entonces en el 141 al Oeste de la Calle 115. El consiguió interesar a un número considerable de personas, ayudado por varios hermanos residentes del condado.

Sociedad de Caballeros "Mensajeros del Maestro" en un Retiro.

"La Misión del Bronx", como fué llamada la obra en su comienzo, se reunió por primera vez en el hogar de los esposos José y Santia Pagán, y luego en otros, hasta que, habiendo aumentado el grupo, fué necesario conseguir un local apropiado. Por gestiones de la City Mission, en el año 1938 se consiguió el uso del templo Presbiteriano "Woodstock" (hoy "San Agustín"), situado en la Avenida Prospect y Calle 165. La Misión tenía derecho a los domingos por la tarde y en las noches de martes y jueves.

La Srta. Helen Conklin, misionera, vino a trabajar con la Misión del Bronx. A ella acreditamos la organización de la Sociedad de Damas "Círculo Dorcas" que a la vez incorporó a la Sociedad Internacional de Hijas e Hijos del Rey. Esta señorita que era también hábil organista nos ayudó a formar un Coro. Esta activa y eficaz obrera renunción en mayo de 1941.

Los caballeros también se organizaron en una sociedad llamada "Mensajeros del Maestro."

Este trabajo siguió prosperando y en buena armonía hasta que en el 10 de febrero de 1939 un grupo de hermanos tuvo a bien separarse de nuestra congregación y fué luego a formar parte, por un tiempo, de la Iglesia Independiente.

Después continuó la congregación bajo la dirección del Rdo. Edicer N. Rodríguez y del nunca olvidado Rdo. Doctor Juan Orts González. Luego vino a ayudar en la obra el Rdo. Miloslav Baloun, bajo cuya dirección hubo bastante progreso. En esa época se organizó una Sociedad de Esfuerzo Cristiano.

El día 22 de agosto de 1939 nos dejó el Rdo. Baloun para ir a continuar sus estudios en Dubuque, Iowa. En esa misma semana quedó la obra a cargo del Sr. Antonio Serrano. Fué entonces cuando el Rdo. Doctor Kenneth D. Miller, Ejecutivo de la City Mission, nos aseguró que debido a nuestro progreso él haría de esta Misión una iglesia organizada.

El día 16 de marzo de 1941 tuvimos el beneplácito de celebrar el Servicio de Inauguración como Iglesia Organizada, que llevaría por nombre "Iglesia Evangélica Española del Bronx." En esa ocasión quedó instalado como Pastor el Sr. Antonio Serrano. Este permaneció entre nosotros hasta septiembre del mismo año.

El día primero de julio de 1941 la Sra. Horace Bigelow, entonces Secretaria Ejecutiva del Ramo Femenil (Woman's Branch) de la City Mission, nos presentó nuestra nueva misionera, la Sra. Lina Andrés. Esta consagrada hermana fué una gran bendición para nuestra iglesia. A sus muchos talentos añadía el de ser una virtuosa del violín. Además de su intenso trabajo misionero, en el transcurso de su permanencia entre nosotros, presentó notables conciertos que añadieron mucho al conocimiento musical de nuestro grupo y nos ayudaron en diferentes empresas materiales. En junio de 1947 tuvimos la pena de ver a esta amada hermana separarse del grupo de obreros para ir a residir al Estado de Idaho, donde su esposo, el Rdo. Frederick Andrés, aceptó el pastorado de una iglesia.

Antes de continuar adelante, hemos de mencionar a nuestra muy querida hermana, la Sra. Tomasa Rodríguez. Desde el comienzo de la obra en el Bronx ha estado tra-

Rdo. Agus

Bronx, 796-800 East 156th Street, New York.

Congregación y "City Mission" construirán Planta para Educación Religiosa.—Se inicia era de Expansión Evangelística.

bajando muy activamente como Misionera voluntaria, sin hacer caso del frío, de la lluvia, y ni aún de las enfermedades. A ella debemos gran parte del éxito de este trabajo.

El día 26 de octubre de 1941, se nos concedió el privilegio de elegir nuestro pastor. El Rdo. Agustín C. Alvira fué electo por unanimidad e instalado como Pastor. Presidió el acto el Dr. Miller.

Bajo la dirección del nuevo pastor la iglesia fué reorganizada en todos sus departamentos y se inició una época de rápido progreso.

El pastor obtuvo la cooperación de la Srta. Lily Andújar (hoy Sra. Rogers) para la dirección del Coro. Esta brillante maestra, pianista y organista levantó la calidad del coro a un alto grado de eficiencia y ejecución artística. A ella debemos la posesión de un magnífico piano Steinway, que debido a sus gestiones se consiguió a un precio muy modesto. La exquisita pianista presentó un selectísimo concierto para la dedicación de este piano al servicio del Señor.

La Srta. Andújar presentó su renuncia a mediados del año 1945. Esta se hizo sentir entre aquellos que habían aprendido a amarla y apreciar sus talentos.

C. Alvira.

La idea de hacerse de un templo propio empezó a germinar en la congregación. En la noche del 23 de febrero de 1943, en la reunión de negocios de la Sociedad de Damas se recibió el primer óbolo a este propósito. La hermana María Teresa Santiago (hoy Sra. Torralva) presentó un donativo de cinco dólares, quedando así iniciado el Fondo Pro Templo. Este ejemplo animó a la Sociedad el hacer de éste su proyecto como fin principal de sus actividades. Desde entonces la Sociedad de Damas ha contribuído la mayor parte de los dineros donados al efecto. Otro proyecto de la Sociedad de Damas fué el siguiente: En los días 6 y 7 de junio de 1947 por convocación e iniciativa de la Sociedad de esta iglesia, se celebró una asamblea general de las Damas Evangélicas de Nueva York, en la cual quedó organizada la Asociación de Damas Evangélicas de Nueva York.

Ya que hemos mencionado el Fondo Pro Templo, haremos crédito a la Sociedad de Caballeros que, siguiendo el ejemplo de la Sociedad de Damas, dedicó sus actividades futuras a este efecto.

El notable crecimiento de la congregación, con la necesidad de extender sus actividades, además de la constante presión ejercida por la congregación "San Agustín", nos hizo ir pensando en salir del sitio que nos había alojado por más de seis años. La City Mission compró entonces para nosotros un edificio radicado en el 808 de la Avenida Forest. En diciembre de 1944 se estableció allí la oficina, la residencia del pastor y todas las actividades semanales de la iglesia. El servicio dominical se continuó celebrando en el templo San Agustín. Pero aún a eso hubo que renunciar y

VISTA DE LA CONGREGACION EN EL TEMPLO

se resolvió tener todas las reuniones en la Casa Comunal, como se le llamó al edificio de la Avenida Forest. El verano siguiente se organizó allí la primera Escuela Recreativa de Verano.

En la Casa Comunal se inició otra nueva era de orientación en el futuro de la Iglesia Evangélica Española del Bronx. La congregación aportó su más generosa ayuda y decidida cooperación en las reparaciones del edificio y se hizo responsable de los gastos de su mantenimiento. Tal actitud fué un exponente del espíritu de celo y responsabilidad de la congregación en los intereses del Reino de Dios.

En junio de 1945, la Srta. Ernestina Zaragoza vino a aumentar el número de obreros. Fué encargada de la secretaría y a la vez trabajar con los niños. La gran habilidad de esta señorita aunada a su perseverancia y exactitud ha

La Sociedad de Damas desde el principio de su organización, ha sido, y es, el grupo más activo de las organizaciones de esta iglesia. Como Sociedad, su fin inmediato es fomentar el ejercicio de las virtudes cristianas, y el desarrollar las potencialidades espirituales y habilidades prácticas de sus miembros para el establecimiento del Reino de Dios. Funciona admirablemente por medio de una Directiva, Comités y Departamentos sabiamente elegidos. Ofrece anualmente una ayuda substancial para amortizar nuestra obligación pro templo. Sostiene, en parte, un obrero nativo en Colombia, S. A., y mantiene un Comité de Socorro.

conducido el aspecto de archivos, correspondencia, y administración de la obra por un derrotero de perfección.

Ese mismo año el Sr. Russel E. Fossett se encargó de la dirección del Coro. Este siguió progresando bajo su hábil instrucción. El Sr. Fossett nos dejó en el año de 1947 para proseguir estudios avanzados. Le sustituyó la Srta. Frances Febus.

El Dr. Miller, viendo que la Casa Comunal resultaba muy pequeña, puso los ojos en la propiedad de la Iglesia Evangélica Luterana San Pablo. Dos años antes de terminarse la segunda guerra mundial, aseguró trato verbal con el Sr. Henry G. Waltemade para la compra-venta de dicho edificio.

La Junta de Oficiales se reunió presidida por el Pastor, estando presente el Dr. Miller y su Secretario de Campo, el Rdo. Doctor Coe R. Wellman. Los acuerdos tomados por ambas partes aparecen explicados en el Manifiesto que precede a esta historia.

(Sigue en la página 14)

GRUPO DE OBREROS: De izquierda a derecha: Srta. Ernestina Zaragoza, Sra. Pauline Daniels, Rdo. Agustín C. Alvira, Srta .Jane McCullough, Sra. Claudina Joubert.

JUNTA DE OFICIALES: De izquierda a derecha: (sentados) Sr. Santos Ramos, Rdo. Agustín C. Alvira, Sr. Guadalupe Ruiz. (De pié). Sr. Angel Fitzpatrick, Sr. Luis G. Quiñones, Sr. Arturo Rivera, Sr. Francisco Toro, Sr. Francisco Acosta, Sr. Néstor Sosa, Sr. Frank Rivera.

EL CORO DE LA IGLESIA: De izquierda a derecha: (sentados) Sra. María Rodiño, Srta. Socorro Rivera, Sra. María Rivera, Srta. Esperanza Rodiño, (de pié) Sr. Arturo Rivera-Hijo, Sra. Nilda Fitzpatrick, Sr. Angel F. Fitzpatrick, Srta. Consuelo Nieto, Srta. Domitila Guzmán, Sr. Gerardo Pou-Hijo, Srta. Priscila Morales, Sr. William Nieto, Sra. Crucita Ramos, Sr. Néstor Sosa, Sra. Claudina Joubert, Sr. Daniel Ojeda.

IGLESIA DE LA JUVENTUD.

(Viene de la página 12)

El día 18 de diciembre de 1945 se firmó el contrato de compra-venta de la propiedad a favor de la New York City Mission Society, por la suma de $37,500.00. Un mes antes de esta fecha se empezaron a celebrar los servicios del domingo en la tarde en el nuevo templo.

El mes de septiembre de 1946 fué señalado para la toma de posesión de la propiedad. El día 15 de ese mes se dedicó el templo de la Iglesia Evangélica Española del Bronx, New York para la gloria y servicio del Señor en esta comunidad.

Por primera ve en la historia de la New York City Mission Society una de sus organizaciones recibía un préstamo para la compra de un templo. Ello se debe a la clara visión, al gran interés y al espíritu creativo de nuestros buenos amigos, el Dr. Miller, el Dr. Wellman y la muy querida Srta. Button. Ello señala su buen deseo de encauzar y desarrollar la vida de los distintos grupos religiosos bajo su dirección por un sendero de acción responsable.

* * *

La congregación empezó a cumplir sus obligaciones en enero de 1946 con la suma de $2,000.00. En agosto de 1946, previa consulta con la City Mission, se instalaron dos plantas de calefacción de aceite para calentar la casa pastoral y el templo. Se hicieron otras mejoras de menor importancia y se reparó y pintó la casa pastoral, por la suma de $3,000.00, todo pagado con fondos de la congregación.

Una nueva etapa en el programa de la iglesia se inició con la toma de posesión del templo. Se organizó una sesión de Escuela Dominical y servicio de adoración en inglés (Young People's Church), en la mañana del domingo. Además se continuó con los servicios en inglés y español ya establecidos en la tarde.

Al hacerse esta adición al programa, la City Mission nos facilitó los becados. Entre ellos un estudiante del Seminario Teológico Union, para encargarse del servicio de la iglesia de los jóvenes y además trabajar con el grupo como sociedad.

También es digna de mencionar la amable y responsable Srta. Rita de

Escuela Dominical—Departamento Inglés, sección de la mañana.

El Círculo Dorcas en una actividad favorita—haciendo pasteles

Francisci. Ella cursó cuatro años de estudios en la Universidad de Nueva York, durante los cuales se identificó con nuestros niños y trabajó con gran celo y eficiencia.

La Srta. Ruth B. Tappan (hoy Sra. Bauer), fué otra de las becadas por la misión que vino a trabajor con nostros. Hija de padres misioneros, demostró su inteligente habilidad y la juventud. Ella fué nuestra primera Directora de Educación Religiosa, empezando oficialmente en septiembre de 1947. Introdujo innovaciones en el sistema de educación y organizó la Sociedad de Padres y Maestros de la Escuela Dominical. Al año de rendir magníficos servicios, renunció para contraer nupcias.

La Srta. Solesnir I Rivera vino de Puerto Rico en agosto de 1947 a invitación del Rdo. Alvira. Se le encargó el trabajo misionero de la iglesia y además se le facilitó estudios en la Universidad de Nueva York. También dirigió el coro por algún tiempo. Trabajó entre nosotros con gran entusiasmo y eficiencia. En noviembre de 1949 fué trasladada a la Primera Iglesia Evangélica Española.

La Srta. Hope C. Nansen empezó a darnos sus servicios como Directora de Educación Religiosa en junio de 1949. Esta señorita, poseyendo nuestro idioma y habiendo residido en Puerto Rico por algún tiempo, se identificó con toda la congregación. Organizó la sociedad de Jóvenes Hispanos de la cual fué la primera presidenta la Srta. Consuelo Nieto. La Srta. Nansen renunció para proseguir sus estudios.

La Sra. Claudina Joubert empezó a rendir sus servicios en diciembre de 1949. Esta consagrada y dispuesta hermana de nuestra congregación fué seleccionada por el pastor para atender el trabajo misionero. Entre sus talentos se destaca el musical, siendo autora de varios himnos y traductora de otros.

La Srta. Jane MacCullough empezó su trabajo con niños y jóvenes en septiembre de 1950. Ha desmostrado habilidad y celo cristiano como Directora de Educación Religiosa.

En el otoño del año 1948 se obtuvieron los servicios del Profesor organista, Sr. Carlos F. Newman. Este nuevo maestro volvió a levantar la ejecución artística del Coro y concentró sus esfuerzos en el canto "a capella." El profesor Newman renunció en el otoño del 1950.

A principios del año 1950, el coro se reorganizó como Sociedad, siendo elegida la Srta. Dolores Ricci como presidenta. Este grupo lleno de entusiasmo y celo cristiano ha llevado a cabo varias actividades.

También se formó el Comité de Música presidido por la Sra. Joubert. Este Comité consideró que algún día habría que reemplazar el muy antiguo órgano que la iglesia tiene en el presente. Inmediatamnte organizó y llevó a acabo un concierto pro órgano, en el cual destacados artistas graciosamente amenizaron el acto.

La Sra. Paulina Daniels, Maestra Organista, vino a dirigir el coro a fines de octubre de 1950. Con su maestría y delicadeza artística ha hecho uso del viejo órgano. Ello ha hecho cundir el entusiasmo, aumentando así la membresía del coro.

En mayo de 1950 se organizó el Comité Pro Templo bajo la presidencia de la consagrada y activa hermana Sra. Felicia Díaz. Este cuerpo, nominado por la Junta de Oficiales, inmediatamente formuló planes para promover fondos con el fin de pagar y sostener nuestra iglesia y sus futuros proyectos.

Es justicia que hagamos constar aquí la notable y nunca bien pagada labor de la hermana María Cristina González, cuyo cargo, desde varios años, es de mantener todas las dependencias y el equipo de la iglesia en buen estado de servicio.

También deseamos hacer mención honorífica de los hermanos laicos de la congregación que tan desinteresadamente han contribuido al desenvolvimiento de las actividades para la gloria de nuestro Señor y Maestro.

A ellos hemos añadido el grato recuerdo de todos aquellos pastores de Puerto Rico que se hicieron sentir parte de nosotros durante su permanencia en esta ciudad.

La vida de nuestra iglesia, especialmente en lo que concierne a educación religiosa y sus diferentes aspectos y actividades, necesita que se le provea de más espacio. A este fin, la City Mission, después de considerar nuestro programa y observar nuestro trabajo, ha decidido construir sobre nuestro templo una segunda planta. Han sido nuestros patrocinadores entusiastas en este proyecto

(Sigue en la página 17, Col. 1)

Dedicaron un Templo en el Barrio Sabana de Luquillo

La Iglesia Evangélica Unida en el Bo. Sabana de Luquillo, después de 14 años de labor evangelística ha logrado dedicar el nuevo templo en un interesante acto celebrado el día 13 de marzo de 1951.

El servicio de dedicación se celebró bajo los auspicios del Comité de Distrito de Humacao, dirigiéndo el Rdo. Serafín García. El predicador de la ocasión lo fué el Rdo. Angel Luis Jaime. La instalación del pastor y la Junta Prudencial estuvo a cargo del Rdo. Plácido Vázquez. En la ceremonia de dedicación del templo ofició el Rdo. Joseph Bevilacqua. La himnología estuvo a cargo del coro evangélico de Fajardo, bajo la dirección de la Srta. María Robles, y del coro local dirigido por el señor O. N. Green. Al piano estuvo la Sra. Ivan Chattan.

Es pastor de esta congregación el Sr. Gregorio Robles. Forman la Junta Prudencial los siguientes laicos: Celio Rosa, Jovita Robles, Bartola Ramírez, Carmelo Robles, Juan Rosa Ramírez, Agustín López y Petra García.

Celio Rosa.

La Sra. Leila Tossas Habló en la Iglesia Presbiteriana de Ensenada

El sabado 12 de mayo se efectuó un pasadía en la playa "Las Salinas", organizado por los jóvenes Irma Rosa Nieves y Celeste Pérez, de la Iglesia Presbiteriana de Ensenada recibiendo la cooperación de varias damas de nuestra iglesia.

El propósito de esta actividad social fué para despedir en una forma amena a nuestro puerido pastr quien partió hacia los Estados Unidos.

El domingo 13 de mayo celeramos el "Día de las Madres" en nuestra iglesia con dos programas especiales. Por la mañana en la Escuela Bíblica lágran fiesta para las madres. Nuestros niños le dedicaron un acto especial. Por la noche se celebró un solemne servicio en honor a las madres puertorriqueñas y en particular a la distinguida dama Da. Isabel Dalmáu de Acosta, madre ejemplar de Guánica. El mensaje para esta ocasión estuvo a cargode la Sra. Leila V. Tossas, ilustre educadora puertorriqueña, perteneciente a la División de Educación del Instituto Politécnico de Puerto Rico.

William Toro
Corresponsal

Primera Iglesia Bautista de Playa de Ponce

Se ausentan: Rumbo a la República de Costa Rica partieron el día 16 de marzo de 1951 los muy estimados hermanos Carlos Samuel Quiros y su amada esposa Digna G. de Quiros. Los esposos Quiros se proponían ingresar al Instituto Latinoamericano de San José con el fin de prepararse para el ministerio cristiano. La iglesia celebró un servicio muy emocionante de despedida y colmó de regalos a los hermanos el día antes de su partida.

Pocos días mas tarde se despidió de nosotros para unirse a su mamá en la ciudad de Nueva York, nuestra joven hermana Sara Robles.

También desde Nueva York salió con destino a San José con el mismo propósito que los hermanos Quiros, Dalila Puente, miembro de nuestra iglesia, pero residiendo desde hacía algun tiempo en la ciudad de los rascacielos. La iglesia se siente complacida en tener tan buen representación en tan acreditado centro de instrucción religiosa, porque sabe que de allí saldrán nuestros hermanos con una profunda convicción en sus creencias que están basadas en la Escritura.

UN HEREDERO:— La hermana María Boissen de Hernández obsequió a su esposo el querido hermano Efraín Hernández, con un bebe que responderá al nombre de su progenitor. El nacimiento del nuevo heredero tuvo lugar en la Clínica del Dr. Pila de Ponce, el 15 de marzo pasado.

Nuestros parabienes a los esposos Hernández Boissen.

Ramón Nazario
Corresponsal

Murió Manuel Barreto, Ex-alcalde de Mayaguez

El ex-alcalde de Mayaguez, señor Manuel Barreto, falleció el jueves 17 de mayo por la noche en su residencia en Hato Rey, víctima de pertinaz dolencia. Su cadáver fué trasladado a Arecibo, donde recibió cristiana sepultura, el viernes 18.

El señor Barreto vivía en Río Piedras desde hace varios meses, acom-

pañado de su familia. Desempeñaba un cargo en la Asociación de Maestros y fué líder distinguido del Magisterio desde la fundación de dicha Asociación.

Por muchos años, el Sr. Barreto, fué suscritor de nuestra revista. Nuestro más profundo pésame a la familia del extinto Sr. Barreto.

Falleció el Rdo. Augusto Cotto Reyes

El Rdo. Augusto Cotto Reyes pasó a morar con su Señor el lunes día siete de mayo de 1951, al cabo de un consagrado pastorado de cuarenta años. Cincuenta y ocho años de edad contaba al ser llamado a las mansiones eternas, habiendo empezado su ministerio a muy temprana edad.

El entierro del pastor Cotto Reyes tuvo lugar en Bayamón, celebrándose el servicio en la Iglesia de los Discípulos de Cristo en la calle de Comerío que pastorea en la actualidad el pastor Florentino Santana. Fué un acto de sencillo y hondo homenaje al siervo fiel que había peleado la buena batalla.

Acompañamos al pastor César Cotto en la hora de su pena, así como a los demás miembros de su cristiana familia. Fué el de todos ellos un bello testimonio de la fe que sostiene al creyente en las pruebas más fuertes. Son bienaventurados los que mueren en el Señor, y bienaventurados también los que viven en El.

Puerto Rico Evangélico expresa la más sincera condolencia de todo su personal por la muerte del compañero que tan amigo fué de esta Casa y quien dedicó su vida entera a la Causa del Evangelio.

INTER-NOS

(Viene de la página 4)

nación en particular sin sectarismos esteriles, y en las demandas y urgencias de la vida contemporánea. Hay que educar para una vida cristiana abundante, de tal manera que además de saber las cosas que no se deben hacer, el creyente también sepa las decisiones que debe hacer en cada momento.

(Viene de la página 15)

nuestra distinguida amiga, la Srta. Ida H. Button, la actual Secretaria Ejecutiva de la Rama Femenil de la City Mission y nuestro antiguo y probado amigo el Dr. Wellman.

Es propio que al celebrar su Décimo Aniversario de iglesia organizada, la Iglesia Evangélica Española del Bronx inicie otra era de expansión en la obra, de mayor responsabilidad para sus constituyentes. Tenemos fe en el triunfo de nuestro propósito, pues confiamos en el Señor y en el gran sentido de responsabilidad de cada hermano en el establecimiento del Reino de Dios.

(Viene de la página 7)

quien es preciso salvar. ¿Están vuestras vidas dirigidas positivamente hacia la extirpación del mal, como la piedra lisa de David, o están dirigidas hacia la continuación del mal, listas a arrojarse contra el prójimo, a considerar los pecados de los demás sin compasión ni perdón y sin considerar vuestro propio mal? ¿Acaso no debéis dirigir las piedras lisas de vuestra conciencia contra el Goliat del pecado de vuestros corazones en lugar de dirigir vuestra puntería al techado del vecino siendo vuestros techos de cristal? ¿Cómo seréis identificados?

Jesús pronuncia una furibunda condenación: "¡Cualquiera que escandalizare a alguno de estos pequeños que creen en mí, mejor le fuera que se le colgase al cuello una piedra de molino de asno y que se le anegase en lo profundo de la mar!" ¡Una piedra de molino de asno! ¿Será necesario poner una piedra así a tu cuello para identificarte? ¿O acaso no es más sabio, feliz e inteligente que seas identificado con esa piedrecita blanca que nos menciona Revelación, la piedrecita con un nombre nuevo escrito, el cual ninguno conoce sino aquel que lo recibe? Esa piedrecita blanca te identifica como uno de los redimidos. Esa piedrecita blanca, pequeña, secreta, sencilla, es mucho más valiosa que la enorme, pesada y condenatoria piedra de molino de asno. Y cada cual tiene que escoger una de las dos..¿Cual es?

Puede que seas una piedra muerta, una piedra que tenga grabada quizá la ley de Dios como la antigua ley mosaica grabada en piedra, sin valor alguno. Pero es mejor que seas una piedra viva, gloriosa, con la letra de Cristo grabada con el Espíritud del Dios vivo, siendo una casa espiritual y un sacerdocio santo. ¡Piedras vivas! Como el apóstol que por su fortaleza y posibilidades y potencia fué rebautizado de Cefas, Pedro. Y sobre todo, piedras vivas edificadas sobre la principal piedra del ángulo, sobre Cristo mismo, la Roca de la eternidad, la Piedra inconmovible de los siglos..

¡Ciertamente las piedras de la Biblia tienen un mensaje!

(Viene de la página 6)

divagaciones, porque nada podemos agregar a sus verdades terminantes. Saque el lector las consecuencias, medite y recuerde que en tiempos de Grau, casi al comienzo de su mandato funesto, a pesar de ser un santurrón, tuvo que proceder contra la "hermanita de la caridad" que en el reclusorio de Aldecoa, "asilo para menores" tenía una niña encerrada en el sótano a "pan y agua" por que era "muy rebelde"..Y como si fuera poco ¿quién no recuerda al "Padre Rogelio" de los Escolapios de Guanabacoa y sus aberraciones sexuales que lo llevaron a atropellar a un niño..? Y recientemente, ¿quién no recuerda al cura párroco de La Palma, el supuesto lugar de nacimiento del Mesías de la "Cubanidad" que despilfarró los dineros que beatíficamente donó el doctor Grau. Uno que con los dineros obtenidos para reparar la parroquia apunta a la "bolita", se compró refrigerador y juego de cuarto y otras lindezas por el estilo? ¿Precisan estas cosas comentario adicional..? ¡No! Todos sabemos, todos conocemos, todos estamos de acuerdo en que la sotana osada ha sido, es y será funesta para los pueblos..

Pero los gobernantes deben de recordar los preceptos Constitucionales y ajustarse a ellos, por respeto a la bandera, a la patria, a los ciudadanos no católicos y como homenaje de recordación, a los héroes caídos por la liberación nacional y cuya muerte festejó la iglesia católica echando a vuelo las campanas de los templos.."

Copiado y distribuído, con el permiso del autor, por el Concilio Cubano de Iglesias Evangélicas.
(Envío del Rdo. Raúl Fernández Ceballos).

ESCUELA BIBLICA

Por Julia Torres Fernández.

DOMINGO 3 DE JUNIO DE 1951.—RECONSTRUYENDO LAS RUINAS DE LA TIERRA.

Lectura Devocional: Salmo 126.

Lectura Antifonal: Esdras 1:2-3; 6:14-16; Nehemías 4:6; 8:1-3.

Propósito: Ayudarnos a considerar que el verdadero gozo viene por la fidelidad a Dios y la alegría de hacer Su voluntad.

Introducción: Nuestra lección de hoy principia con los acontecimientos ocurridos cincuenta años después de las profecías de Ezequiel y Jeremías en relación con la cautividad babilónica. Aún cuando los años pasaron y muchos murieron de entre los que tenían esperanzas de volver a Jerusalem, Dios cumplió su promesa a la nación. Estudiamos a dos de los personajes más bien relacionados con estos acontecimientos: a Esdras que ayudó en la reconstrucción de la casa de Jehová y a Nehemías que dirigió la reconstrucción de las murallas.

Dios quiere que nosotros seamos felices y bendecidos en esta vida. Y aún cuando nuestras esperanzas se desvanezcan aparentemente, si somos fieles, algún día recibiremos la bendición completa que Dios nos tiene preparada en aquel país donde se hace sólo su voluntad permanente y eterna.

I. Buscando reclutas. Esdras 1: 2-3.

¿Quiénes fueron a reconstruir las ruinas de Jerusalem?

a. Jehová y el espíritu de Ciro.
b. Ciro rey de Persia.
c. "Suba a Jerusalem."

II. Haciendo la obra. Esdras 6: 14-16.

¿Cómo se edificó la casa de Jehová en Jerusalem?

a. Trabajo preliminar.
b. Organización.
c. Regocijo y tristeza.

III. Nehemías y el ánimo del pueblo. Nehemías 4:6.

¿Cómo lograron la victoria del pueblo a través de la confianza en Dios?

a. Persistencia y confianza en Dios.

IV. Volviendo a Dios. Nehemías 8:1-3.

¿Qué lugar recibió la Biblia en el plan futuro de la nación?

a. Esdras y el libro de la ley.
b. El pueblo escuchó.
c. Estaban atentos.

Texto Aureo: "Mas los que esperan a Jehová tendrán nuevas fuerzas; levantarán las alas como águilas; correrán, y no se cansarán; caminarán, y no se fatigarán." Isaías 40:31.

Lecturas para la Semana

Lunes: Nehemías inspecciona la ciudad. Nehemías 2:11-16.

Martes: Principia la reconstrucción de la muralla. Nehemías 2:1; 17-20.

Miércoles: Se termina la muralla. Nehemías 6:15-19.

Jueves: Terminación y dedicación del templo. Esdras 6:13-22.

Viernes: Esdras lee la ley. Nehemías 8:1-3.

Sábado: Confesión y arrepentimiento. Nehemías 9:1-4.

Domingo: Oración de los levitas. Nehemías 9:32-38.

DOMINGO 10 DE JUNIO DE 1951.—LA MISION DE JESUCRISTO.

Lectura Devocional: Juan 10:7-15.

Lectura Antifonal: Lucas 4: 14-22; 19:10; Marcos 10:45; Juan 3:16.

Propósito: Demostrarnos el propósito supremo de la vida terrenal de Jesucristo y lo que debe ser el motivo central en la vida de sus seguidores.

Introducción: Con la lección anterior terminamos nuestro estudio sobre asuntos importantes del Antiguo Testamento. Al continuar considerando "Las Grandes Epocas de la Biblia" pasamos ahora al estudio más interesante del Nuevo Testamento y el de mayor trascendencia que haya habido en el curso de la historia: la misión de Jesucristo el Hijo de Dios sobre la tierra. En esta lección y tal como se nos sugiere por el texto áureo se menciona el servicio como una de las misiones principales de Jesucristo, "porque el Hijo del hombre tampoco vino para ser servido, mas para servir y dar su vida."

Ojalá que el estudio de esta lección nos inspire de tal manera que comprendamos el propósito supremo de la vida de Jesucristo y lo que debe ocupar el punto central en nuestra vida.

I. Unción de lo alto. Lucas 4:14-22.

¿Qué es lo que mejor resalta en el ministerio terenal de Jesucristo?

a. Ungido para predicar.
b. Ungido para salvar.
c. Ungido para alumbrar.
d. Ungido para libertar.
e. Cumplimiento de la Escritura.
f. Gente incrédula.

II. Buscando y salvando. Lucas 19: 10.

¿De qué manera busca Jesucristo a los que se encuentran perdidos en sus pecados?

a. Un gran buscador.
(1) Busca al que le desprecia.
(2) Busca a los perdidos.
(3) Busca a los indiferentes.
b. Un gran Salvador.

III. La vida de servicio. Marcos 10:45.

¿Cuál es el verdadero significado de la prominencia en la obra de Dios?

a. Un ejemplar sublime.
b. Servicio desinteresado.

Texto Aureo: "Porque el Hijo del hombre tampoco vino para ser servido mas para servir, y dar su vida en rescate por muchos." Marcos 10:45.

Lecturas para la Semana

Lunes: El ministerio de la predicación. Isaías 61:1-3.

Martes: El ministerio de la sanidad. Lucas 4:33-37.

Miércoles: El ministerio de la enseñanza. Lucas 15:3-7.

Jueves: Zaqueo el publicano. Lucas 19:1-10.

Viernes: La verdadera grandeza. Mateo 20:20-28.

Sábado: El Buen Pastor. Juan 10: 7-15.

Domingo: Palabras de vida. Juan 12:44-50.

Conferencia de Jóvenes Evangélicos de Puerto Rico

(Interdenominacional)

Auspiciada por la Asociación
de Iglesias Evangélicas

SITIO: Academia Bautista de Barranquitas

FECHA: 9 al 14 de julio de 1951

Escriba al Director Rdo. W. Fred Santiago
Apartado 7513--Barrio Obrero, Santurce, P. R.

LIBROS EVANGELICOS

Página de una Vida .....Alfredo J. Capó 50
Vencido Por El Amor 65
Flores Místicas.....Vicenta Ch. de Villaronga..... .50
La Afirmación Cristiana y la Realidad Social..... Berdiaeff..... .75
En los Pasos del Maestro.....Albina K. Wath..... .75
Orígen y Desarrollo de la Iglesia Cristiana..... Schermerhorn..... .50
El Poder Que Necesitamos.....Gattinoni..... .25
La Palabra Perdida.....(Cuentos Morales) .Browning..... .40
Así Brille Nuestra Luz .....Daniel P. Monti.....50

PUERTO RICO EVANGELICO
Apartado 1707 — Teléfono 723 — Comercio 89,
Ponce, Puerto Rico

"PUERTO RICO EVANGELICO"

UNA REVISTA QUE DEBE LEERSE EN TODO HOGAR

24 EDICIONES AL AÑO POR $1.00

Suscríbase enviando un dólar a:

PUERTO RICO EVANGELICO
Apartado 1707 — — Ponce, Puerto Rico

☞ INDIQUE SU DIRECCION POSTAL ☜

10 de junio de 1951

Puerto Rico Evangélico

NA REVISTA CRISTIANA QUE DEBE LEERSE EN TODO HOGAR. SUSCRIBA A SUS AMISTADES.

n esta vieja casona se albergan los salones de clases, las oficinas, la capilla, el comedor y la cocina del Seminario Evangélico
o Rico, creación de cinco juntas misioneras y de más de 200 congregaciones evangélicas en la Isla de Puerto Rico.
omentando la necesidad de un edificio para el SEPR el profesor Dr. Hugo J. Williams dice lo siguiente: "El nuevo edificio a
rativo es mandatorio; igualmente el mejoramiento de la biblioteca. Dos de las cinco misiones cooperando con el Seminario Eva
han traído los fondos necesarios para proveer su cuota para costear la construcción del nuevo edificio. Quiera Dios que l
tres misiones puedan hacer su parte en un futuro no lejano para que el centro docente de la cooperación evangélica en Puerto R
ga necesidad de avergonzarse de la apariencia y funcionamiento de su plantel."

EDICION DEDICADA AL SEMINARIO EVANGELICO DE PUERTO RICO

COMENTARIOS

Para un buen Seminario fundamentalmente se necesitan buenos maestros, buenos alumnos y buenos libros. El Seminario Evangélico tiene una facultad competente, con grados legítimos, verdaderamente capacitada para cumplir su delicada tarea docente. Siempre tendrá la calidad de alumnos que las iglesias y los pastores envien. Y ahora es bueno recordar que "Salamanca no presta lo que natura no da." El alumno necesita piedad, consagración e inteligencia. Y aunque tiene muy buenos libros en su biblioteca no tiene suficientes de ellos ni todos los que necesita. Pero maestros, alumnos y libros necesitan un edificio o varios de ellos, bien equipados, como los buenos seminarios en los Estados Unidos.

Corresponde a las Juntas Misioneras e igualmente a las congregaciones evangélicas combinar sus esfuerzos financieros para que el Seminario Evangélico algún día pueda tener una nueva planta física que le ofrezca una nueva oportunidad de mayor servicio.

Algunos de nuestros evangélicos hacen con el Seminario lo mismo que hacen con Dios en sus oraciones: le piden y le piden pero le dan muy poco. Y luego le quieren también dictar las pautas de todo lo que debe hacer y como ellos digan.

Puerto Rico Evangélico

Jorge N. Cintrón, Director- Administrador

Rdo. Erasmo M. Bernier, Pres. Junta de Publicación.

Vicente Paradizo, Jefe de Talleres.

Año XXXIX — 10 de junio de 1951 — Núm. 1086

Puerto Rico Evangélico es el órgano oficial de las denominaciones evangélicas, Bautista, Discípulos de Cristo, Metodista, Presbiteriana, Evangélica Unida de P. R. Se publica quincenalmente en los Talleres Puerto Rico Evangélico, Inc. Admitido como correspondencia de segunda clase en las oficinas del correo de Ponce, P. R., el día 10 de julio de 1912, de acuerdo con la ley del 8 de octubre de 1917. Afiliado a la Asociación de Iglesias Evangélicas de Puerto Rico.

Precio de Suscripción: Dentro de la Unión Postal, $1.00 al año. En los demás países, $1.50 al año. Pago adelantado.

Oficinas de la Dirección, Administración y Talleres Tipográficos radicadas en el edificio "Puerto Rico Evangélico", calle Comercio 89, Apartado de Correos 1707, Teléfono 723, Ponce, P. R.

CARTAS

Suscritor a P. R. E. Por 12 Años.

Puerto Rico Evangélico
Ponce, Puerto Rico.
Muy apreciados hermanos:

Más y más me agradan los escritos de nuestra Revista "Puerto Rico Evangélico". Si no me equivoco llevo unos 12 años que recibo el periódico. Muy satisfactorio, muy bien escrito y muy informativo.

Lo felicito por ese editorial que salió a la luz recientemente en nuestro amado periódico, intitulado: "Firmes y Alertas ante Roma." Es imperativo que con los planes que se están haciendo en cuanto a la Magna Carta, para nuestra patria, la libertad religiosa para nuestro pueblo no vaya a echarse de menos debido a esa política asquerosa y diabólica de parte de la Iglesia Católica Romana. Si, alertas mis hermanos Boricuas. Ante todo y sobre todo y después de todo es esa libertad que es muy nuestra, y no dejaremos que Roma se aproveche como ellos lo saben hacer. Puerto Rico para Cristo, y unidos como evangélicos nos haremos sentir ante el Hon. Gobernador y la Legislatura. Buen artículo mi querido hermano Editor.

Bernardo O' Neill
1215 East San Antonio St.
El Paso, Texas

Soldado Boricua en Corea Pide le Escriban

Si ustedes no tienen inconveniente alguno, deseo hacer llegar a través de mi revista Puerto Rico Evangélico un saludo cordial y afectuoso a los miembros de la Iglesia Evangélica Unida de Las Piedras y demás conocidos míos.

Deseo recibir correspondencia de personas cristianas en mi islita, que deseen ayudarnos en nuestra lucha.

Un hermano en Cristo,

Félix Santana
ER 55 017 808
522d Sig. Const. Co.
APO 301 c/o Postmaster
San Francisco, California.

EVALUANDO UNA VOCACION

Al dedicar esta edición al Seminario Evangélico de Puerto Rico queremos hacer unas observaciones que esperamos muevan al pueblo evangélico a la meditación.

Cada día aumenta el número de hogares evangélicos cuyos hijos tienen el privilegio de una educación universitaria. Los padres evangélicos envían sus hijos no solamente a la Universidad de Puerto Rico y al Instituto Politécnico sino también a universidades y colegios del Continente. Frecuentemente recibimos la grata noticia de que un hijo o una hija de un pastor evangélico o de un laico de alguna iglesia se recibió de doctor en medicina, de ingeniero, de enfermera, de trabajadora social, o de alguna otra profesión. Esas nuevas nos alegran tanto como a los padres de esos jóvenes.

Hemos observado como al reseñar las informaciones casi todos esos padres se sienten muy orgullosos al poder decir que su hijo o hija se ha graduado de la muy acreditada universidad de X o de Z.

Sin embargo, algunos de esos padres evangélicos que tan orgullosos se sienten de la preparación académica de sus hijos y de la reputación de escolaridad de las instituciones donde han estudiado, los he escuchado expresar su oposición a la necesidad de un ministerio evangélico que junto a la consagración y espiritualidad posea una educación que le capacite para servir a esos mismos hijos ya profesionales, con la misma efectividad que a las personas que no saben leer ni escribir.

Si les dijéramos a ellos que sus hijos podían graduarse de universidades de segunda clase, no reconocidas, protestarían enérgicamente. Sin embargo, su predicador, su médico espiritual, ese cuanto menos estudie, mucho mejor, porque el mucho estudio aflicción es de la carne. Y además,según ellos, el predicador lo que necesita exclusivamente es sabiduría espiritual, que es fácil de conseguir por medio de la inspiración súbita, sin esfuerzo ni dedicación. Y así se expresa toda variedad de ideas en nombre del Espíritu Santo. Olvidan aquello de Jesús: "Mi Padre hasta ahora obra." O sea, que trabaja, que no es un holgazán mental. Que sigue ocupado con los problemas del hombre y del universo.

Algunas personas creen que los ministros estudiosos, leídos, con afán de aprender siempre, son innecesarios para servirle a las masas del pueblo. Si ese razonamiento fuera lógico y cierto, los maestros, los médicos, los trabajadores.. sociales que sirven a ese mismo pueblo tampoco deberían estudiar. El mismo Dios que puede inspirar a un ministro a predicar un sermón que no ha preparado podría inspirar a un curandero de barrio a hacer una operación quirúrgica, sin haber estudiado cirugía. Si usted fuera el paciente ¿se entregaría en las manos de ese curandero metido a cirujano?

Dios no le concede bendiciones especiales a los ministros que no se las conceda a otros creyentes. El Protestantismo cree que todos somos ministros ante Dios, todos somos sacerdotes; es aquello del sacerdocio universal de los creyentes.

Los jóvenes que se han graduado de nuestro Seminario Evangélico tienen sobre sus hombros la gran responsabilidad.. de evitar que las pedanterías, los exhibicionismos, el profesionalismo mal entendido, puedan minar la gran obra que están llamados a realizar. Una educación de Seminario es sólo un comienzo que debe ir complementado por el estudio constante, la oración sincera, la meditación disciplinada, el trabajo pastoral metódico, la función administrativa bien organizada, y una constante revisión de nuestras limitaciones para buscar el mejoramiento.

Se espera de un graduado de nuestro Seminario que habiendo tenido mejores oportunidades de educación que otros compañeros que con lo poco que recibieron han hecho tanto, pueda cumplir su ministerio con frutos abundantes.

Toda educación es instrumental. La persona no vale por sus títulos sino por su capacidad de servicio a su prójimo y a su generación. Ese valor hay que conquistarlo en la diaria convivencia con aquellos que constituyen nuestra grey. Lo que indica la ineficacia de un ministerio de balcón o de silla que no sabe moverse junto al camino con los caminantes en todas sus encrucijadas.

SINTESIS.....

Puerto Rico Evangélico dedica este número al Seminario Evangélico de Puerto Rico y a su Clase Graduanda del año 1951, integrada por ocho seminaristas: 3 Presbiterianos. 3 Discípulos de Cristo, 1 Metodista y 1 Evangélico Unido.—Mary, la secretaria del Seminario Evangélico, partió para los Estados Unidos; su nombre es María Valentín. Vino a sustituirle la Sra. Isabel Rodríguez de Ramos.—Las puertas del Seminario fueron abiertas a veinticuatro estudiantes el día 11 de septiembre del año 1919. Sus graduados han ido a trabajar a todas partes de Puerto Rico, a la República Dominicana, Cuba, Venezuela, Colombia, Costa Rica, San Salvador, y a las iglesias de habla hispana en Nueva York, Chicago y California.—El Seminario es dirigido por seis denominaciones evangéiicas, a saber: Bautistas, (Del Norte), Discípulos de Cristo, Metodistas, Presbiteriana, Congregacional Cristiana y Hermanos Unidos.—Nuestro Seminario es uno de los miembros de la Asociación de Escuelas Teológicas.

El principio básico sobre el cual está organizado el Seminario Evangélico de Puerto Rico es la creencia en Jesucristo como Salvador, Señor y Cabeza de la Iglesia Cristiana.—Nuestra biblioteca contiene más de siete mil volúmenes completamente catalogados.—Actualmente se están ofreciendo cursos ex tramuros en Ponce y Fajardo.—Muchas iglesias incluyen en su programa anual un servicio especial para el Seminario, en el cual la facultad y estudiantado participan activamente. En estos días las iglesias de la misión "Iglesia Evangélica Unida de Puerto Rico", han venido celebrando este día del Seminario.—La Asociación de Graduados del Seminario se reunió el día de la graduación.

La graduación se celebró el día 25 de mayo de 1951. El orador de la misma lo fué el Dr. Seel, presidente del Instituto Politécnico de San Germán.—De los graduandos de la clase del año 1951 tres son solteros, (comprometidos) y piensan contraer nupcias en un futuro cercano, uno de ellos, Tomás Vázquez, se casó el 26 de mayo. ¡Que el Señor los bendiga en sus hogares!

Nos han honrado con su visita y su verbo en este semestre escolar los distinguidos Hnos. Dr. W. E. Garrison y esposa de Chicago y el Obispo de la Iglesia Metodista de Argentina, Dr. Sante U. Barbieri.

La nueva obra que ha publicado recientemente el profesor Rdo. Domingo Marrero se intitula: "El Centauro—Persona y Pensamiento de Ortega."—El seminarista Manuel Mattos Alberty será el nuevo pastor de la Iglesia Evangélica Unida de Puerto Rico en la barriada Claussells de Ponce. Exito compañero, éxito.—Los ocho seminaristas que se graduaron se llaman y trabajan en los siguientes cargos pastorales: Juan Emilio Acevedo, en la Iglesia Presbiteriana de Aguadilla; Luis B. Rivera, en la Iglesia Presbiteriana de Las Marías; Tomás Vázquez G., en la Iglesia Presbiteriana del Barrio Quebrada de Arecibo; Domingo Rodríguez en la Iglesia Discípulos del Barrio Hato Tejas de Bayamón; Víctor Astacio, en la Iglesia Discípulos de Vega Alta; Josué López, en la Iglesia Discípulos de Morovis; Angel M. Arús, en la Iglesia Metodista de la Playa de Ponce y Angel L. Jaime R., en la Iglesia Evangélica Unida de P. R. de Yabucoa.—Angel M. Boscana, seminarista del segundo año trabajará como pastor asociado en la Iglesia Evangélica Unida de Yauco.

El nuevo presidente del Comité de Educación Cristiana de la Iglesia Evangélica Unida de P. R. lo es el Rdo. Miguel Limardo, quies es además Secretario Ejecutivo, Interino, de la A. D. I. E. D. P. R.—El Director de la Conferencia Interdenominacional de Jóvenes para este año lo es el Rdo. William Fred Santiago, pastor de la Iglesia Metodista "San Pablo" de Barrio Obrero y Seminarista del segundo año de nuestro Seminario.—Angel Luis Jaime, uno de los graduados, será el director del Retiro Conferencia de la Juventud de la Iglesia Evangélica Unida de Puerto Rico, ha sido también nombrado para empezar a trabajar en enero próximo como Director de la Juventud en su Misión.

Varios seminaristas participarán en los campamentos de trabajo que se celebrarán durante este verano en Puerto Rico y en los siguientes sitios: "Guacio", San Sebastián, "Marina", Mayaguez; Castañer, Lares y Yabucoa.

SRA. WINIFRED WILLIAMS DE WILLIAMS

Profesora de música, nacida en Jefferson City, Iowa, hija de misioneros a las Filipinas. Educada en las escuelas públicas de Nuevo Méjico y Washington, College of Puget Sound, Tacoma; Universidad Butler, Indianapolis, Teachers College, Nueva York, Preparación particular en Música: Tacoma y Seattle, Washington, y Nueva York.

Record de Servicios: Profesora de Música en el Colegio Internacional, Asunción, Paraguay, dos años; en el Colegio Ward de Buenos Aires, tres años; Directora de Coros; profesora de Música en el Seminario Evangélico desde 1943.

La Sra. Williams no solo ha rendido una magnífica labor para el Seminario Evangélico sino para toda la obra evangélica. Ha contribuído a aumentar el interés en el mejoramiento de los coros y la música en las iglesias. Siempre muy interesada en ayudar a los estudiantes en los que han de ser sus problemas y dificultades en las distintas iglesias donde sirvan.

Poemas .....

STELLA MATER

Inspirado en un lienzo del puertorriqueño pintor Don Ramón Frade.

Salió en mi corazón Aquel lucero
—resplandeciente estrella inmaculada—
y a su luz andaré cada jornada,
Sol de mi ser que enciende el mundo entero.

En mi tiniebla fuiste tú el postrero,
¡cómo esquivé tu planta enamorada!,
siendo tú quien del caos de la nada
diste a los mundos su esplendor primero.

Esa piedad de Dios que se derrama,
Verbo creador sonriente en una estrella,
álzate cruz de rosa en la Doncella,

sin consumirla ardió su viva llama,
y en la tiniebla de impiedad, por ella
la paz de Dios su salvación proclama.

Angel M. Mergal.
28 de abril de 1951.

♡ ♡ ♡

SIGNO DE PAZ

Al ruiseñor borinqueño.

El cristal de esta gloria mañanera
se hace trino en tu voz, ave encantada,
ruiseñor de mi tierra iluminada,
pródiga en esplendor de primavera.

Sinsonte borincano, en la pradera
reina tu voz, arpista en la hondonada,
gracia de nuestra altura, enarbolada
señal de paz, enhiesto en la palmera.

Llenas mi corazón con el mensaje,
—cifrando en el fulgor de tu lenguaje,
ave de amor, heraldo de tu cielo—

en la ansiedad de mi existencia oscura,
Dios habla su piedad que me asegura,
tu música es la voz de su consuelo.

Angel M. Mergal.
27 de noviembre de 1950.

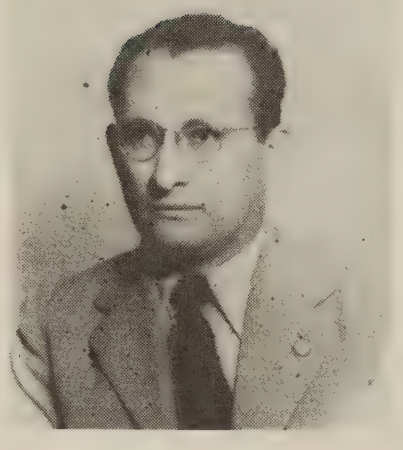

DR. ANGEL M. MERGAL

Profesor de Teología y Homilética. Diploma del Seminario Evangélico de Puerto Rico (1931); B.A. de la Universidad de Puerto Rico (1934); B.D. d l Seminario Evangélico de Puerto Rico, y M.A. de la Universidad de Puerto Rico (1941); S. Th.M. de Union Seminary, y Ph.D. de la Universidad de Columbia, N. Y. (1943.)

Record de Servicios: Pastorados en San Antón, Carolina, P. R. (1929-31) y (1932-34); Barrazas, Carolina, P. R. (1932-34); Barranquitas, P. R. (1931-32). Principal de la Academia Bautista de Barranquitas, P. R. (1934-41); Instructor de francés, Rutherford, New Jersey, (1941); Instructor de lengua y literatura española, City College, N. Y. (1942); Conferenciante de Educación, Universidad de Puerto Rico, verano de 1948; Presidente de la Convención de Iglesias Bautistas de Puerto Rico, 1947-48 y 1948-49. Presidente de la Asociación de Iglesias Evangélicas de Puerto Rico. Autor de varias obras y ensayos.

Sale próximamente junto a su esposa, Sra. Margaret Z. de Mergal para continuar estudios post graduados en los Estados Unidos.

Es co-director de la revista semestral "Cuadernos Teológicos" que se edita en Buenos Aires, Argentina.

Hacia un Ministerio Integral

Por el Rdo. Dr. Florencio Sáez,
Presidente del Seminario Evangélico de Puerto Rico.

"Nuestro afán supremo en el Seminario ha sido y sigue siendo producir obreros que se mantengan firmes en la recta y que no se aparten ni a diestra ni a siniestra del autor y consumador de la fe: Cristo Jesús."

Hemos tratado de explicarnos los fenómenos psicológicos que estamos presenciando en estos días con el fin de usar de esa experiencia para librarnos del error a que constantemente estamos sujetos debido a nuestro limitado y parcial conocimiento. Hemos visto con la facilidad con que muchas personas aparentemente cultas y a quienes la sociedad estima como personas preparadas son arrastradas por fuertes corrientes de emoción. Estas mismas personas cuando razonan serenamente, libres del dominio de la emoción, piensan bien y llegan a conclusiones correctas.

Nuestro afán supremo en el Seminario ha sido y sigue siendo producir obreros que se mantengan firmes en la recta y que no se aparten ni a diestra ni a siniestra del autor y consumador de la fe, Cristo Jesús. Para esto hay que hacer hombres que mantengan un debido equilibrio en sus facultades tanto mentales como emocionales. Sujetar todo a la frágil razón humana creyendo que fuera de ella es imposible alcanzar la verdad es una aberración. Pero también es absurdo creer que sólo una corazonada puede ponernos en contacto con la verdad. En el proceso del razonamiento usamos el cerebro, el corazón y el individuo como una totalidad. Exagerar y dar extremado énfasis a un aspecto del individuo ignorando los demás aspectos es exponerse a caer en error.

Es bueno que cultivemos la razón del corazón que da calor y entusiasmo a la vida, pero conviene también que mantengamos el corazón a raya para que no nos lance en su entusiasmo por precipicios que nos causen la muerte espiritual.

No me cabe la menor duda de que nuestros estudiantes serán fácilmente movidos de aquí para allá y no llegarán a tener convicciones, si no han aprendido en sus días de Seminario a suspender el juicio hasta tener suficiente evidencia para cimentarlo. Decir que algo es cierto, porque así lo dice la Biblia no me parece buen razonamiento. ¿Por que no esperamos y tenemos la paciencia suficiente para formular juicios fundados en hechos? No tenemos que temer a la verdad. Ella se mantendrá firme y sin destruir aun cuando nosotros la combatamos y aun cuando la mayoría esté en contra de ella. La verdad no se determina por una mayoría o por una minoría. La mayoría puede poseerla. Lo mismo es cierto de la minoría.

Cuando nos apresuramos a emitir juicios sin detenernos a considerar todos los factores envueltos, nuestros juicios carecen de base para servirnos de orientación en la vida.

Cursar estudios en un Seminario y actuar en la vida como los que no han tenido esa oportunidad es una pérdida de tiempo y dinero. Un joven bien integrado pone al servicio de la verdad todos los recursos intelectuales, emocionales y morales con que Dios le ha dotado.

Es posible que hayamos fallado en alcanzar esa meta, pero nos hemos disparado a ese propósito y no lo abandonaremos.

Los jóvenes que forman la clase de 1951 certificarán con sus vidas si ese ha sido nuestro propósito o si ha sido otro.

FLORENCIO SAEZ

Presidente, Decano y profesor de Historia Eclesiástica. Diploma del Seminario Evangélico de Puerto Rico (1922); B.A. de la Universidad de Puerto Rico (1925); B.D. de Union Theological Seminary de Nueva York (1926); M. A. de Teachers College, Universidad de Columbia (1930); Estudios Graduados: Universidad de Chicago (1934-35); D. Ed., Universidad de Columbia, N. Y. (1947).

Record de Servicios: Maestro rural, 1913-17; Inspector de Agricultura, 1917-19; Pastor de la Iglesia Congregacional 1919-25; Maestro en Blanche Kellogg Institute, 1926-30; Miembro de la Facultad del Seminario desde 1926; Instructor en la Universidad de Puerto Rico, veranos de 1926, 1946-48; Presidente al Congreso Evangélico en La Habana, 1929; Principal Interino del Blanche Kellogg Institute, 1940; Delegado al Concilio Mundial de Escuelas Dominicales: Noruega (1936), Méjico (1941), Birmingham, Inglaterra (1947); Miembro del Concilio Mundial de la Asociación Mundial de Escuelas Dominicales, edsde 1941. Presidente y Secretario de la Asociación de Iglesias Evangélicas de P. R. Autor de numerosos ensayos diseminados en la prensa evangélica y secular.

El Ministro Evangélico y su Responsabilidad

Por el Rdo. Domingo Marrero.

"El ministro como profeta es la voz de Dios irrumpiendo en la historia con propósitos redentores y con carácter auténtico y perentorio."

El altar y el púlpito son los símbolos tradicionales de dos funciones del ministro. El altar nos recuerda que el ministro es sacerdote: representante del pueblo ante su Dios. El púlpito nos recuerda que el ministro es profeta; representante de Dios ante su pueblo.

El ministro como sacerdote es la expresión dolorida del pueblo que trae su culpa, en compungido ademán expiatorio, ante un Dios Padre de quien se siente enajenado. Como sacerdote el ministro coopera para establecer los fundamentos de una nueva amistad de la creatura con el Creador cultivando el sentido de la presencia de Dios en el Santuario.

Con los ojos puestos en el Eterno y sus dedos al pulso de la vida de su siglo, el ministro como profeta es la voz de Dios irrumpiendo en la historia con propósitos redentores y con carácter auténtico y perentorio. Como profeta un ministro puede decir lo que siente como el mensaje de Dios para su tiempo. El ministro puede decir lo que honradamente cree siempre que sus palabras sean el resultado de una meditación cuidadosa, y que las diga de modo que el pueblo que escucha esté seguro que el profeta los ama. Partiendo de ese amor honrado, el púlpito ha ejercido una incalculable influencia en la corriente de los tiempos, siendo siempre el atalaya de la vida de alturas.

Pero hoy día el ministro es algo más que sacerdote y profeta. Es Administrador, educador, escoliasta, periodista, consejero, trabajador social, planificador y, a veces, hasta arquitecto. El ministro corre al margen de las diversas profesiones. Su actividad está orientada por el principio de que donde quiera que haya problemas y dificultades para el hombre allí hay una esfera de interés en su preocupación ministerial.

Un hombre tan múltiple está generalmente muy mal pagado y tiene que hacer vida precaria. Pero tiene otro salario. Salario de afectos. El cariño de los seres a quienes ama y a quienes sirve le acompaña.

Sus oportunidades son incontables. Influye en la vida de su pueblo. Un pequeño círculo de amigos para comenzar. Pero su espíritu se va difundiendo entre todos. Entra en los hogares en tiempos de crisis: escucha, aconseja, estimula, corrige, orienta, comparte alegrías y sinsabores; en todos su amistad expresa una amistad recóndita que lleva a los hombres a buscar el Ser que le da sentido a esa amistad.

Es importante determinar lo que el hombre va a hacer con la única vida que tiene sobre esta tierra. Hoy se gradúa una clase que dedica su vida al ministerio. Al ponerlos a ellos como reto para una juventud que busca como emplear noblemente su vida les recuerdo que el impulso para servir a Dios y a los hombres puede nacer de un instante pero que la disciplina para convertirnos en siervos aceptables es la continua tarea de los años. ¡Dios los haga siervos aptos e idóneos!

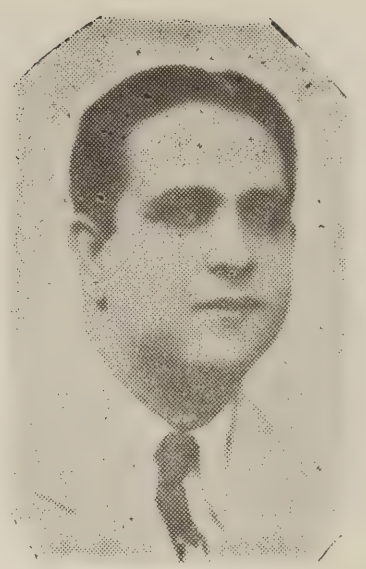

DOMINGO MARRERO

RDO. DOMINGO MARRERO

Profesor de Antiguo Testamento. Diploma de Teología (1929), Seminario Evangélico de Puerto Rico; A.B. (1932), Universidad de Puerto Rico; B. Th. (1943), Seminario Evangélico; A. M. (1943); Universidad de Puerto Rico; Estudios Graduados: Drew University (1945-46): Universidad de Columbia, N. Y. (1945-46); Union Theological Seminary of New York, (1946).

Record de Servicios: Pastor Metodista en Villa Palmeras, Garrochales, Arecibo, Ponce, Hato Viejo y Caniaco (1930-35); Misionero a la República Dominicana, (1935-38); Pastor Universitario (1938-45); Catedrático, Universidad de Puerto Rico, (1943-45); Presidente de la Asociación de Iglesias Evangélicas de Puerto Rico, (1940-41); Delegado a la Conferencia Mundial de la Juventud Evangélica, Amsterdam, Holanda, (1939); Delegado al North American Administrative Committee, Poughkeepsie, N. Y., (1940); y al Congreso Mundial de Educación Cristiana, México, (1941); Profesor de Antiguo Testamento, Seminario Evangélico de Puerto Rico, desde 1945.

El Seminario Evangélico Diagnosis y Pronóstico

Por el Rdo. Dr. Hugo J. Williams.

"Estamos orgullosos de los graduandos y ex-alumnos. Estamos seguros que ellos harán esfuerzos y sacrificios para el mejoramiento del Seminario Evangélico en todo sus aspectos como institución."

DR. HUGO J. WILLIAMS

Profesor de Teología Práctica. B.S. (1917), Union College, Schenectady, N. Y.; M.A. (1924), Teachers College, Universidad de Columbia; Ph.D. (1941), Cornell University, Ithaca, N. Y. Otros estudios post-graduados: College of Missions, Indianapolis (1922-24).

Record de Servicios: Director de actividades para jóvenes, Y. M. C. A., ocho años, Schenectady, N. Y. y Tacoma, Washington; Instructor de psicología en la Universidad de Butler, Indianápolis, 1922-23, Misionero de los Discípulos de Cristo, Colegio Internacional, Asunción, Paraguay, 1925-26, y en el Colegio Ward de Buenos Aires, 1927-30; Ayudante en psicología educacional y Educación rural en la Universidad de Cornell, 1931-32 y 1932-33; Director ejecutivo del proyecto en mejoramiento de las comunidades rurales, de la Universidad de Cornell, 1935-39; Ayudante en Sociología rural en la Universidad de Cornell, 1939-40; Secretario Ejecutivo, Concilio de Iglesias en el estado de Vermont, 1940-43; Profesor de Teología Práctica, Seminario Evangélico de Puerto Rico, desde 1943; Presidente del Seminario 1945-47.

Con los actos de Graduación de 1951 el Seminario Evangélico de Puerto Rico cumple 32 años de existencia, sirviendo como centro docente para la preparación de ministros del Evangelio para las iglesias de Puerto Rico y los países vecinos.

Casi todas las iglesias representadas en la Asociación de Iglesias Evangélicas de Puerto Rico tienen pastores graduados del Seminario. De igual manera muchas de las iglesias evangélicas en Cuba y la República Dominicana están dirigidas por pastores quienes obtuvieron su preparación en nuestra amada institución. Algunos graduados están sirivendo el Reino en Venezuela, Colombia, Costa Rica, Tejas, Nueva York y otros sitios. Entre los hijos del Seminario se encuentran unos cuantos que han entrado en otras instituciones teológicas, demostrando su capacidad para el estudio postgraduado serio. Los catálogos de Princeton, Union, Drake, Western y otros llevan los nombres de puertorriqueños, cubanos, colombianos y otros latinos y quienes han tenido su orientación teológica inicial en el Seminario Evangélico y han llevado el renombre de su alma mater a sitios lejos de Borinquen.

Tomando en cuenta los recursos limitados durante estos 32 años el Seminario Evangélico ha hecho un progreso admirable en su cooperación con las iglesias, misiones y juntas.

El Seminario es miembro asociado de la Asociación Americana de Escuelas Teológicas, pero no puede ser miembro activo hasta que haya mejoramientos en su plantel y programa. En los años inmediatos, los estudiantes, ex-alumnos, profesores, y síndicos, tienen que trabajar hombro con hombro para vencer las dificultades y lograr los mejoramientos que tanto se necesitan. Esto es imprescindible si vamos a llevar bien la responsabilidad para una mejor preparación de los jóvenes que vienen de las distintas misiones en busca de una orientación técnica y espiritual.

El nuevo edificio administrativo es mandatorio; igualmente el mejoramiento de la biblioteca. El coste de la vida en estos días hace necesario un reajuste de salarios de empleados y profesores. Dos de las cinco misiones cooperando con el Seminario Evangélico han traído a la Isla los fondos necesarios para proveer su cuota para costear la construcción del nuevo edificio. Quiera Dios que las otras tres misiones puedan hacer su parte en un futuro no lejano para que el centro docente de la cooperación evangélica en Puerto Rico no tenga necesidad de avergonzarse de la apariencia y funcionamiento de su plantel.

Estamos orgullosos de los graduandos y de los ex-alumnos. Estamos seguros que ellos harán esfuerzos y sacrificios para que no solamente las juntas misioneras sino también toda iglesia local tenga su parte en el mejoramiento del equipo, personal, y programa del Seminario Evangélico de Puerto Rico. La necesidad es grande, los recursos son limitados, pero con la ayuda de Dios todas las cosas son posibles. Adelante con Cristo en la extensión de su Reino y en la preparación de los futuros ministros del Evangelio.

El Seminario y las Iglesias

Por el Prof. Rdo. José A. Cardona.

El Seminario espera que las iglesias sean muy cuidadosas en la selección de aquéllos que gustan del ministerio. Necesitamos una obra con fundamento de roca. Arena movediza en las cosas de Dios presagia ruina. Somos muy propensos a lo superficial, a las cosas baratas, a lo transitorio.

La mutua relación entre el Seminario Evangélico de Puerto Rico, ubicado en la ciudad de Río Piedras, y las distintas iglesias, es fundamento imprescindible para una obra estable y seria. Las iglesias locales son canteras que proveen el mármol, la materia prima, y el Seminario es el taller donde se cincelan los paladines del sagrado ministerio. Es, pues, muy grande la responsabilidad de una parte y de la otra.

La función del ministro es delicadísima porque es factor importante en ese proceso de salvar almas. No es fácil contribuir eficazmente a que los hombres den dirección religiosa a sus vidas. Eso no lo hace cualquiera a pesar de las buenas intenciones. Adiestrar el corazón y la mente no es de un rato. Corazón sin mente hace fanáticos. Mente sin corazón hace soberbios intelectuales. Una vida con personalidad desproporcionada es una tragedia. Y en un ministro, una calamidad.

El Seminario espera que las iglesias sean muy cuidadosas en la selección de aquéllos que gustan del ministerio. Necesitamos una obra con fundamento de roca. Arena movediza en las cosas de Dios presagia ruina. Somos muy propensos a lo superficial, a las cosas baratas, a lo transitorio. No se vive de hoy, el mañana nos espera. En el reino de Dios hay cosas transitorias, pero también hay cosas permanentes que son las más importantes. No se pueden ni se deben confundir. Un candidato al sagrado ministerio tiene que tener vocación santa. Vivir para, y por la causa del Señor, a pesar de las tempestades. Recordad estas palabras:

> 'Procura con diligencia presentarte ante Dios aprobado, como obrero que no tiene de qué avergonzarse, que traza bien la palabra de verdad."
> 2ª Timoteo 2:15.

Aunque la iglesia local no es la que provee el adiestramiento técnico de su candidato, debe ser cuidadosa en la búsqueda de aquellos que mejor cualifiquen.

Lo que las iglesias esperan del Seminario, depende de la filosofía que éstas tengan de lo que es un ministro y de lo que es la vida cristiana. No todas miran al ministro y su labor de la misma manera. De ahí que algunas esperan que le devolvamos un ministro con ciertas cualidades, que pueden ser distintas a las exigencias de otras iglesias.

A grandes rasgos, espera la iglesia que sus candidatos, tengan una personalidad balanceada. El mundo en que vivimos es muy complejo y tiene demandas serias de nosotros. La vida de hoy se rige por pautas muy distintas a las de cincuenta años atrás. Encararse a ellas requiere idoneidad, comprensión, meditación y un equipo espiritual como nunca. En el ministerio no se puede ser gigante en un aspecto y pigmeo en otro. La vida emocional de un ministro tiene que ver, como lo es cierto de otros factores, con la manera de abordar un problema. El Seminario sabe que las iglesias esperan ministros de entendimiento, que sepan enjuiciar situaciones, que posean espíritu crítico, que sin reserva de clase alguna vivan por y para la causa divina. Como escuela de profetas, las iglesias esperan del Seminario un ministerio de visión, de eficiencia. No se puede vivir y servir a una causa como lo es la del ministro, "alejados del mundanal ruido". Se espera que una institución que, por tantos años, ha sido incesante fábrica de siervos, continúe con las normas más avanzadas en técnica educativa, inspiracional de evangelio puro, para rendir la labor sacrosanta de hacer los sostenedores del Evangelio. No podemos retroceder, sino continuar avanzando, porque eso espera el pueblo responsable. Resumamos, pues: Las iglesias esperan de nuestro Seminario lo que sabiamente dijera el Dr. Mackay sobre la función de un seminario: "Iluminar la mente e incendiar el corazón."

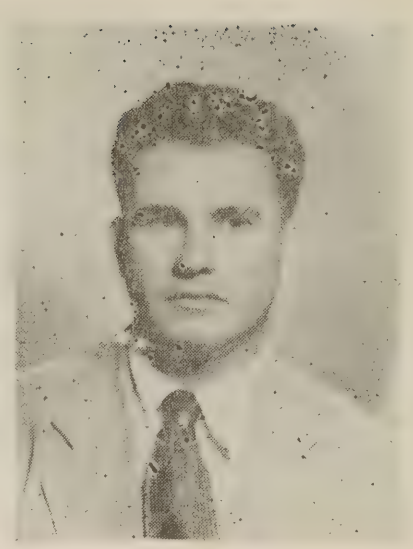

RDO. JOSE A. CARDONA

Profesor de Griego, Nuevo Testamento, Evidencia y Religiones Comparadas. Bibliotecario. Natural de San Sebastián, P. R. Casado con la Sra. Mercedes H. de Cardona. Dos hijas: Blanca Rosa y Diana Nitza.

B. A. del Instituto Politécnico de Puerto Rico. (1936); Diploma de Teología (1939); B.D. del Seminario Evangélico de Puerto Rico (1939); Diploma Arte y Dibujo, (1942); S. T. M. de Unión Theological Seminary, (1943); Diploma Radiotécnico Escuelas Nacionales (1947).

Récord de servicios: Pastorado en Moca, P. R. (1939) y (1941); Cabo Rojo (1940); Higuey, Aguadilla (1943, 1945); Aguada, (1945-1947); Ensenada, Guánica, P. R. (1947-1949); Profesor de Ciencias y Matemáticas, Escuela Superior Presbiteriana, Lajas, P. R.; (1947-1949); Presidente de la Unión de Jóvenes Presbiterianos (1939); Presidente de la Asociación de Escuelas Bíblicas del Presbiterio de Puerto Rico. (1945); Presidente Comité Contra el Vicio en Aguada, P. R. (1946). Delegado del Hon. Presbiterio de Puerto Rico a la Asamblea General celebrada en Búfalo, N. Y. (1949). Pastor Ayudante Iglesia Evangélica Española en N. Y. en el verano del 1942.

Comité de Comedor y Cocina.

FACULTAD DEL SEMINARIO

De pié: Rdo. H. E. Plyer, Dr. Angel M. Mergal, Rdo. A. Cardona.

Sentados: Dr. H. J. Williams, Dr. F. Sáez, Rdo. Domingo Marrero.

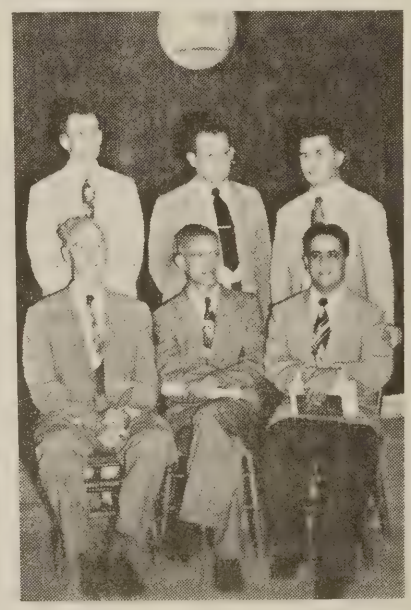

CLASE GRA

De izquierda a derecha: s
Rodríguez, Tomás Vázq

De Pié: Angel M. Arús, L
liams, Rdo. Víctor J. Ast

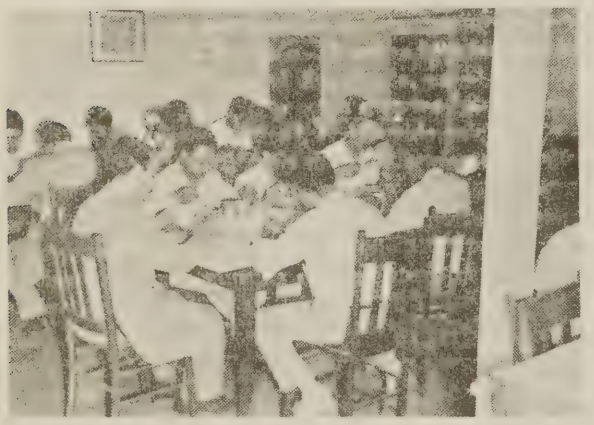

En el Comedor.

Clase Graduanda de 1953.

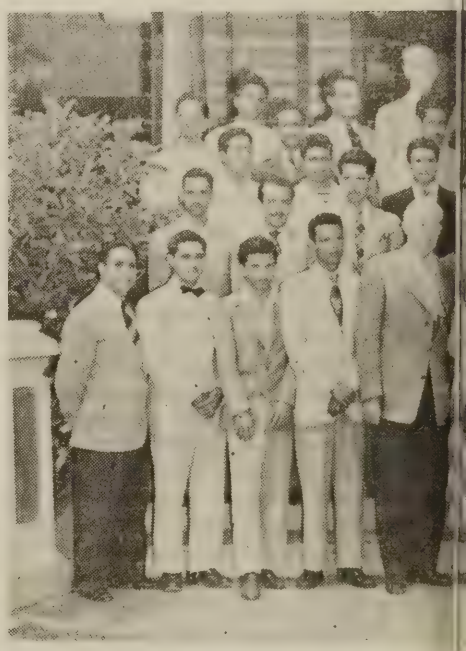

Cuerpo Estudiantil y la Facultad

ADA DE 1951.
dos, Josué López, Domingo
Sr. Juan E. Acevedo.
A. L. Jaime, Dr. H. J. Wil-
, Sr. Luis B. Rivera.

El Dr. Winfred Garrison y su Esposa en visita que hicieron al Seminario Evangélico. Dió varias conferencias de Historia Eclesiástica.

El Dr. F. Sáez y su Secretaria, Srta. María Valentín.

Graduados con su consejero, Dr. Williams.

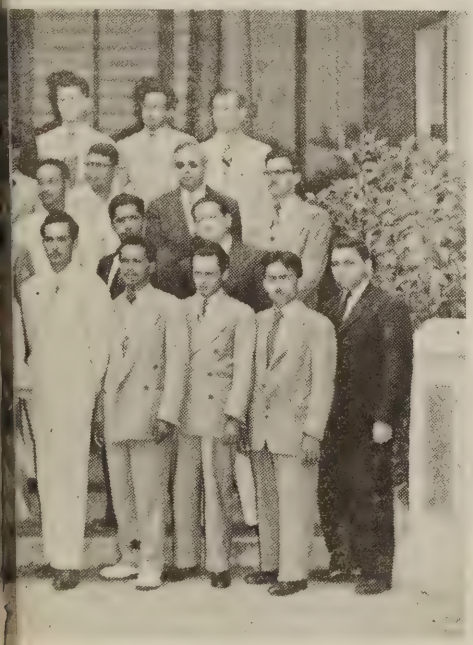

to a los esposos Winfred Garrison.

Clase Graduanda de 1952.

SR. LUIS B. RIVERA IRIZARRY

Presidente de la clase graduanda 1951 del Seminario Evangélico de Puerto Rico. Natural de San Germán, P. R. Nació el 5 de junio de 1924. Candidato al Santo Ministerio por la Iglesia Presbiteriana en San Germán. Casado con la Sra. Cristina Pacheco, B. A. del Instituto Politécnico, 1949, y con estudios post-graduados en Trabajo Social en la Universidad de P. R. 1949. Una hija: Emilda Cristina Rivera de 5 meses de edad.

Obtuvo su preparación elemental, secundaria y superior en su pueblo natal. B.A. del Instituto Politécnico de San Germán (1948); Diploma del Seminario Evangélico de Puerto Rico en Río Piedras (1951).

Record de Servicios: Presidente Esfuerzo Cristiano en San Germán; Servicio Militar en Puerto Rico y Panamá (1943-46); Presidente Fraternidad Westminster en Puerto Rico (1947). Pastorados: Ayudante en la Iglesia Presbiteriana en Santurce, (1948-49); Pastor en la Iglesia Presbiteriana en San Germán (verano del 1949); Pastor en la Iglesia Bautista de Caguas (verano del 1950). Actualmente fué nombrado pastor de la Iglesia Presbiteriana en Las Marías, empezando en junio 1º.

Sus ideales son seguir estudios teológicos.

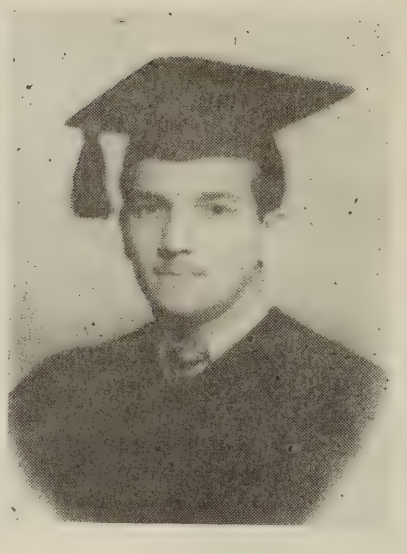

RDO. VICTOR JOSE ASTACIO

Nació el 20 de marzo de 1928 en San Juan, P. R. Fué miembro de la Iglesia Discípulos de Cristo de Naranjito. Hizo sus estudios elementales y superiores en Naranjito. Tiene estudios universitarios (1946). Graduado del Seminario Evangélico de P. R. (1951). Casado con la Sra. Emilia M. Durán de Ciales, P. R. quien ejerce como maestra en Vega Alta.

Record de Servicios: Pastor auxiliar en la Iglesia Discípulos de Cristo en San Juan; también en Bo. Nuevo, Bayamón; Morovis y Manatí. Actualmente es pastor de la Iglesia Discípulos de Cristo de Vega Alta, P. R. donde pronto inaugurará un nuevo templo.

Su especialización es el Evangelio agresivo. Promete ser un consagrado pastor de almas. Va tras sus feligreses como el Buen pastor va tras sus ovejas. Estudioso, serio y responsable en sus tareas académicas y pastorales. Le deseamos mucho éxito en su ministerio y en todas las actividades que emprenda.

DONATIVOS

Un donativo al Seminario Evangélico es una ayuda al Avance de la Obra Evangélica de la Isla. Coopere con esta Institución en su gran Programa Educativo.

SR. TOMAS VAZQUEZ GALLOZA

Nació en Aguada el 29 de diciembre de 1924. Hizo sus estudios elementales en su pueblo natal. Tres años de Escuela Superior en Aguadilla, graduado de 4to. año en Aguada en el 1945. Los primeros años de su vida los dedicó como acólito en la Iglesia Católica de su pueblo. Fué expulsado de aquí por asuntos de doctrina. En octubre 3 de 1943 se hizo miembro de la Iglesia Presbiteriana en Aguada donde fué aceptado como Candidato al Santo Ministerio un año más tarde.

Tiene tres años de estudios en la U. P. R.; Graduado del Seminario Evangélico de P. R. en Río Piedras (1951).

Contrajo matrimonio el 26 de mayo de 1951 con la Srta. Noemí Conde Marzán de Santurce, P. R.

Record de Servicios: Como pastor ayudante en Mayaguez Marina; Higuey; Las Marías; Monteflores; Hospital Presbiteriano, Santurce; Añasco, San Sebastián; y actualmente pastor en Quebrada.

El pequeño Tomás es muy dinámico y dispuesto. Posee un buen humor y es un magnífico compañero presto a ayudar a los demás. Tiene mucho interés en la Educación Religiosa y espera ampliar sus conocimientos en esa disciplina. Sabemos que su labor rendirá frutos en abundancia para su denominación y para la obra evangélica en general.

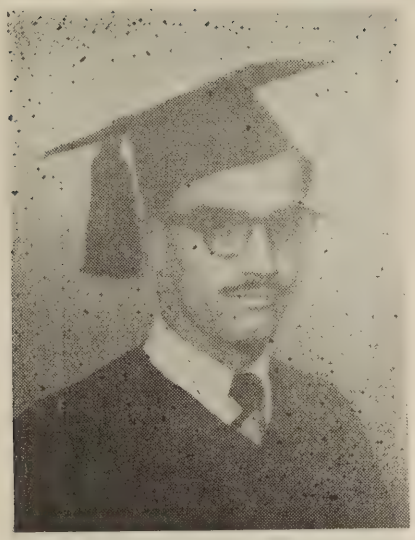

LCDO. ANGEL LUIS JAIME R.

Nació en Humacao el día 1° de febrero de 1926. Los primeros grados de escuela elemental los estudió en su pueblo natal. Luego terminó en Naguabo. La escuela superior la hizo en Santurce. Tiene estudios en el Instituto Politécnico de Puerto Rico en San Germán, P. R. Candidato al Santo Ministerio por la Iglesia Evangéliva Unida de P. R.

Contrajo matrimonio con la Srta. Hilda Vélez Pagán. Tiene tres hijos: Juan Gaddiel, Aurora Josefina e Hilda Amarillys.

Record de Servicios: Pastor asociado en Santurce (1943-44); Humacao (1944-45); Pastor en Barrio Arús, Juana Díaz, (1947-49); Pastor en Bo. Las Cabezas (1949-51.) Fué delegado de la Conferencia Regional de las Iglesias Congregacionales Cristianas de P. R. al Concilio Nacional celebrado en Ohio (1948); a la Middle Atlantic Youth Conference en New Jersey (1948). Actualmente fué electo delegado al Congreso Latinoamericano de Juventudes a celebrarse en diciembre 1951 en Buenos Aires, Argentina. Es miembro del Concilio Ejecutivo de su misión y director de la Juventud. Es secretario del Congreso de la Juventud Evangélica de P. R.

Ha sido nombrado para ejercer el pastorado en la Iglesia Evangélica Unida de Yabucoa.

RDO. JOSUE LOPEZ BARBOSA

Nació en Caguas el 16 de marzo de 1928. Estudios elementales y secundarios en Bayamón donde vivió desde sus tres años. Procede de la Iglesia Discípulos de Cristo (Central) de Bayamón. Algunos estudios en la U. P. R. Se gradúa este año del Seminario Evangélico de P. R. en Río Piedras.

Casado con la Sra. Edith A. Martínez quien hace poco le obsequió con un bebé que responde al nombre de Josué Ulberto (2 meses).

Record de servicios: Pastorados en McLean Conference Grounds; Vega Alta y actualmente en Morovis. Miembro del Comité de Educación Cristiana de su misión.

El pastor de Morovis sueña con su congregación por la que se desvive. Siempre está pensando en nuevos planes para hacerla crecer. Vivo y dinámico llegará muy lejos en la tarea pastoral para gloria de Dios y beneficio de las vidas a las cuales pueda ministrar en los años por delante.

Entre sus planes para el futuro está la terminación de sus estudios universitarios.

RDO. ANGEL MANUEL ARUS

Nació en Arecibo el 15 de agosto de 1927. Tuvo sus estudios elementales en esa ciudad. Obtuvo su diploma de Escuela Superior Central de Santurce en 1947. Tiene estudios universitarios. Se graduó del Seminario Evangélico de P. R. en 1951. Procede de la Iglesia Metodista.

Record de Servicios: Pastor ayudante en la Iglesia Metodista de Pta. de Tierra; Santurce; Río Piedras; San José; y Utuado. Actualmente es pastor de la Iglesia Metodista de la Playa de Ponce, y presidente de la Federación de Colegiales Cristianos.

Es soltero, pero tiene planes para el futuro.

Quien sabe si con el tiempo lo vemos sirviendo de capellán en un Hospital Metodista. Aunque delgado es fuerte como el roble en sus propósitos. Ya sabemos que se encuentra de lleno frente a las actividades de su parroquia. Tiene mucho interés en continuar desarrollando el programa educativo de su iglesia en Playa de Ponce hasta completar una escuela elemental.

RECONOCIMIENTO

La Clase de 1951 del Seminario Evangélico de Puerto Rico expresa público reconocimiento a las personas y las iglesias más adelante mencionadas por su cooperación para hacer posible esta edición especial de Puerto Rico Evangélico dedicada a nuestra Alma Mater.

Primera Iglesia Metodista de Río Piedras

Iglesia Discípulos de Cristo de Hato Tejas

Iglesia Discípulos de Cristo de la Calle Comerío, Bayamón.

Don Rosendo Gauthier.

Lcdo. Vicente Pérez Díaz

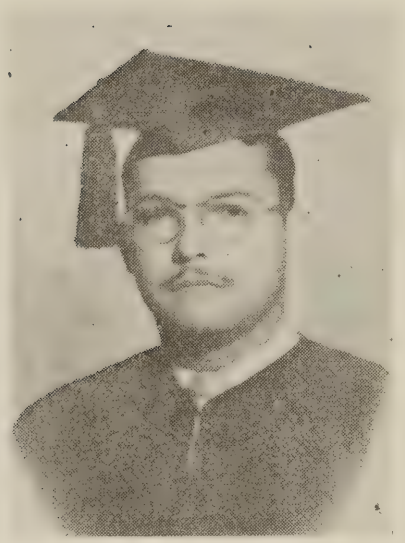

SR. JUAN E. ACEVEDO

Natural de Aguada. Nació el 10 de marzo de 1928. Cursó estudios elementales y secundarios en su pueblo natal. Se graduó de Escuela Superior en el mes de julio de 1945. Obtuvo el grado de Bachiller en Artes en el Instituto Politécnico en el verano de 1950. Además, obtuvo Diploma del Seminario Evangélico de P. R., en Río Piedras en mayo de 1951. Es candidato al Santo Ministerio por la Iglesia Presbiteriana.

Record de Servicios: Pastorados en Mayaguez Marina y en Lajas (Verano de 1946); en Isabela (Verano de 1947); en San Sebastián y Las Marías (Verano de 1948); en San Juan (Verano de 1949); en Mayaguez Arriba y en Rincón (Verano de 1950); Pastor ayudante en Maleza Alta, Aguadilla (Desde agosto a diciembre de 1950.)

Fué presidente de la Unión Insular de Jóvenes Presbiterianos durante el año 1948-49. Presidente de la Fraternidad Evangélica del Instituto Politécnico durante el año 1947-48.

Ha sido nombrado por el Hon. Concilio del Presbiterio de Puerto Rico para trabajar con el Dr. José Santiago Cabrera en la Iglesia Presbiteriana en Aguadilla Central.

RDO. DOMINGO RODRIGUEZ

Nació en Cidra, P. R. en la Nochebuena del 1918. Estudios elementales en Cidra, P. R. Trabajó como comerciante en Bayamón. Terminó su escuela Superior en 1945. Procede de la Iglesia Discípulos de Cristo. B.A. de la U. P. R. (1949). Diploma del Seminario Evangélico (1951). Los estudios universitarios y teológicos los hizo simultáneos.

Casado con la Sra. María E. Hernández. Dos hijos: Hulda Esther y Neftalí Rodríguez.

Record de Servicios: Presidente de la Asociación de Jóvenes de su denominación. Pastor actual de la Iglesia Discípulos de Cristo de Hato Tejas, Bayamón, P. R.

Don Domingo Rodríguez se perfila como un pastor de gran iniciativa. A su amplia preparación une un verdadero celo por la obra que se le ha confiado. Tiene la estimación de todos sus compañeros de Seminario y de ministerio. Es amigo de siempre, servidor y muy cuidadoso de sus deberes.

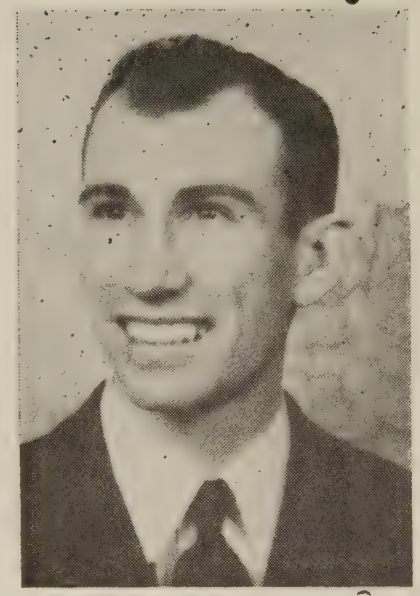

Rdo. Plyler

Coordinador de la Obra Rural de la Asociación de Iglesias Evangélicas de P. R. y Profesor de Sociología Rural en el Seminario Evangélico. Graduado del Seminario Drew. Tiene experiencia misionera en la América Latina.

Juan Bautista

Conserje de nuestro Seminario Evangélico. Aquí le vemos haciendo su oficio.

RDO. HIPOLITO COTTO REYES

PREDICADOR VISITANTE EN TODOS LOS SERVICIOS DE LA CAMPAÑA DE 51 ANIVERSARIO DE LA PRIMERA IGLESIA BAUTISTA DE RIO PIEDRAS

8-15 DE JULIO DE 1951.

INTER-NOS

Por ENEAS

ESOS ANUNCIOS

Hay iglesias donde los anuncios se hacen con todo el despliegue de una técnica comercial bien elaborada. Se le da preferente atención a cada mínimo detalle y es tal el reclamo de cada anuncio que a ciencia cierta no sabemos si estamos en un servicio religioso o si estamos escuchando los que se hacen en los programas comerciales de la radio.

Es claro que los anuncios tienen un lugar importante en el servicio. Se peca por menos cuando se pasan por alto aquella noticias de interés para los hermanos y cuando se anuncian con tanta frialdad que deja la impresión de que el mismo pastor carece de interés. Pero se peca por más cuando se anuncian, además de lo servicios de la semana y de las actividades regulares, los sucesos de las familias, las cartas que se reciben y cuanta cosa ha tenido lugar en la iglesia o en la comunidad.

Creemos que debe haber un término medio. Está bien que se hagan los anuncios. Pero que se limiten a aquellos asuntos del interés de los hermanos y de la iglesia. Háganse en un tono mesurado. Que se vea en él la dignidad que reviste el servicio religioso. Que el anuncio no distraiga el tiempo que pertenece al sermón. Que no imponga el castigo de hacer las cosas que en realidad a ellas no les interesan.

Hemos asistido con frecuencia a iglesias donde los anuncios se hacen sin tasa y sin medida. El disgusto se ha hecho manifiesto en las personas que han estado a nuestro rededor. Como si quisieran decirnos: ¿Por qué tiene que anunciar eso? Qué nos importa?" Y cuando ha llegado el momento del sermón lo que el predicador tiene delante es una congregación llena de cansancio y fastidio. En esas condiciones el que predica tiene que hacer un gran esfuerzo o acortar su sermón.

Si una parte del servicio revela el buen juicio del pastor es esta de hacer sus anuncios.

Eneas

El carpintero y el conserje de la Institución cumpliendo sus ministerios de servicio cristiano.

Srta. María Valentín,

quien fuera secretaria de nuestra Institución hasta el cierre de este curso próximo pasado, 1950-51 La señorita Valentín salió recientemente hacia Estados Unidos donde establecerá su residencia permanente.

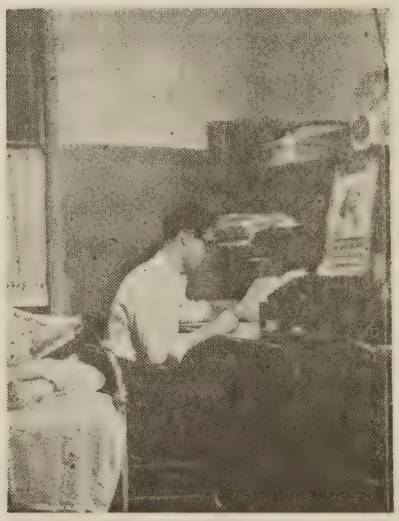

Aquí vemos a uno de los estudiantes graduandos haciendo sus asignaciones en su dormitorio.

— O —

Carta Circular del Seminario

A los contribuyentes para la obtención de una fuente eléctrica de agua fría para uso de nuestros estudiantes.

Muy estimados hermanos y amigos:

Tiene esta por objeto informarles que debido a la generosidad de ustedes nos fué posible adquirir un "water-cooler" con filtro por la suma de $350.00 y hacer otros gastos necesarios para poner a funcionar dicha fuente.

Le incluimos a continuación la lista de todos los contribuyentes con la suma contribuída por cada uno, a fin de que todos los que estén en la lista puedan darse cuenta de como las pequeñas cantidades contribuídas han hecho llegar la suma a $373.55.

Quiero aprovechar esta oportunidad para expresarles en nombre de nuestros estudiantes y del Seminario en general nuestras más sentidas gracias por vuestro desprendimiento y deseo de cooperación para la realización del proyecto iniciado por la Asociación de Graduados y Ex-Alumnos de este Seminario. Estamos seguros que si no hubiesemos tenido vuestra cooperación, no hubiéramos inaugurado la fuente en la pasada graduación del Seminario en mayo 25 del corriente

Esperamos que el mismo espíritu de cooperación y de generosidad que usted ha mostrado hacia nuestro Seminario haciendo su aportación para la fuente de agua fría pueda seguir creciendo y podamos tener en usted uno de los amigos y sostenedores de esta institución.

Fraternalmente,

Florencio Sáez, Presidente

LISTA DE CONTRIBUYENTES:

Aso. de Graduados del Seminario Evangélico de P. R. $24.00. Don Julio Rodríguez Landrón, 5.00. Rdo. Miguel Limardo, 10.00. Iglesia Evangélica Unida de Río Piedras, 12.00. Iglesia Metodista de Río Piedras, 10.00 Rdo. Miguel Enrique Martínez, 2.00. Rdo. Alfredo Rivera, 2.00. Rdo. Juan Orlandi Bairán, 6.26. Iglesia Bautista de Gurabo, 10.00. Iglesia Metodista de Villa Palmeras, 5.00. Rdo. Aaron F. Webber, 1.00. Iglesia Bautista de Puerto Nuevo, 5.00. Iglesia Discípulos de Cristo- Pda. 26, 5.00 Iglesia Bautista de Aguas Buenas,6. 00. 1a. Iglesia Metodista de Ponce, 5.00. Iglesia Pesbiteriana de Arecibo, 5.00. Iglesia Evangélica Unida de Yauco, 10.00.Iglesia Evangélica Unida de las Piedras, 2.00. Iglesia Bayamoncito de Aguas Buenas, 2.00 Iglesia Bautista de Río Piedras, 5. 00. Iglesia Metodista de Maunabo, 7.29. Sr. Miguel A. Rivera, 5.00. Sr. José Suárez Fernández, 10.00. Iglesia Bautista de Caguas, 15.00. Iglesia Bautista de Santurce, 5.50. Iglesia Bautista de Ponce, 15.00. Iglesia Bautista de San Juan, 10.00. Rdo. José A. Luciano, 2.00. Convención Bautista (Félix Castro Rodríguez) ,21. 00. Rdo. Francisco Colón Brunet, 5. 00. José Alberto Torres, 2.50. Iglesia San Antón- (Osorio), 3.00. Iglesia Bautista de Barrio Obrero, 20.00. Iglesia Metodista de Barrio Obrero, $25.00. Señor Rosendo Gauthier Benítez, 20.00. Berta Otero, 28.00. Dr. Luis A. Nazario, 15.00 Sr. David Acosta, 10.00. Sr. Ramón Rodríguez López, 2.00. Distrito Este de Jóvenes Bautistas,7.00. Rdo Frank Hernández, 10.00.

Intereses .04. Totales $370.59.

Los $370. 59 se han distribuído así:

Pagado a Guzmán Electrical Appliances por "water cooler" —$350.00

Pagado al Sport Shop por la placa e inscripción —5.00

Para instalación y plomería $25.00

Total de gastos—$380.00

NOTAS DE LA IGLESIA BAUTISTA DE CAGUAS

Recientemente y en la Iglesia Bautista de Caguas, realizaron sus sueños de amor la Srta. Delia López Castro y el joven militar Roberto Hidalgo Medina. Ella es hija del Sr. Pablo López y la Sra. Pepita Castro de López. El es hijo de la Sra. Flora Medina Vda. de Hidalgo. Ambos jóvenes son miembros de la Iglesia Bautista de esta ciudad. Actuaron de padrinos el Sr. Pablo José López y la Sra. Gloria Hidalgo Medina, hermanos de los novios respectivamente. Una eterna luna de miel les deseamos a Delia y a Roberto.

Hemos recibido correspondencia de nuestros jóvenes miembros de la Iglesia Bautista de Caguas que se hallan en Corea, donde nos relatan sus experiencias en el frente de batalla y piden de nuestras oraciones para que el Señor los proteja y pronto poder estar trabajando por la obra del Evangélio. Son ellos, los jóvenes Luis Alberto Flores, Manuel Rivera y José Mercado. Oremos por estos hermanos.

El día 11 de mayo se reunió la Sociedad de Jóvenes de la Iglesia Bautista de Caguas para rendir homenaje a todas las madres de esta iglesia.

La primera parte del programa fué un gran servicio de consagración, hábilmente preparado por el presidente de la Sociedad el joven Dolores Rivera, Jr,

La segunda parte fué un social y gentiles. La nota más simpática del acto fué la elección de la señora que más hijos tuviese miembros de la iglesia. Se llevó los honores nuestra muy querida Doña Sunchita Alfaro Vda. de Díaz, Su Majestad Doña Sunchita, fué obsequiada con un precioso ramo de gladiolas y fué muy felicitada. Todas las madres de nuestra iglesia, quedaron satisfechas con tan merecido homenaje.

Genoveva García

Seminario Bíblico Latino-Americano Inaugura Curso

Con un cuerpo estudiantil que representa a once diferentes repúblicas, el Seminario Bíblico Latinoamericano ha inaugurado su vigésimo-octavo año lectivo en San José de Costa Rica. Las Islas Canarias, los Estados Unidos de América, Venezuela, Puerto Rico y Colombia incluyen algunos de los países representados por los jóvenes que se preparan para el ministerio evangélico.

Además de su alcance geográfico hay doce entidades o denominaciones evangélicas diferentes representadas en el cuerpo de estudiantes. Desde que el Seminario fué fundado por el Dr. Enrique Strachan en el año 1923, esta institución ha servido la gran mayoría de las agrupaciones evangélicas del continente.

El programa de instrucción incluye un curso ministerial de tres años, un curso bíblico de dos años para evangelistas y un curso especial de

un año. Además de las clases dictadas por una facultad competente, se ofrece a cada estudiante experiencia práctica en la obra evangelística, En la radio-difusión del evangelio y en el movimiento continental de campañas emprendidas por la Misión Latinoamericana.

En cooperación con el Hospital Clínico Bíblico de San José el Seminario también ofrece un curso de enfermería para señoritas. Además ofrece un Curso por Correspondencia en el cual están matriculados casi 500 personas de todas partes de la América Latina.

Falleció doña América Rodríguez

El día 21 de este mes de mayo falleció en la Central Mercedita de Ponce la señora doña América Rodríguez, hermana de nuestro muy querido amigo don Américo Rodríguez. La Iglesia Evangélica de Sierra Baja quiere expresar su más sentido pésame a todos sus deudos, especialmente a don Américo y su esposa doña Tití de Rodríguez.

Corresponsal

Asamblea de Damas Metodistas Tendrá lugar en Barrio Obrero, Santurce

¡¡Un secreto...!! todas las damas Metodistas se darán cita en Barrio Obrero, para celebrar la magna asamblea anual.... venga usted... no permita que le cuenten.... 100 damas Metodistas en Barrio Obrero es la consigna.

A Barrio Obrero Todas...

NOTA: Si usted desea que le separemos hopedaje favor de notificarlo con tiempo. Esto es importante. Escriba hoy a: Sra. Carmen García, Morell Campos Núm. 530, Bo. Obrero.

La Iglesia Metodista "San Pablo" está ubicada en la Ave. Borínquen esq. Calle 12, Barrio Obrero, Santurce.

Metodistas de Habla Hispana de Nueva York, Celebran Aniversario

La Primera Iglesia Metodista de Habla Española de la Avenida Lexington Calle 111 celebró su vigésimo noveno aniversario con un programa muy nutrido. El martes 20 de mayo se celebró el aniversario de la Sociedad de Damas "Las Dorcas" y trajo el mensaje la Dra. Estherita Wellman basado sobre el "Hogar Cristiano". Asistieron los Rdos. Juan López de la Iglesia Bautista Misionera del Bronx y el Rdo. Eliud Pizarro de la Iglesia Presbiteriana del Este. El programa por la hermana Angelita Picón, presidenta de la sociedad.

El viernes se celebró el Aniversario de la Fraternidad de Jóvenes Metodistas con un programa muy ameno en el cual trajo el mensaje el Rdo. Gildo Sánchez basado sobre los problemas de la Juventud Cristiana

Asistió el Rdo. Herminio L. Pérez, Pastor de la Iglesia Presbiteriana y el Coro de la Iglesia Bautista de Brooklyn con su director el joven David Acevedo quien nos deleitó con cantos especiales.

El sábado se celebró el DIA DEL PASTOR con un pograma en el cual participaron todos los líderes de la sociedades de la Iglesia. Se le entregaron al Pastor regalos como prueba de gratitud por su labor continua por la iglesia. En esa noche asistieron la Srta. Mildred Ford, trabajadora social de la Iglesia Metodista y la hermana Melano, esposa del Rdo. Carlos Melano, Pastor de la Iglesia Metodista de Grace de esta ciudad. Fué una noche de alegría y de recordación para todos al poder tener a nuestro Pastor en su décimo aniversario como Pastor de la Iglesia.

El domingo 27 de mayo se celebró el DOMINGO DE ANIVERSARIO con el programa principal. Asistió el Dr. Alberto Rembao, intelectual mejicano y cristiano de médula quien nos deleitó con su tema de "Creación Constante" basado en primera de Colosenses, versos del nueve al diez y ocho.

Asistieron en ese día una delegación de la Iglesia Cristiana de Habla Española de la cual es el Pastor el Rdo. Frank Negrón y los Rdos. Arturo López, Pastor de la Tercera Iglesia Bautista del Bronx, Antonio Fernández, Pastor de la Misión de la Octava Avenida quien asistió con su misionera y un grupo de miembros de su iglesia, Jennie Clark de la Iglesia Metodista Africana Ebenezer, la esposa del Dr. Alberto Rembao y la señora Hock de la Asociación de Iglesias y Pastores de Harlem. La ofrenda especial de aniversario y otras ofrendas especiales presentadas por la Sociedad de Damas y el hermano Frank Reyes, líder laico pasarán al Fondo Pro Templo.

En la última sesión de la Conferenca Anual de Nueva York de la Iglesia Metodista celebrada en Poughkeepsie, N. Y. nuestro Pastor fué nombrado de nuevo Pastor de la Iglesia por el Obispo Alexander P. Shaw, Obispo del Area de Baltimore, en ausencia del Obispo Oxman quien se encuentra en el Mediano Oeste en conferencia con otros obispos.

En el afán de obtener un templo propio en un futuro no muy lejano todos los hermanos de la Iglesia están trabajando denodadamente y se está viendo el fruto de sus esfuerzos. El fondo ha aumentado considerablemente en los últimos meses. Para atender mejor esta campaña el Rdo. Diego Flores ha renunciado su cátedra en la Universidad de Boston. Abrigamos las esperanzas que los Pastores metodistas de la querida islita manden sus miembros a nuestra iglesia cuando éstos vengan a residir a esta ciudad.

Ecos Dominicanos

Sosúa, R. D.

Para el último domingo de mayo, dedicado a honrar a nuestras queridas madres, los jóvenes cristianos del vecindario de "Los Charamicos" preparamos un programa, para celebrar dignamente el día. De Puerto Plata venían cada dos domingos algunos hermanos para ayudarnos con los servicios, pero con el propósito de adiestrarnos bien para este programa, duplicaron sus visitas durante el mes de mayo, y quedamos satisfechos del resultado de nuestra labor; pues esa noche la casa donde acostumbramos celebrar los servicios resultó pequeña para acomodar la inmensa muchedumbre que venía a presenciar los números del programa. Himnos especiales, lindas poesías y preciosos dramas, componían el programa, alusivos al día, y son muchos los comentarios favorables que hemos oído.

Austria Hernández

ESCUELA BIBLICA

Por Julia Torres Fernández.

DOMINGO 17 DE JUNIO DE 1951.—PROPAGANDO EL EVANGELIO POR EL TESTIMONIO

Lectura Devocional: 2ª Corintios 5: 14-21.

Lectura Antifonal: Actos 1:8; 4:5-12; 28:15-16, 30-31.

Propósito: Guiarnos en la interpretación de la misión de los seguidores de Cristo y demostrar los resultados dinámicos del testimonio cristiano sobre la base del bautismo del Espíritu Santo.

Introducción: Después de haber estudiado el ministerio de nuestro Señor Jesucristo sobre la tierra pasamos ahora a una de las más grandes épocas de la historia bíblica—el período de la Iglesia Cristiana. En esta lección estudiamos la era del testimonio evangélico tal como se menciona en el libro de los Actos, la historia del extendimiento del evangelio desde Jerusalem hasta Roma. Todo esto se hizo posible por el bautismo del Espíritu Santo que había venido previamente. Al familiarizarnos con la época de la iglesia primitiva conoceremos mejor las cualidades esenciales al testimonio cristiano e inspirarnos a hacer algo por el Señor.

I. Bautizados con el Espíritu Santo. Actos 1:8.

¿Qué relación existe entre la experiencia del Pentecostés y el extendimiento del Evangelio?

a. Un bautismo de limpieza.
b. Llenos del Espíritu Santo.
c. Poder y capacidad.
d. Testigos de lo que Dios ha hecho.

II. Poder para testificar. Actos 4: 5-12.

¿Qué relación existe entre el Pentecostés y el testimonio personal?

a. Antecedentes.
b. El testimonio de Pedro.
c. "La Piedra reprobada."
d. "No hay otro nombre."

III. Pablo y su testimonio. Actos 28:15-16, 30-31.

¿Cuál fué el testimonio que dió Pablo al mundo?

a. Predicó en Roma.
b. Un predicador en prisiones.
c. "Predicando el Reino."

Texto Aureo: "Y me seréis testigos en Jerusalem, y en toda Judea, y Samaria, y hasta lo último de la tierra." Actos 1:8.

Lecturas para la Semana:

Lunes: El mandato de la Iglesia. Actos 1:1-8.

Martes: El valor de los primeros discípulos. Actos 4:13-22.

Miércoles: La alabanza y la oración. Actos 4:23-31.

Jueves: Todas las cosas comunes. Actos 4:32-37.

Viernes: Al fin, Roma. Actos 28:11-16.

Sábado: Predicando en Roma. Actos 28:23-28.

Domingo: El poder del Evangelio. Actos 1:13-17.

DOMINGO 24 DE JUNIO DE 1951.—VENCIENDO AL MUNDO.

Lectura Devocional: 2ª Timoteo 2:-3-13.

Propósito: Inspirar en nosotros una mayor seguridad en nuestra fe cristiana y una fortaleza mayor confiando en el Cristo viviente.

Introducción: Esta es la última lección sobre **Las Grandes Epocas de la Biblia.** Los pasajes de estudio revelan la época final de la historia bíblica que estuvo marcada por la persecución severa que los cristianos recibieron en manos del os enemigos del Evangelio. Estos pasajes también son típicos de los que la Palabra de Dios señala para estimular y ayudar a los cristianos perseguidos. Esto quiere decir que no solamente debemos tener en cuenta los sufrimientos y las pruebas por las que el cristiano pasa sino que debemos considerar también la providencia divina al ayudarnos a confrontarnos con todas estas pruebas y dificultades. Si bien es verdad que la vida cristiana ofrece dificultades, también se nos promete suficiente ayuda para vencerlas.

I. Aflicciones y pruebas. 1ª Pedro 5:6-11.

¿Cómo debemos reaccionar ante las dificultades que el mundo nos presenta?

a. La realidad de las pruebas.
b. "Humillaos."
c. Confía en Jehová.
d. "Velad".
e. Satanás es un enemigo terrible.
f. El cuidado de Dios jamás falla.
g. Alabanza a Jehová.

II. El sostén en las pruebas. Revelación 1:9-11; 7:9-10, 13-14.

¿Cuál fué la experiencia de Juan el teólogo respecto a los sufrimientos?

a. Una visión en la prisión.
b. "Todas gentes y linajes y pueblos y lenguas."
c. "¿Quiénes son y de dónde han venido?"

Texto Aureo: "Sé fiel hasta la muerte y yo te daré la corona de la vida." Rev. 2:10.

Lecturas para la Semana

Lunes: La Persecución predicha. Lucas 21:12-19.

Martes: Sufrimiento de los santos. Hebreos 11:32-38.

Miércoles: Promesa a los que sufren. 1ª Pedro 5:8-11.

Jueves: Recompensa para el fiel. 2ª Timoteo 2:1-13.

Viernes: Firmes en la persecución. Jeremías 26:11-14.

Sábado: Fortaleza para proclamar la Palabra. 2ª Timoteo 4:16-18.

Domingo: De la tribulación a la Gloria. Revelación 7:13-17.

Acaba de salir:

CANCIONERO CRISTIANO

A CANTAR TODOS

Canciones compiladas por

Mildred Durrett

Congreso de la Juventud Evangélica de Puerto Rico

Publicación de la Aso. de las Iglesias Evangélicas de Puerto Rico.

Puerto Rico Evangélico, Ponce, P. R.

PRECIO 10 Ctvs.

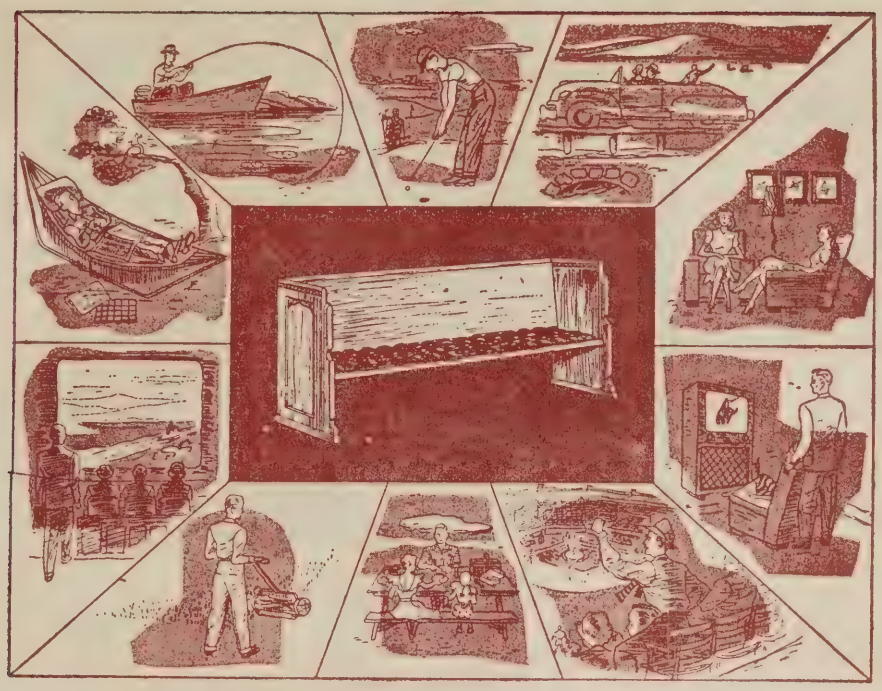

ESCAÑOS VACIOS: ARMAS DEL DIABLO

El fotograbado nos ilustra uno de los problemas más serios de la iglesia cristiana contemporánea. Tiempos hubo en que el domingo era respetado como el Día del Señor. El feligrés podía faltar a algún servicio de su iglesia cualquier día excepto el domingo. Su conciencia le señalaba el camino del templo acompañado de toda su familia.

Los tiempos han cambiado. Nuevas tentaciones asedian la santidad del Día del Señor, el cual es modelo para todos los demás días. Las playas, el beisbol, los paseos al campo, la televisión, la pesca, los pequeños menesteres caseros, las visitas a los familiares y amigos. Numerosos pretextos para no asistir a la iglesia a adorar a Dios en espíritu y en verdad.

El mal no sólo se manifiesta entre los inconversos que nunca han pertenecido a una iglesia y por lo tanto no tienen tanta responsabilidad. Va más lejos, habiendo contagiado a numerosos miembros de las iglesia, que solamente podemos verlos en el templo en las grandes temporadas del calendario eclesiástico.

Esos escaños vacíos cuestan más. Fueron consagrados un día para el servicio de Dios y los hombres. Es deber de todos los miembros de nuestras iglesias velar porque se mantenga encendida la llama evangelística de manera que no se desperdicie ese espacio que clama por vidas.

Los escaños vacíos son armas en manos del diablo. Son un reto para todos los creyentes a un mayor esfuerzo por la salvación de las vidas que se frustran en la desorientación y el laberinto de este confuso mundo nuestro.

¿POR QUE TENER MIEMBROS INACTIVOS?

La oficina de estadísticas de una de las iglesias evangélicas en los Estados Unidos llevó a sus registros los nombres de 368,564 nuevos miembros. A primera instancia esto parece una gran noticia y un tremendo triunfo evangelístico. Pero la noticia se desvanece al descubrirse que simultáneamente el número de miembros inactivos ha aumentado en 57,817 durante ese mismo año.

La seriedad de esta pérdida se puede captar cuando se añade que ese número de inactivos corresponde al 18 por ciento de toda la feligresía de esa denominación. Nueve años, atrás, en 1941 había un 13 porciento de inactivos.

La pregunta que nos hacemos, tanto en Estados Unidos como en Puerto Rico es ¿por qué mantener en las listas nombres de miembros inactivos? Si una persona no está trabajando activamente para extender el Reino tampoco debe mantenerse su nombre en los registros de la iglesia. A veces hemos puesto demasiado interés en las estadísticas.

Si hemos de preservar los fundamentos de nuestra fe y hacer de nuestras iglesias evangélicas castillos fuertes no podemos ignorar el hecho de que no hay base escritural ni tradici onal para sostener estadísticas con miembros inactivos.

La historia de la Iglesia Apostólica no es la de miembros de cortesía y honorarios sino de héroes y mártires como Pablo y Esteban que llevaban en sus cuerpos las marcas de la cruz.

La fortaleza de la iglesia ha sido mayor cuanto mayor han sido las demandas que la iglesia hace sobre la vida de sus miembros. A veces los nuevos miembros tardan muy poco en convertirse en inactivos debido a la facilidad con que se les admitió en la iglesia. Esta en muchas ocasiones exige menos que una logia o una organización fraternal en la misma comunidad.

PUERTO RICO EVANGELICO DESEA AYUDARLE A AUMENTAR LA MEMBRESIA DE SU CONGREGACION. PROCURE QUE CADA CANDIDATO ESTE SUSCRITO A ESTA REVISTA. UN "PUERTO RICO EVANGELICO" EN CADA HOGAR DE SU IGLESIA LE AYUDARA EFICAZMENTE EN SU TAREA EVANGELISTICA. RECUERDE QUE TODAVIA PUEDE SUSCRIBIRSE CON $1.00

LCDO. VICENTE PEREZ DIAZ

ATTORNEY at LAW

———O———

ABOGADO - NOTARIO

———O———

Oficina: Arzuaga 69 Teléfono 1199

RIO PIEDRAS, P. R.

¿Va usted a construír su Casa?
ROSENDO GAUTIER BENITEZ se la construirá

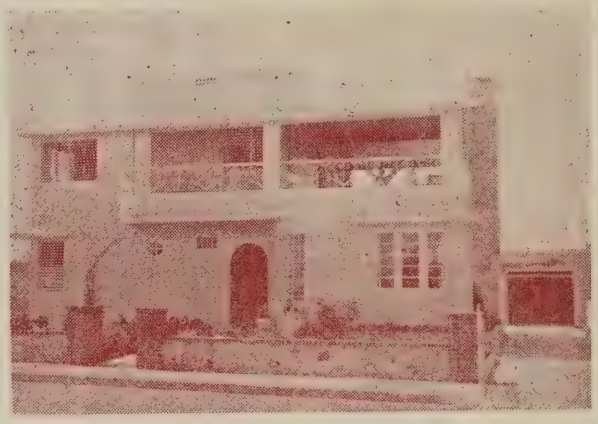

CONTRATISTA LIC. NUM. 56
Apartado 476, Hato Rey
Teléfono 880 Rojo, Hato Rey
Calle O'Neill Núm. 195
HATO REY, PUERTO RICO

LO QUE SU IGLESIA NECESITA

* Tratados.
* Certificados de Miembros.
* Certificados de Matrimonio.
* Tarjetas individuales para Escuela Bíblica.
* Sobres para Ofrendas
* Boletines en Colores.
* Himnarios de Gloria.
* Registros de Matrimonios.
* Libreta de Actas para Escuela Bíblica.
* Invitaciones para Bodas.
* Cheques Impresos.
* Papel y Sobres.

Escriba a:
PUERTO RICO EVANGELICO
Ponce, Puerto Rico.

IGLESIA EVANGELICA ESPAÑOLA
DEL BRONX
796-800 East 156th Street, Bronx 55, N. Y.

(Bajo los auspicios de la New York City Mission Society)

RDO. AGUSTIN C. ALVIRA, Ministro
SRTA. ERNESTINA ZARAGOZA, Secretaria.
SRTA. JANE McCULLOUGH, Directora de Educación
SRA. CLAUDINA JOUBERT, Misionera.

SERVICIOS

DOMINGO 10:30 A. M. Inglés. — 2:00 P. M. Español.
MARTES 8:00 P. M. Sociedad de Damas.
MIERCOLES 8:00 P. M. Soc. de Caballeros. — Soc. Jóvenes Hispanos.
JUEVES 8:00 P. M. Círculo de Oración.
VIERNES 8:00 P. M. Sociedad de Jóvenes.

25 de junio de 1951.

El Puerto Rico Evangélico

Coro de la Iglesia Presbiteriana de Manhattan

512 Oeste de la Calle 172, Nueva York 32, N. Y.

Directora: Alicia Baro, a la extrema derecha. Pastor: Rdo. Herminio L. Pérez.

El Coro de la Iglesia Presbiteriana de Manhattan cuyas actividades dentro de su congregación y en la comunidad reseñamos más adelante en esta edición. Una organización al servicio de la juventud hispana en la ciudad de Nueva York.

El soldado boricua Félix Santana, sirviendo a las fuerzas armadas de los Estados Unidos en Corea. Es miembro de la Iglesia Evangélica Unida de Las Piedras. Su dirección: ER 55 017 808—522d Sig. Const. Co. APO 301 Postmaster San Francisco, California.

Un compatriota, que como tantos en aquella tierra de guerra, desea que le escriban. Apreciado lector, regáiale unos minutos a este estimado joven. Una palabra de saludo, un estímulo, son joyas del sentimiento que se aprecian y mucho más cuando estamos lejos de la tierra nuestra.

Puerto Rico Evangélico

Jorge N. Cintrón, Director- Administrador

Rdo. Erasmo M. Bernier, Pres. Junta de Publicación.

Vicente Paradizo, Jefe de Talleres.

Año XXXIX — 25 de junio de 1951 — Núm. 1087

Puerto Rico Evangélico es el órgano oficial de las denominaciones evangélicas, Bautista, Discípulos de Cristo, Metodista, Presbiteriana, Evangélica Unida de P. R. Se publica quincenalmente en los Talleres Puerto Rico Evangélico, Inc. Admitido como correspondencia de segunda clase en las oficinas del correo de Ponce, P. R., el día 10 de julio de 1912, de acuerdo con la ley del 8 de octubre de 1917. Afiliado a la Asociación de Iglesias Evangélicas de Puerto Rico.

Precio de Suscripción: Dentro de la Unión Postal, $1.00 al año. En los demás países, $1.50 al año. Pago adelantado.

Oficinas de la Dirección, Administración y Talleres Tipográficos radicadas en el edificio "Puerto Rico Evangélico", calle Comercio 89, Apartado de Correos 1707, Teléfono 723, Ponce, P. R.

CARTAS

UN LLAMADO A LA JUVENTUD CRISTIANA

Formulado por la Comisión Mundial de Juventud Cristiana.

En esta hora, cuando el miedo y el conflicto hacen temblar nuestro mundo y afectan profundamente la vida de la Iglesia Cristiana, los miembros de la Comisión Mundial de Juventud Cristiana saludan a la juventud de todos los países, llamándola a dar un nuevo testimonio de su fe en el poder y el amor de Cristo. Este testimonio nuestro debe ser más dinámico. Debe ser manifestado como parte del testimonio mundial de todos nosotros. Esto significa tomar en cuenta las áreas donde la lucha para ser un leal siervo de Cristo es especialmente difícil. Los miembros de la Comisión quisieran tratar de que profundicéis vuestra preocupación por un renovado testimonio cristiano en Asia. Porque el Asia está en un período de crisis. La consecución de su independencia, el movimiento comunista, el reavivamiento agresivo de creencias y cultos antiguos, el abandono de formas tradicionales de vida, la tentación de contemporizar en el terreno religioso, una enorme población en la que la Iglesia constituye una ínfima minoría y la impresionante extensión de la pobreza —todo esto hace que sea Asia un centro de pugna espiritual y de oportunidad para la juventud cristiana.

Una conferencia de juventud cristiana de todo el mundo se reunirá en India en 1952 para que los jóvenes cristianos puedan juntos descubrir cual es su posición en el mundo y para que, con el fuego del entusiasmo se sientan impulsados a proclamar a Jesucristo como el Señor de todos, en medio de los falsos dioses y falsas esperanzas que los circundan. Hacemos un llamado a todos para que se lancen por medio del estudio, de la oración y de la acción, a la lucha que están librando nuestros hermanos asiáticos, para que Dios pueda establecer su Orden de amor por medio de nosotros y ganar a la juventud del mundo Su Servicio.

NOTA: Esta Comisión está compuesta por: Federación Mundial de Estudiantes Cristianos; Alianza Mundial de las Asociaciones Cristianas de Jóvenes, Alianza Mundial de las Asoc. Cristianas Femeninas; Concilio Mundial de Educación Cristiana; Concilio Mundial de Iglesias.

EDITORIAL—

DEL MOMENTO ACTUAL

Por el Rdo. H. Cotto Reyes
Editorialista Visitante.

La preocupación mayor de nuestros días es la guerra. El aire está saturado de miedo. Vivimos una situación paradójica. Estamos en guerra y no estamos en guerra. Millares de hombres, de ambos lados, mueren, peleando en Corea, y nadie le ha declarado la guerra a nadie. La guerra en Corea, que todavía, porque nadie ha declarado la guerra a nadie, es tan elástica que el General MacArthur la describe genialmente llamándola "Guerra de Acordeón." Pero la música de ese acordeón está costando ríos de lágrimas y sangre.

El pueblo cristiano ora por la paz del mundo. Deseamos la paz verdadera de que habló el Señor Jesucristo cuando dijo: "La paz os dejo, mi paz os doy: no como el mundo la da, yo os la doy. No se turbe vuestro corazón, ni tenga miedo." Pero los hombres quieren construir el palacio de la paz con los materiales de la guerra. Esto es imposible. El fundamento de la paz del mundo no es político, ni militar; el fundamento de la paz del mundo es espiritual. La paz del hombre con Dios; la paz del hombre con su conciencia; la paz que procede del corazón y que trasciende a las demás relaciones humanas.

La vuelta del General MacArthur a este país ha sido la reciente predominante nota del ambiente americano diciendo: "Un viejo soldado, se retira, personalidad magnética y atractiva y en sus discursos hay un marcado color de convicción religiosa. Terminó su famoso discurso ante el Senado americano diciendo: "Un viejo soldado, se retira, pero nunca muere." Lo mismo puede decirse de los soldados de la Infantería del Reino de Dios.

Estamos viendo dos hombres prominentes frente a frente, inspirados ambos en el buen deseo y la noble esperanza de la paz, pero distanciados en lo que al procedimiento concierne: el General Douglas MacArthur y el Presidente Harry S. Truman. ¿Cuál de los dos tiene razón? La historia lo dirá. La revista ALMA LATINA, de San Juan, P. R., define hábilmente la situación actual, con éstas claras expresiones, en uno de sus recientes editoriales: "¿Qué curso de acción debe seguirse en este momento para detener la agresión comunista? He aquí la pregunta cuya contestación ha originado en los Estados Unidos una de las grandes controversias de la historia. Los contendientes en esta gran controversia son: el General Douglas MacArthur y el Presidente Harry S. Truman y su gobierno. Hay puntos en los cuales el Presidente y el viejo General están de acuerdo y otros en los cuales difieren.

Tanto el Presidente Truman como el General MacArthur están de acuerdo en que el imperialismo comunista se propone lograr el completo dominio de toda el Asia y que, por lo tanto, representa un peligro para la paz del mundo. Ambos están de acuerdo también en que en Corea se está peleando una batalla decisiva. Ambos saben que si se gana la batalla de Corea, las autoridades comunistas comprenderán la inutilidad de continuar su agresión en otras partes del mundo.

Difieren el Presidente y el General al contestar la pregunta: ¿Debe llevarse la guerra a la China comunista? El General MacArthur contesta esta pregunta con un rotundo sí. Ha dicho que los Estados Unidos están obligados a pelear contra la China comunista (en guerra declarada, se entiende) y que en tal caso no tendrían otra alternativa que buscar todos los medios de llevar la guerra a una pronta y victoriosa terminación. A esta pregunta el Presidente responde: "No." Fundamenta su negativa en que al llevar la guerra a la China comunista se correría el riesgo de iniciar una guerra mundial.

Es de opinión MacArthur que el detener a la China comunista no significacaría necesariamente guerra con Rusia. Sin embargo, los portavoces del gobierno creen que Rusia constituye una incógnita, cuyas decisiones en tal caso no se pueden predecir.

La actitud del Presidente es de cautela. Cree que en la guerra de Corea se está ganando tiempo y que no deben precipitarse los acontecimientos.

Al definir los objetivos en el Extremo Oriente, el General ha expresado: "En la guerra, no hay ningún sustituto para la victoria." El Presidente, por su parte, ha dicho: "Estamos tratando de evitar una tercera guerra mundial."

Quién está en lo cierto? ¿Quién tiene la razón? Sólo Dios lo sabe. La oración constante de

(Sigue en la página 4, Col. 2)

SINTESIS.....

Por la prensa diaria nuestros lectores se habrán informado de los altos precios del papel de periódicos y revistas. Los diarios de la Isla han comenzado los reajustes en precios y tamaños de las ediciones. Mucho mayor tiene que ser el reajuste en las pequeñas empresas periodísticas como la nuestra. Esperamos que nuestros amables lectores acojan con comprensión y simpatías el aumento que hemos anunciado en el precio anual de suscripción para "Puerto Rico Evangélico". Los suscritores que ya han pagado sus suscripciones la seguirán recibiendo hasta que les expire el término. Toda nueva suscripción desde el 1° de octubre de 1951 costará $1.50 en la Isla y $2.00 fuera de Puerto Rico.

Los esposos Rdo. **Juan Bidot y Sra. Antonia G. de Bidot** han sido informados por el Departamento de Guerra de los Estados Unidos de las heridas leves recibidas por su hijo Guillermo en el Día de las Madres mientras se hallaba en acción en Corea.—El Movimiento Internacional de los Defensores de la Fe Cristiana celebra su Convención Anual en Bayamón desde el 29 de junio hasta el 1° de julio. Entre otros figuran en el programa el **Rdo. Tomás Rosario Ramos**, el **Rdo. F. Santana** y el **Sr. Eloy Estrada**.—La Asociación Presbiterial de Damas celebra Instituto de Educación Cristiana edsde el 26 hasta el 28 de julio en el templo de Mayaguez Marina en el cual se ofrecerán tres cursos.—Las **Damas Metodistas** celebraron su conferencia anual en el templo de Barrio Obrero. La nueva presidenta electa lo es la Sra. Lulú de Sánchez. —**"Vieques Metodista"** es el nombre del boletín semanal que dirige en aquella isla el joven Ismael Huggins.—La **Conferencia de Jóvenes Evangélicos** se reunirá en la Academia Bautista de Barranquitas desde el 9 hasta el 14 de julio. Toda sociedad de jóvenes debe enviar sus delegados.—Celebre en su iglesia Cincuentenario de la Escuela de Verano.—El XXVI **Instituto de Fraternidades de Jóvenes Metodistas** se celebrará en Aibonito desde el 25 hasta el 28 de julio. Cada Fraternidad local deberá enviar un dólar a la Srta. Lula Toro, Apartado 198, Hato Rey, P. R.—Norma Mariatna es el nombre de la primogénita de los esposos Rdo. José Alberto Torres y Doña Norma Torres, nacida el 27 de mayo de 1951.—El Rdo. Samuel Vélez Santiago ha sido trasladado a Higuey, Aguadilla. Le sustituye en Mayaguez Arriba el Rdo. Pedro Almodóvar. —El Rdo. Hipólito Cotto Reyes es el predicador visitante en todos los servicios de la semana de aniversario de la Primera Iglesia Bautista de Río Piedras.—"Creo que hubiera sido posible que Enrique se uniera a la Iglesia", decía de su marido una devota mujer, "si él no hubiese ido a trabajar para el señor M. El Sr. M. es el miembro más importante en nuestra iglesia, pero ciertamente no trató a Enrique como debía, y desde entonces no he podido hablarle de las cosas de la Iglesia.—Un patrón que ofrendaba su diezmo se derrotó a sí mismo porque su mayordomía no incluía sus empleados.—Ya está a la venta el Cancionero Cristiano ¡A Cantar Todos! Lea el anuncio que publicamos en la última página de esta edición. Ordene un ejemplar para cada joven de su iglesia.—Dentro de unos días sale de las prensas de Puerto Rico Evangélico el Himnario Para Niños editado por la Sra. E. Troyer, de la Misión Menonita en Aibonito.—El Rdo. José L. Delgado se encuentra recluído en la Clínica Antillas en Río Piedras.—El Rdo. Samuel Corchado Ortega y Doña Abigaíl Vega de Corchado anuncian el nacimiento de Samuel Corchado Vega el 16 de junio de 1951 en el Hospital Presbiteriano.—El Rdo. Gildo Sánchez y su esposa Sra. Angélica Cordero de Sánchez ofrecen su hogar radicado en la calle Wilson número 46 en Ponce donde están a las órdenes.—El 30 de julio se celebrará un pasadía en Caña Gorda en Guánica auspiciado por las Asociaciones Ministeriales de Ponce, Yauco y región Suroeste. La cuota es de $1.00.—El Rdo. Francisco Colón Brunet será el predicador en el Aniversario de la Iglesia Evangélica del Nazareno que pastorea el Rdo. Justino Morales en la noche del 27 de julio.—Recordamos a los agentes y a los suscritores que toda suscripción a Puerto Rico Evangélico debe pagarse por adelantado. Solamente podemos conceder un trimestre de espera a los agentes. Los suscritores directos deben prestar atención a nuestros avisos de vencimiento para evitarnos el disgusto de cancelarle sus suscripciones.

INTER-NOS

¿POR QUE TANTOS FRACASOS?

Esta pregunta fué hecha a un psicólogo, y el la contestó de la siguiente manera:

Porque encontramos faltas en el vecino y nunca en nosotros mismos.

Porque hacemos lo menos posible, y queremos ganar cuanto podamos.

Porque empleamos demasiado tiempo en notar las debilidades del prójimo y muy poco tiempo en corregir las nuestras.

Porque calumniamos a los que no nos gustan.

Porque dejamos para mañana lo que podríamos hacer hoy.

Porque hablamos palabras melosas en la cara del vecino, y tan pronto vira la espalda lo desollamos vivo.

Porque nos creemos dignos de ganar un buen sueldo, antes de haber sembrado una cosecha de servicio honrado.

Porque creemos que lo sabemos todo y no tenemos que aprender de nadie.

Porque nos falta la preparación espiritual necesaria para dar cumplimiento en nuestro trabajo.

Porque no tenemos suficiente fe en las posibilidades que Dios nos concede.

Porque la base de nuestras creencias no está cimentada sobre la Roca inconmovible.

Porque olvidamos aquello de que somos creados a la imagen de Dios.

Porque queremos el éxito sin sufrir las disciplinas que requieren las victorias.

(Viene de la página 3)

los cristianos, en este tiempo de crisis internacional, debe ser: "Señor, alumbra con tu Santo Espíritu el corazón y la mente de los hombres que dirigen las actuaciones del mundo político internacional, para "en tu luz puedan ver la luz" verdadera y que tu divino Espíritu les guíe a toda la verdad, a fin de que en el mundo haya paz y buena voluntad entre los hombres." Amén.

PARA TI, JOVEN CRISTIANO

Por Virginia Verges

A LA CLASE GRADUANDA DE 1951 DEL SEMINARIO EVANGELICO DE PUERTO RICO

Acabáis de recibir de manos manos que en otras épocas también recibieron y sintieron la misma emoción que vosotros sentís hoy y que tuvieron como estudiantes alegría, tristeza, sobresalto, melancolía, tardanza, desvelo, jugaretas, anhelos e ideales, un precioso pergamino que hace constar los créditos requeridos para aprobar los creditos requeridos para abropar

Se que fueron muchas las veces que vuestra fe nunca flaqueó al estar fueron muchos los esfuerzos, los esfuerzos que hicisteis por lograrla y que vuestra fe nunca flaquó al estar seguros de que el Señor os estaba guardando y orientando en cada instante de vuestra vida estudiantil.

Se que fué inmensa la alegría que embargó vuestros corazones y los de vuestros familiares y amigos al ver realizadas las mas caras ambiciones.

Se que no hubo uno de vosotros que no dejara escapar una lágrima al saber que era su último día en el Alma Mater.

Se que de vuestros labios brotaban frases de agradecimiento para los profesores que tanto hicieron porque pudiérais materializar este sueño, y que estas tuvieran su origen en vuestros corazones.

Se que al estrechar las manos unos con otros, estábais despediendoos, pero se unian más, que estarian lejos, pero mas cerca, porque tenéis un interés común que os une a todos. Habéis sido héroes de una batalla que capitaneó el SEÑOR.

Se que al recibir las felicitaciones y saludos que vienen luego de alcanzarse el triunfo no dejasteis de sentir el inefable sabor del orgullo que se experimenta después de tener éxito en una empresa.

Se que no dejasteis, también, de pensar que ahora empezaba otra etapa de vuestra vida o quizás una nueva vida. Que sois los mismos, pero que sois otros. Que en torno a vosotros gira una humanidad que os espera. Que vuestras vidas han de ser ejemplo de otras. Que habéis de ser lenitivo para muchos tormentos, paz para muchas guerras y luz para muchas tinieblas.

(Sigue en la página 12, Col. 2)

Poemas . . . . . .

SOLILOQUIOS

AQUEL PECADO

Señor, aquel pecado
aún taladra mi vida,
me clava sus dientes
y me antagoniza.....
Pecado sin entraña
que tanto tiranizas....
¿No te da pena ver
agostarse mi vida?....

....¿No te asustan, de noche,
mis sangrientas vigilias.
con el treno amarguísimo
de mis fibras más íntimas?....
¿No estas harto ya
de saciarte en mi carne?
¿No te vendí mi pecho
por oro miserable,
para quebrar tus garras
y luego liberarme?

¿CUANDO, SEÑOR?

¿Cuándo me darás los medios
para ponerme al día
y mirar a los hombres
cara a cara?

¿Cuándo podré, Señor,
erguirme en mi estatura,
para mirar a los hombres
en su medida
y exigir que se me mire igual?

¿Cuándo me oirás, Señor,
para saldar mi pecado
y ser libre como los demás¿....

SI NO FUERA POR TI

Si no fuera por Ti
ignoraría la vida,
pues no sabría de notas,
colores ni poesías....

Si no fuera por Ti,
no habría armonías,
en el huerto sombrío
de mis tardes tranquilas.

Si no fuera por Ti
el Reino de las Sombras
hundiría en la Nada
mis esperanzas todas....

Si no fuera por Ti,
la Odiosa: la miseria,
hubiera exterminado
toda mi parentela.

DAME FE

Oh, Señor dame fe
¡un poquito de fe y nada mas!
no tan grande,
que diga a este monte: pasa....
y luego me asustara de verlo pasar.

Sino una fe pequeña,
pero tan potencial,
que me haga esperar,
confiar y hacer tu voluntad.

DAME AMOR

Señor: Dame un poquito de amor
y eso me basta....
No un amor tan grande,
mayor que mi naturaleza,
que me lleve a morir
por los demás
sin apego a la vida.
Dame un amor horizontal, humano,
¡Eso Tu lo hiciste ya!

Dame un amor horizontal, humano,..
que busque al hombre, lo haga feliz,
integral.
Amor tal,
que me leve a llorar
con los que lloran,
a sufrir, desesperar
por el bien de los demás.
¿Habrá amor mayor que este,
que me hace semejante
al que pasa por mi vera
mordiendo su dolor?

SEÑOR, TU BIEN SABES

Señor, bien conoces
la pena que escondo;
llevo un gran dolor;
sepulto, bien hondo....
Estoy perseguido
a cada momento,
sinembargo paso
la vida riendo.
Negándole al mundo
que vivo sufriendo.....

Metido en mi mismo
me voy consumiendo....
¡Mi pena es tan mía
que no quiere adeptos!

Si no fuera por Ti,
los buitres y las áureas
ni recuerdos tendrían
de mi infelice casta!

PEDRO FELIX VELAZQUEZ

Apuntes Históricos de la Obra Evangélica

Por J. L. Santiago Cabrera.

El Rdo. M. E. Martínez ante el mausoleo erigido en el Bo. Montaña de Aguadilla a la memoria de Don Antonio Badillo Hernández.

Si "recordar es vivir", como dijera el célebre Dante, vamos a recordar para vivir.

Unas de las páginas más gloriosas de la historia se escribió en Puerto Rico a raíz de la terminación del régimen español en esta Isla en el año 1898 cuando vino a su fin la guerra hispano americana y Puerto Rico pasó a ser una posesión de los Estados Unidos por el tratado de París. Hasta esa época tuvo Puerto Rico solo una religión: lá Católica, Apostólica y Romana. La Iglesia y el Estado estuvieron unidas en la isla hasta que la nación conquistadora decretó los derechos de libertad política y religiosa desde el mismo día que se izara en Guánica la bandera de las franjas y las estrellas que brindó libertades y garantías a la pobre colonia española de Puerto Rico. Pero allá por el año 1878, tiempo de la segunda república española fracasada, en la Ciudad de Ponce, bajo los auspicios de la Iglesia Anglicana y dirección del Obispo de la Isla Inglesa de Antigua, se levanta el primer templo protestante en la Isla. Esto fué posible por las demandas que hiciera la Reina de Inglaterra en favor de sus súbditos protestantes residentes en Puerto Rico, y se permitió **bajo el decreto de tolerancia** sometida a las siguientes restricciones; levantar una Iglesia que se ha conocido hasta el día de hoy como la Iglesia Episcopal de la Santísima Trinidad.

1o. Que sería un templo para los extranjeros profesantes de las doctrinas de la Fe Reformada.

2do. Que ninguna de sus puertas darían a la calle principal.

3ro. Que su campana no se tocaría nunca.

Construyóse el primer Templo Protestante de Puerto Rico, habiendo sido este transportado de Inglaterra por secciones pues era de madera y de una manera callada y sigilosa fué consagrado por el Obispo episcopal dela Isla de Antigua.

Hasta el 25 de julio de 1899 permaneció callada la Campana de la Santísima Trinidad, pero en ese día cuando hacían su entrada las fuerzas armadas de los Estados Unidos, en la Perla del Sur, al unísono con los estampidos de los cañones de la Escuadra Americana, la campana de la primera Iglesia Protestante de Puerto Rico empezó a tañir alegremente anunciando la aurora del nuevo día en que bajo las franjas y las estrellas, Puerto Rico experimentaba la bendición grandiosa de la libertad religiosa.

Pero la historia de la introducción del Evangelio en Puerto Rico, se remonta más allá de la invasión Americana.

Por el barrio de Montaña de Aguadilla, en el año 1860 según datos recogidos para la celebración del vigésimo quinto aniversario del Presbiterio de Puerto Rico, por el Rdo. Pedro Roura, Secretario, y por el Lcdo. Juan B. Fernández celebración que tuvo lugar en la Primera Iglesia Presbiteriana de Aguadilla el viernes 28 de octubre de 1927, apareció el 9 exmarino inglés de apelido Helilger, quien poseía una Biblia en castellano y tuvo la osadía de compartir con sus vecinos las enseñanzas del Sagrado Libro arrostrando los peligros de persecusiones del clero y de la Guardia Civil española porque era en aquellos tiempos un delito de leza majestad castigado severamente, profesar, creer, enseñar, y compartir con otros el contenido de las Sagradas Escrituras.

Helliger hizo amistad con un agricultor y comerciante de Maleza llamado Antonio Badillo Hernández. Este traficaba con las Islas Vírgenes, especialmente con San Tomas, la Capital, en negocios de compra y venta de granos del país, tabaco, frutas, cambiándolos o haciéndolos dinero en Santomas y Santa Cruz, donde el conseguía telas de seda y de hilo, prendas, perfumería y objetos de fantasía importados de Europa a un costo nominal que le dejaban grandes ganancias.

Antonio Badillo Hernández, en una de esas transacciones con el Inglés Heyligger, llegó al conocimiento del

(Sigue en la página 13, Col. 1)

Equívocos Respecto al Reino de Dios

Por el Rdo. José D. Camacho.

"Porque el Reino de Dios no consiste en palabras, sinó en virtud." 1ª Corintios 4:20.

En lo que respecta a la cultura general nos esforzamos por alcanzar la mejor dicción posible, y existe hasta una íntima satisfacción en saborear, por así decirlo, las palabras, cuando éstas están usádas de modo que expresan con corrección el sentido de lo que queremos comunicar a otros. Tanto en la expresión hablada como escrita, las palabras son un medio único, y hasta se ha comprobado, que expresan con fidelidad los rasgos del carácter y la personalidad humana, amén de la erudición.

Nadie pretenderá, pues, restar importancia a este medio de expresión; sin embargo, en la económia espiritual, en lo que respecta a los varios valores del Reino de Dios, se truecan éstos. Lo que en nuestro medio y órden de cosas tiene un valor incalculable, para los efectos del Reino de lo Espiritual, es cosa mala.

Es que los intereses del Reino de Dios están tan por encima de lo que podemos ver y entender a prima facie, que nos maravillamos de aquello que hemos dado en llamar: los contrastes. Contrastes en cuanto tiene que ver con nuestra apreciación de las cosas, nuestra manera de juzgar, limitada y finita, como nuestra mente.

Tomemos por ejemplo el asunto de la palabra, vale decir: el vehículo de expresión: el decir, el hablar, el comentar, el disputar, el debatir; y siguiendo esa línea de pensamientos: el hacer una expresión con alarde de erudición, el predicar un gran sermón a tono con la retórica; el despliegue de conocimientos filosóficos, humanísticos, pedagógicos y teológicos, sin excluir otros.

Todo esto tiene un valor preciosísimo en cuanto tiene que ver con nuestra cultura general; pero en cuanto tiene que ver con la esfera del Reino de Dios, vale decir, con lo propiamente espiritual, es poco menos que nulo. El Apostol Pablo era un erudito: filósofo y teólogo, pero no puede sustraerse a hacer esta declaración: "Y ciertamente, aún reputo todas las cosas pérdida por el eminente conocimiento de Cristo Jesús, mi Señor, por el cual lo he perdido todo, y téngolo por estiércol para ganar a Cristo." Filipenses 3:8. Y a esta declaración, sigue otra afirmación: "El Reino de Dios no consiste en palabras, sinó en virtud".

No quiso decir el Apóstol, por supuesto, que tendríamos que prescindir de toda forma de expresión en todo cuanto concierne al Reino de Dios; pero, con esta declaración, quiso corregir y erradicar una influencia, una corriente -respecto al Reino- que trataban de implantar algunos que "de palabras estaban hinchados", dando más valor a la mera palabrería que a la virtud.

Es impresionante ver como la naturaleza humana continúa siendo la misma a través de los siglos, no empece las distintas culturas y la evolución en los distintos aspectos de la civilización. En cuanto a su naturaleza el hombre es esencialmente el mismo. Por eso es que la Biblia tiene, precisamente, un valor eterno: y que las enseñanzas de nuestro Señor JesuCristo suenan a nuestros oídos hoy, como el mensaje con alimento vivo de un "eterno cotemporáneo". ¡Como nos empeñamos, hoy como ayer, en subordinar la virtud a la palabra! En darle crédito a todo aquello que se expresa con elocuencia, aún cuando no seamos capaces de entender una palabra de lo que se dijo. En creer que nuestra enunciación lrespecto al Reino tendrá más valor, cuanto más elaborada y salpicada de sabiduría humana la demos al pueblo.

¡Cómo nos esforzamos por debatir las verdades eternas, como si esto pudiera añadir algún valor a las mismas! ¡Cómo nos enfrascamos en discusiones y contiendas fútiles, como si todo dependiera de la explicación de nuestro punto de vista, de nuestro propio criterio! ¡Y entre tanto la vir- así perdemos nuestro tiempo, la virtud hace mutis!

Es en ésto en lo pue consiste el Reino de Dios: en VIRTUD.

He encontrado en un comentario sobre este versículo, que la voz en griego que se traduce aquí VIRTUD, es la misma que usa el Apostol Pablo en Romanos 1:16: Porque no me averguenzo del evangelio porque es POTENCIA de Dios para salud." Así que la voz en griego para VIRTUD y POTENCIA es la misma: DINAMITA.

La naturaleza del Reino de Dios consiste en el Poder de Dios, en la Dinámica de Dios, que es la esencia misma de Dios; y esa Potencia obrando en el hombre es la virtud de Dios en él. Quiérese decir con esto que es necesario que el hombre, vale por su decir el creyente en Cristo, ha de poseer la dinamita de Dios en su propio ser y en tanto en cuanto esto sea una realidad, la virtud de Dios en él va a hablar mucho más fuerte que sus palabras: va a tener en él lugar de prominencia, como que domina su vida. El Reino de Dios demanda súbditos llenos de la Plenitud de Dios, investidos del Poder de Dios, saturados de la Virtud de Dios. Elementos así preparados no le darán importancia indebida a la "palabra" pero sabrán ofrecer la "virtud" de Dios a los hombres.

Fué Jesús quien dijo: "Las palabras que yo os he hablado, son espíritu y son vida"; lo que yo interpreto como que las palabras de Jesús eran la expresión de la VIRTUD.

El Dr. E. Stanley Jones, tuvo una experiencia por demás interesante, a tono con lo que venimos considerando: A poco de llegar a la India graduado del Seminario y de la Universidad, empezó su ministerio allí y preparó una serie de conferencias para la clase intelectual. Invitó a un buen número de jóvenes de la casta superior y pronunció para ellos su conferencia sobre el cristianismo. Dice el Dr. Jones, que puso toda su capacidad y sus conocimientos teológicos en la explicación de su tésis, y al concluir estaba satisfecho de su trabajo, de su exposición. Ya para concluir el acto dió oportunidad a aquellos que quisieran hacerle preguntas o emitir alguna sobre la conferencia. Un joven hindú se levantó y se ex-

(Sigue en la ppágina 12, Col. 3)

LA IGLESIA PR
MANH

Informa

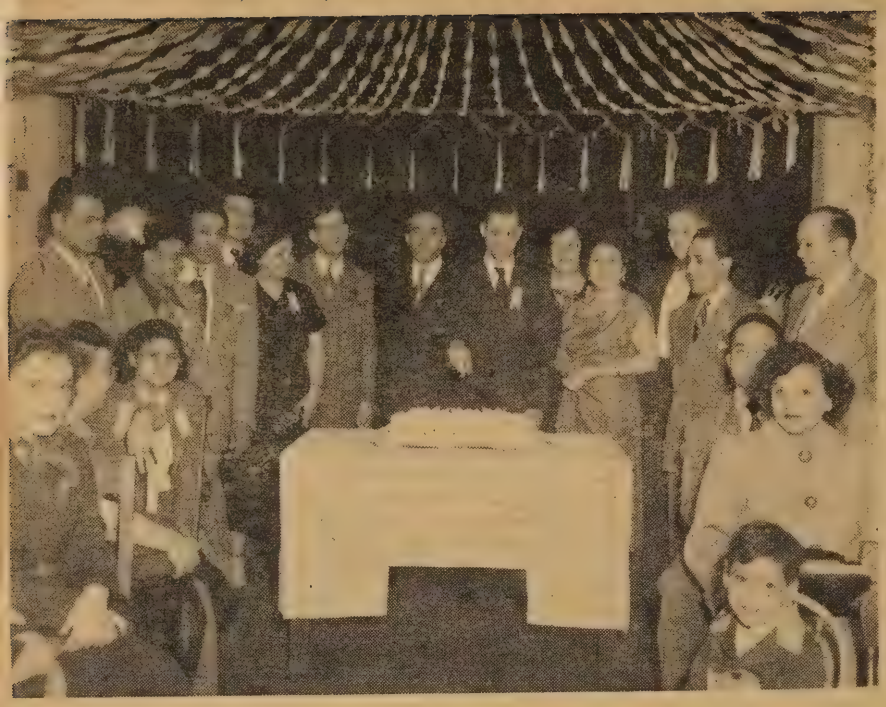

Ceremonia de Aniversario. Rdo. H. L. Pérez, partiendo el bizcocho de Aniversario... Rdo. Edicer N. Rodríguez a su derecha. Rdo. Ricardo Goodyear, Pastor Asociado y los oficiales de nuestra Iglesia.

Corría el año 1940. Comenzaba a destacarse con fuerza creciente la emigración de los Hispanos residentes en los Barrio Latino hacia el sector de Washington Heights. El Dr. Juan Ortz González, célebre erudito Jeusíta convertido al Evangelio, pastoreaba a la sazón la Primera Igle-Evangélica Española. Surgió con lucidez profética la idea de establecer una Misión Evangélica por esta zona en las mentes del Dr. Ortz, el Dr. Rembao y el Rdo. Figueroa. Contaban naturalmente con la cooperación de la Iglesia Madre, dispersos por esta comunidad. Diz que a la primer reunión sólo comparecieron los pastores mencionados y el Rdo. Edicer N. Rodríguez, secretario de actas. A despecho y pesar de este aparente fracaso inicial, se reanudaron los esfuerzos. Una minuciosa e intensa campaña de visitas anunciando el nuevo proyecto, se prolongó por tiempo, hasta que comenzaron a cosechar los frutos de la siembra. Primero, servicios de oración por los hogares y luego servicios los Domingos en el templo de Amsterdam y la 153. Finado el Dr. Ortz, el Rdo. Figueroa y el Rdo. Rodríguez continuaron la labor. Andando el tiempo la congregación fué cobrando mayor auge de suerte que en el cumplimiento del tiempo los hermanos de esta zona comenzaron a concentrar sus esfuerzos unidos en esta obra, que a tan temprana edad auguraba un lozano porvenir. Así vino a denominarse esta Misión como la Iglesia Evangélica Española de Washington Heights.

Con la ausencia del Rdo. Figueroa, el Rdo. Rodríguez tomó las riendas del proyecto asaz difícil, como toda innovación, donde fuerza es persuadir los espíritus negativos, a animar los pusilánimes, convencer los vacilantes, defenderse de los opositores, sembrar la palabra a tiempo y a destiempo, encaminar los fieles, ganosos de compartir la recia brega, enderezar entuertos de toda especie y ganar nuevos adeptos a la gloriosa causa.

Un grueso número de colaboradores del pastor en propiedad desfilaron por esta congregación en agraz. A vuela pluma señalaré los que afloran en mi memoria por el pronto: Rdo. Rogelio Archilla, Rdo. Aracelio Cardona, Rdo, Domingo Marrero, Rdo. Guillermo Cotto Thorner, Rdo. Miloslav Baloun, Rdo. José Martínez, la Hna. Gwina Hjertoos, la Hna. Warnhouse, Miss Weaver y el Rdo. Herminio L. Pérez quien vino en 1946 a substituir al Rdo. J. Martínez como Pastor Asociado del Rdo. Rodríguez. Compartí por año y medio con el Hno. Rodríguez el pastorado de esta grey hasta que en Enero de 1948, por mutuo acuerdo de la New York City Mission Society, el Presbiterio de Nueva York y la Junta de Gobierno de nuestra congregación, fuímos organizados como la Primera Iglesia Presbiteriana de Manhattan, bajo mi pastorado y pasamos a ser miembros del Presbiterio de Nueva York. Habiendo sido fundados originalmente bajo los auspicios de la New York City Mission Society, esta Institución ha mantenido siempre un vivo interés en nuestro desarrollo y aún continúa prestándonos su cooperación.

La más grave crisis en la Historia de nuestra Iglesia aconteció en 1947, anduvimos como los Hebreos por el desierto. Exodo violento de Amsterdam Ave., a Minisink House. Breves días en esta y a levantar tienda nueva vez. North Presbyterian Church fué el próximo paradero de unos treinta días hasta que la solicitud diligente del Rdo. Rodríguez y el Dr. C. Wellman nos logró albergue en la Presbyterian Church donde actualmente estamos. Nos creímos desamparados de la fortuna mas la mano de Dios era con nosotros. Hermanos no pocos flaquearon en la fe, por la cruda transición y quedaron por voluntad propia rezagados a la vera del camino. Empero el núcleo de fieles redobló el ánimo, lidió con entereza, avanzó a pura corazonada.

El Dr. Kenneth MacKenzie con una larga experiencia misionera en su abono por la India, abogó en favor nuestro ante su Consistorio y logramos: primeramente, el uso del Domingo con carácter permanente, segundamente, los Miércoles, luego los Viernes y más tarde cualquier otro día de la semana en especial los Sábados para actividades extraordinarias. Hoy, que nos enteramos, muy a nuestro pesar, de su renuncia

SBITERIANA DE TTAN

tividades

y la posible disolución de esta entidad, debemos permanecer en oración contínua, pues no sabemos en manos de quien caerá la propiedad, lo cual podría ser para bendición o peregrinación nuestra.

Comenzamos en 1948 como Iglesia Presbiteriana con 45 miembros activos, para 1949 teníamos 55, para 1950, 65 y para estas fechas nuestra congregación cuenta con 71 miembros militantes. Ello sin contar miembros y simpatizadores fieles de esta Iglesia que conviven hoy por Venezuela, Wisconsin, Virginia, Tejas, Carolina del Sur, California, Puerto Rico y hasta por el Lejano Oriente.

Nuestro presupuesto ha ido tomando incremento en proporción a las necesidades primarias de nuestro programa, de suerte que la partida para el presente Año Económico es de más de $5,000 de los cuales nosotros levantamos cerca de $4,000. Hemos iniciado nuevamente el Fondo-Pro-Templo, hemos reorganizado la Masa Coral, hemos comprado nuevas togas, hemos provisto un despacho debidamente equipado a nuestro pastor, hemos comprado un proyector parlante de lo mejor en el mercado, un mimeógrafo, un duplicador, ficheros, una maquinilla dactilográfica, hemos reorganizado nuestra Escuela Bíblica, estamos proveyendo a los niños material educativo conforme a las edades e intereses, hemos logrado un magnífico anuncio a la entrada del Templo, nos continuamos anunciando en las principales Revistas hispanas de la ciudad, los más prominentes pastores de la zona metropolitana nos han honrado con su predicación junto a sus Masas Corales. Notorias figuras del mundo Evagélico han desfilado por nuestro púlpito tales como el Dr. Alfonso Rodríguez, presidente del Seminario de Cuba; Dr. Alberto Rembao, Director de la Nueva Democracia; el Dr. Juan MacKay, presidente del Seminario de Princeton; El Dr. Angel Mergal, catedrático del Seminario Evangélico de Puerto Rico; el Rdo. Sedaca, ministro español; el Rdo. Nehemías Cintrón, director de P. R. E. y otros muchos más. Hemos celebrado excursiones recreativas a los parques y las playas, enviamos nuestros niños y los de la comunidad a los campos de verano. Hemos celebrado Festivales Musicales con la participación de artistas de nuestra Iglesia y de la Comunidad, nuestra Masa Coral, músicos de la Orquesta Sinfónica de Nueva York y los grandes virtuosos del pianoforte Srs. Narciso Figueroa y Agustín Anievas. Hemos contemplado con regocijo a la juventud de nuestra Iglesia iniciar la formación de nuevos hogares en nuestro altar. Nos hemos mantenido en actividades y proyectos si tregua alguna. Hemos sido testigos de los milalagros que Dios ha ejercido entre nuestros hermanos enfermos, levantándolos del lecho de muerte cuando los facultativos habían perdido hasta el último girón de esperanza.

Compran Proyecto

Comité Proyector

Nuestro pastor nombró un "Comité del Proyector" con la idea de levantar fondos para comprar un proyector cinemático con fines recreativos a la vez que para mejorar la Educación religiosa mediante recursos visuales en nuestra Iglesia. Com-

Rdo. Herminio L. Pérez, pastor de la Iglesia.

ponen el Comité los Hnos. Jesús Ramos presidente y (padre de la criatura), Félix Cruz (operador) y la Hna. Ana Balaguer, tesorera.. Estos hermanos consiguieron cerca de 40 padrinos de entre los miembros de la Iglesia quienes se comprometerían

(Sigue en la página 12, Col. 3)

Parte de la audiencia a nuestro Festival-Musical el sábado 12 de mayo de 1951.

Damas Bautistas de Nueva York Informan sus Actividades

El día 20 de abril, la Soc, de Damas, Mensajeras del Rey de la Primera Iglesia Bautista de Habla Española de N. Y. celebró su décimo octavo aniversario con un magnifico servicio, dirigido por la presidenta, Sra. Elisa Vega.

El predicador de la noche fué el joven Rdo. Gamaliel Ortiz, el cual nos trajo un mensaje muy inspirador y lleno de grandes enseñanzas. Todos los que le oimos quedamos muy satisfechos y a la vez muy agradecidos del Rdo. Ortiz. Le deseamos dar nuestras mas expresivas gracias, y le deseamos muchas bendiciones de lo alto, gran exito en sus estudios y que pronto tengamos el privilegio de volverle a tener con nosotras.

También deseamos expresar nuestro más profundo agradecimiento a las representaciones de cinco sociedades de damas hispanas de la localidad por su valiosa cooperación y a las Sociedades de Caballeros y Jóvenes que suspendieron sus servicios para estar con nosotras en nuestro aniversario.

Después del servicio pasamos al fraternal donde tuvimos la ceremonia del biscocho la cual estuvo a cargo de la Sra. Eulalia BarloW. Luego fuimos obsequiados con el sabroso bizcocho y mantecado. También tuvimos el placer de oir varias poesías recitadas por la Sra. Petra Vazquez.

Nueva Directiva.

La Directiva de la Sociedad, Mensajeras del Rey está formada por las siguientes personas:

Consejera, Miss Alma B. Clifford; Presidenta, Sra. Elisa Vega; Vice-Presidenta, Sra. Felicia Díaz; Secretaria, Sra. Eulalia Barlow; Sec. Corresponsal, Sra. Milagros Rodríguez; Tesorera de Navidad, Sra. Rosario Ruque; Tesorera, Sra. María Alonzo; TTesorera de Navidad, Sra. Rosario Torres; Directora C. de Oración, Sra. Belen C. de Reyes.

Informe Anual de la Sociedad de Damas Mensajeras del Rey

Esta Sociedad que por tantos años viene tarbajando con tanto éxito rindió su informe a su amada iglesia como sigue:

48 reuniones celebradas durante el año. Tres servicios preparados para la iglesia, uno de oración y dos de predicación. En las reuniones celebradas durante el año están incluidas las sesiones de negocios, servicios de oración, servicios misioneros, servicios unidos con las otras organizaciones, ejercicios bíblicos, sociales, etc. etc.

Tuvimos varias actividades para levantar fondos para la Soc. tales como los famosos delantales, reuniones fraternales en distintos hogares, una pesca y la venta de tarjetas de Navidad. En todas estas actividades fuimos bendecidas por el Señor, dándonos el éxito deseado. Las actividades que tuvimos para afuera fueron "Love Gift" y el Cerdito para los leprosos. Trabajo de "Cruz Blanca", tres cajas de ropa a Puerto Rico, una caja a Europa y una a la India.

También tuvimos dos pasadías muy agradables uno a Hyde Park el sitio donde vivía el Presidente Franklin D. Roosvelt y el otro a Orchard Beach en los que nos gozamos mucho.

La asistencia a la Sociedad durante el año fué de 2,163 y biblias traídas 954. También ganamos nueve miembros, y dos miembros pasaron a morar con el Señor. Ellas fueron las Hnas. Sra. Inocencia Ramos y Sra. Ana Esbri. Actualmente esta Soc. cuenta con 70 miembros. 55 miembros son activos, 10 cooperativos, y 5 honorarios.

Queda un balance para el 1951, fondo general de $190.39

Todo este trabajo y más que no hemos informado se ha hecho con la ayuda e inspiración del Señor, la cooperación de todas las damas y ha sido dirigido por nuestra muy amada presidenta, Sra. E. Vega, a la que deseamos muchos años de vida y mucha salud para que siempre este dispuesta a trabajar en la obra del Señor como hasta ahora la ha hecho.

Felicitamos a la Soc. de Damas y muy especialmente a la directiva por el buen trabajo que han realizado y pedimos al Señor que les ayude a hacer cosas más grandes por su reino que las que hasta ahora han hecho. Que El nos de siempre luz, inspiración, fe, y sabiduría para seguir adelante creciendo en la obra del Señor, y sabiendo que nuestro trabajo no es en vano.

Milagros Rodríguez
Corresponsal

Notas de Sabana Grande

La ola de influenza ha puesto en cama a más de la mitad de nuestra congregación. Ya parece el mal está cediendo.

Nuestra iglesia está de luto con la muerte de tres de sus miembros: son las hermanas Felícita Acosta, Rafaela Villanueva y últimamente Ana Laracuente. Doña Fela venía de la Pica, y era madre de una numerosa familia evangélica; Rafaela era hija de Encarnación Villanueva, cuyo padre Villa fué siempre fiel a la iglesia, y doña Ana era madre de nuestra amada hermana Rosa Milán, esposa del bien querido hermano Ramón Ortiz. Nuestro sentido pésame a los familiares afligidos.

También falleció hace poco doña María Castillo, quien simpatizaba con nuestra iglesia y amaba al Señor. Dejó de asistir a la iglesia debido a su enfermedad. También nuestra condolencia a su afligido esposo y demás familiares.

Por renuncia del vice presidente de la Sociedad de Jóvenes, fué nombrado el joven Oscar Torres para ocupar su sitio. Oscar acaba de terminar su cuarto año de escuela superior y se prepara para entrar a colegio. Le felicitamos de todo corazón.

Ha regresado de Utuado a donde fué a mejorar la salud nuestra estimada hermana Ofelia de Franco. Nos alegramos de tenerla de nuevo entre nosotros.

Hiram Negrón López
Corresponsal.....

La Pica

La Sociedad de Jóvenes tuvo elecciones hace poco y, con la excepción de uno, todos los demás miembros fueron reelegidos. Nuestras felicitaciones.

El hogar de los queridos hermanos Lando y Ana Luisa está de plácemes con la llegada de su primogénita, quien responde al nombre de Ana Margarita. Nuestras felicitaciones, y que la recién nacida crezca a la imagen de Jesús.

Nuestra buena hermana Mary Almodóvar fué sometida recientemente a una delicada operación, de la cual salió muy bien. También fué operada nuestra hermana Pepita Nazario felizmente, y se encuentra en franca

convalecencia. Nos alegramos de todo corazón.

La campaña pro-nuevo templo sigue adelante. Constantemente están llegando nuevos fondos. Tan pronto tengamos listo el plano le meteremos mano a la obra. Si usted no ha contribuido todavía, no deje de enviar en seguida su ofrenda. Será bien recibida. Corresponsal

Rdo. Jorge Richardson se Jubila después de 44 Años de pastorado en cinco iglesias

Después de 44 años de servicio en el pastorado de la Iglesia Metodista se acogió a la jubilación el Rdo. Jorge Richardson, quien durante los últimos 21 años ha sido el pastor de la Primera Iglesia Metodista de Ponce.

En la última Conferencia Anual de la Iglesia Metodista celebrada en febrero pasado en la isla de Vieques el obispo Charles W. Flint informó haber recibido una carta del compañero Rdo. Richardson en la que expresaba entre otras cosas su decisión de jubilarse.

Como resultado de esa decisión el Rdo. Richardson terminó sus relaciones oficiales como pastor de la Iglesia Metodista en Ponce el día 31 de mayo, habiendo recibido con tal motivo numerosas manifestaciones de simpatía y reconocimiento por su extensa e intensa labor pastoral.

Su último oficio pastoral consistió en un concurrido servicio de comunión en el cual colaboraron con él los Rdos. Ramón Gómez, primer pastor metodista jubilado y Jorge N. Cintrón.

La congregación le ofreció un homenaje de despedida en el cual representantes de todas sus organizaciones consumieron turnos expresando sus sentires y a la vez trayendo regalos para el Rdo. Richardson y su señora esposa doña Carmen de Richardson, su compañera y fiel colaboradora en su largo ministerio.

El Coro de la Iglesia le ofreció un acto similar en una de las noches del pasado mes de mayo. Todo el programa consistió de himnos y poemas dedicados al pastor. El joven Wilfrido Jiménez preparó un bonito programa con el retrato del Rdo. Richardson y un himno escrito por el poeta evangélico Carlos Colón Blanco, como dedicatoria.

Un grupo de pastores metodistas se reunió con el Rdo. Richardson en la Cafetería del Albergue de Niños de Ponce para ofrecerle un almuerzo homenaje. Entre otros hicieron uso de la palabra para exponer la vida y obra del compañero los Rdos. Diego Escobar, Tomás Rico Soltero, Jesús M. Amaro, Domingo Franceschi y el

lider laico Don Angel Lahoz. Finalmente el Rdo. Richardson expresó palabras de agradecimiento por el acto e hizo un relato de sus experiencias en el ministerio.

El Rdo. Jorge Richardson se jubila después de haber servido como pastor en Camuy, Maunabo, Vieques, Playa de Ponce, Ponce y como Supte. del Distrito Sur de la Iglesia Metodista durante algunos años.

Aunque jubilado del trabajo activo el compañero Richardson no se retira del pastorado. Oficialmente conserva todas sus relaciones con la Conferencia Metodista y seguirá cooperando en la obra evangélica en todo lo posible.

Puerto Rico Evangélico saluda al compañero en su jubilación. Le deseamos muchos años de vida para que él pueda gozarse en la obra del Señor en la cual tan fielmente ha servido. Que el Dios de todos le acompañe y le cuide junto a su amable esposa.

Ha sucedido al Rdo. Richardson en el pastorado de la Iglesia Metodista de Ponce el Rdo. Gildo Sánchez.

Adolphus Williams ofrece Concierto en Aguadilla

La Primera Iglesia Presbiteriana de Aguadilla ofreció un Concierto dedicado especialmente a la Madres Aguadillanas tomando parte en el mismo el Prof. Adolphus Williams, músico y maestro cristiano, miembro de la Iglesia Morava de la Isla Inglesa de Antigua, quien estudia como becado del Gobierno Inglés en la Universidad de Puerto Rico.

El Prof. Williams además de ser un gran interprete de la música sagrada y popular inglesa es un compositor original que pone su alma cuando sus ágiles dedos recorren el teclado, ya del piano o del órgano. El Prof. Williams hizo derroche de habilidad y destreza produciendo buena y exquisita música que fué atentamente escuchada por más de 150 personas.

Participaron también en el programa el Prof. Escabí, maestro de la Universidad Cooperativa, Rama de Aguadilla, quien cantó magníficas selecciones religiosas, y la Sra. Tamny, cantante profesional de una de las Iglesias Presbiterianas de Nueva York

En la música instrumental Asistió magistralmente la Sra. Owens y el joven estudiante Rafael Rivera, quien deleitó al auditorium tocando preciosas selecciones populares en un magnífico acordeón.

Tan complacida quedó la gente con el concierto que se ha solicitado se repita ahora que el órgano electrónico ha sido reparado totalmente por un ingeniero de la Base Ramey.

Damas Presbiterianas Auspician Instituto de Verano

Con el objetivo de "preparar a las damas del Presbiterio para servir mejor al Señor en la extensión del Reino" la Asociación de Damas Presbiterianas auspicia un Instituto de Verano en la Iglesia Presbiteriana de la Marina de Mayaguez, durante los días 26, 27 y 28 de julio.

Se ofrecerán cursos de Mayordomía, Evangelismo y Educación Misionera.

Forman la facultad la Srta. Vivian Olson y los reverendos Juan Bidot y Victor Colón Bonet.

En la sesión del jueves por la noche el Dr. A. Archilla Cabrera ofrecerá una plática de orientación y la Srta. Weatherby pasará una película misionera.

Es necesario llevar consigo lápiz, libreta, Biblia e himnario, dos saba-

nas, una funda, una toalla y mosquitero. La matrícula cuesta 50 centavos y las comidas 75 centavos.

Instalan Nuevo Pastor en Guzmán Arriba, Canóvanas

El 19 de mayo de 1951 la Iglesia Bautista de Guzmán Arriba celebró el Servicio de Instalación de su nuevo Pastor Don Dámaso Estrada Delgado, quien servirá en las cuatro congregaciones que comprenden esta Misión.

Estuvieron presentes en el acto el Rdo. Aaron Webber y su esposa Sra. Margaret de Webber; el Rdo. Erasmo Bernier, el Profesor Don Andrés Montalvo y el Rdo. Vicente Vázquez.

Pasadía en el Barrio Lomas

Ministros y misioneras bautistas del distrito norte se reunieron en el barrio Lomas de Canóvanas para tener un pasadía bajo la dirección del Rdo. Vicente Vázquez y su esposa Sra. Adela de Vázquez.

El suculento almuerzo consistió de lechón asado preparado por nuestro hermano J. Castro Dones.

Terminando el pasadía procedimos el servicio de instalación arriba descrito. Jorge Luis Estrada

Conferencia de Damas Metodistas se Reunió en Bo. Obrero.

Durante los días 15 y 16 de junio se celebró en el Templo Metodista de Barrio Obrero una de las conferencias de damas metodistas más concurridas e interesantes. Asistieron a ella un gran número de delegadas representando las sociedades locales y muchas visitas.

La Asociación Insular de Damas Evangélicas estuvo representada por su presidenta la Sra. Julia M. de González y la hermana Emilia Sáez; el Colegio Robinson, por la Srta. Helen Aldrich y la Sra. Esther Plyer; la Juventud Metodista, por el joven Samuel de la Rosa; los estudiantes evangélicos universitarios, por su director y consejero, Rdo. Mimuel Limardo. Nos acompañaron además en distintas reuniones un número de nuestros pastores entre los que recordamos al Rdo. Tomás Rico Soltero, Supte. de la Misión; Apolinario Cruz Sánchez, Pedro Rosa Viruet, Pedro Félix Velázquez, Pedro T. Méndez, Gerardo López, Gildo Sánchez, Benjamín Santana, Rafael Boissén y nuestro atento y simpático anfitrión, Rdo. William F. Santiago.

El programa desarrollado fué una verdadera demostración de los valores espirituales y habilidad de nuestras mujeres cristianas. La discusión a panel sobre el tema: El Hogar Cristiano ante un Mundo en Crisis, hábilmente presentado por las hermanas Berta Otero de Castro, Lulú de Cruz Sánchez, Miguelina G. de Rosa y María Baduí Vda. Navarro, y ampliamente discutido por todos los presentes en la asamblea, y el drama La Reina Esther, original y dirigido por la hermana Berta Otero de Castro y através del cual vivimos momentos de honda emoción, fueron las partes cumbres de nuestro programa.

Entre los acuerdos tomados por nuestras damas recordamos los siguientes: la concesión de dos becas, una de libros para un estudiante pobre, de nuestras congregaciones y la otra para estudios misioneros a una señorita; insistir en la completa separación de las actividades de la Iglesia y el Estado en todas las agencias gubernamentales especialmente en el programa educativo y de salud; y, por último, enfatizar la necesidad de que se cumpla la ley que prohibe los establecimientos que venden licores y tienen en constante funcionamiento las velloneras cerca de los templos religiosos y las escuelas.

Con motivo de la visita a nuestra isla de la Sra. Myrtle Law, miembro de la División Femenil del Servicio Cristiano de la Iglesia Metodista en Estados Unidos, se nombró un comité que preparará un programa de visitas a distintos sitios de la isla.

La nueva directiva quedó electa de la siguiente forma: Pres., Eulalia de Cruz Sánchez; vicepresidenta, Berta Otero de Castro; Sec., de Récord, Miguelina G. de Rosa; Sec. de Promoción; Julita Torres; Tesorera, Esther M. de Boissén; Delegada a la Aso. Insular de Damas Evangélicas, Lydia L. de Rivera; y vocales, María Baduí Vda. Navarro y Carmen Aponte de García. La próxima Conferencia será en junio de 1952, en el templo metodista de Ponce.

(Viene de la página 5)

Vuestro corazón de estudiante se acaba de templar en estos momentos después de tan hermosa e inolvidable experiencia.

Que el SEÑOR os guarde, que la gracia de EL sea con vosotros y que derrame su misericordia sobre cada uno de vosotros.

(Viene de la página 7)

presó de este modo: "Dr. Jones, nos hemos deleitado oyendole hablar de las bondades del cristianismo, usted nos ha dicho tantas cosas hermosas e interesantes, pero tanto yo como mis compañeros desearíamos que Ud. nos complaciera en una cosa: queremos conocer a ese Cristo del cual Ud. ha hablado, ¿puede Ud. presentárnoslo?".

Relató el Dr. Jones que este incidente cambió toda la orientación de su trabajo misionero en la India; y yo estimo que a ésto se debió el éxito de este gran siervo de Dios allí. Propuso en su corazón no hablar tanto más de Cristo, como presentarselo en su propia vida a aquellas gentes. Los que hemos tenido el privilegio de conocer personalmente a este gran hombre de Dios, sabemos que ha logrado plenamente su objetivo.

Dejemos que la luz maravillosa que irradia de esta declaración bíblica ilumine nuestras vidas: "El Reino de Dios no consiste en palabras, sinó en VIRTUD".

(Viene de la página 9)

a pagar $1.00 mensual para la compra de la máquina parlante. La Sociedad de Caballeros, la Sociedad de Damas y la Fraternidad de Jóvenes prestaron el dinero. En breve tiempo hemos tenido entre nosotros realizado el sueño, pues el proyector es "Bell and Howell", nuevecito, parlante y silente, con un precio en el mercado de Casi $500.00 Seguidamente hemos ofrecido varias películas de carácter religioso que nos han ayudado a cubrir la deuda con mayor prontitud, gracias a la inventiva y diligencia de este buen comité y los hermanos de la Iglesia.

Semana de Aniversario

Nuestra semana de aniversario fué un éxito completo. Gracias al proyector, pudimos presentar cintas todas las noches cubriendo los diversos aspectos de la Vida Cristiana. Exhibimos la "Vida de Jesús", la obra misionera en Cuba, la obra evangélica en Puerto Rico y el extendimiento de

la obra en el Brazil, la mayordomía cristiana y la juventud encarando el programa presente de la Iglesia en la comunidad. Cooperaron en nuestro programa algunos de los pastores más prominentes de la ciudad en compañía de las Masas Corales de sus iglesias respectivas a saber:

Gamaliel Ortiz, el Rdo. Arturo López con el Coro de la Tercera Iglesia Bautista, el Rdo. Rafael Cotto Ortiz con el Coro de la Iglesia Discípulos de Cristo, el Rdo. Luis Rosario Nieves y el Coro de la Iglesia Unida, el Rdo. José Martínez de la Segunda Iglesia Evangélica Española, el Rdo. Herminio Quiroga de la Segunda Iglesia Bautista, el Rdo. Ruben Colón de la Iglesia Bautista y nuestro Coro del Calvario. El Domingo 29 fué nuestro gran día de Aniversario. Nos trajo el mensaje el Rdo. Edicer N. Rodríguez, pastor de la Primera Iglesia Evangélica Española, quien realizó la dura brega de ésta congregación en sus comienzos. El sermón: "La Iglesia Que Cristo Quiere", cubrió con buen tino las virtudes y problemas palpitantes de la Iglesia. El Rdo. Rodríguez ensalzó la lealtad de los fieles en la hora de la crisis, exhortó a los indiferentes, a seguir el ejemplo de los fieles, señaló el peligro de un evangelio superficial y popular, y nos incitó a tomar la persona viva de nuestro Señor Jesucristo como el objeto de nuestra fe y norma amplia y única de nuestras vidas en sus aspectos doméstico, político y social. El Coro de la Juventud, de la Iglesia del Rdo. Rodríguez ofreció los antemas corales. Luego descendimos al Salón de Recreo donde fuimos obsequiados con el bizcocho de Aniversario por el Comité de Recepción integrado por los Hnos. Juan Vega López, José Baró y la Hna. Tirado.

(Viene de la página 6)

Evangelio, aceptando la religión Reformada con la Biblia como la única regla de fe y práctica cristiana. Unido a Heyligger Badillo propagó por Montaña, Maleza y otros barrios limítrofes las doctrinas de la Nueva Fe. Sus ejecutorias, frutos de su conversión sincera lo hicieron un benefactor de la comunidad, pues no tardó mucho en que estableciera en su propia finca una escuela para los niños del vecindario y ésta bajo la dirección de Don José Estela, el hijo del Padre Estela de Camuy. Al presentarse una epidemia de viruela Africana, don Antonio Badillo y su esposa habilitaron uno de sus ranchos de tabaco como hospitalillo de emergencia y no conforme con esto hicieron donación de media cuerda de terreno para un cementerio proporcionando así facilidad para enterrar a los que morían de aquella plaga.

En el año 1925 el Presbiterio de Puerto Rico, como parte de la celebración de su Vigésimo quinto Aniversario se trasladó desde Aguadilla hasta el barrio de Montaña, finca de don Justo Ponce para dedicar un humilde mausoleo, hecho de piedra rústica y que contiene una lápida de uno de los mármoles del Antiguo Seminario Evangélico Portorricense y una cruz latina de mosáicos, montada sobre la base de la fuente Baptismal que perteneció a la Primera Iglesia de Aguadilla, en recordación a don Antonio Badillo Hernández. Hay una inscripción por el Presbiterio de P. R. en el mármol que dice, "Al Caudillo Evangélico del 1860, don Antonio Badillo Hernández".

Cuando el primer misionero Presbiteriano, Dr. Hudson L. Underwood llegó a Aguadilla en el año 1900, en una de sus incursiones misioneras con motivo a un casamiento en el Barrio Montaña, vino al acto un grupo de personas que querían conocer al ministro Presbiteriano y al mismo tiempo saber si él predicaba del Libro que ya ellos tenían y que guardaban como un tesoro incomparable, por la razón de que era el Libro Prohibido por la Iglesia Romana. Eran los adeptos de Heyligger y de Badillo Hernández y eran conocidos por el nombre de Bíblicos.

Aquel imperceptible comienzo de 1860 fué la raíz las Iglesias rurales Presbiterianas de Maleza y Montaña, una de las mejores obras rurales de P. R., después de haber tenido muchos de nuestros mejores ministros, hoy están dirigidas por el Rdo. Samuel Corchado, quien en los últimos años ha dedicado mucho de su tiempo a la reconstrucción física y espiritual de aquellas entusiastas congregaciones.

Figuran los Presbiterianos de P. R. en los anales de la historia de la Evangelización de esta isla de una manera sorprendente, pues no debemos dejar pasar por inadvertido, que también los Presbiterianos tuvieron el honor y la honra de conocer con el primer ministro Evangélico Luterano, el Rdo. Swanson, que vino a P. R. con los primeros transportes que condujeron las tropas americanas de ocupación so pretexto de enseñar el idioma Inglés, pero muy pronto se descubrió que él era un estudiante de teología y le traía a la isla el solo ideal de dar el Evangelio a los Puertorriqueños.

El Rdo. Swanson empezó su trabajo en un sitio muy humilde de San Juan, que lo ocupaba un sastre de las Islas Vírgenes y lo ofreció al misionero como sitio de reunión. Los primeros servicios fueron dados en Inglés; pero más tarde vino a ayudar al Samaritano, un ministro ordenado a representar en P. R. La Sociedad Bíblica Americana para distribuir las Santas Escrituras. Este ministro lo fué el Rdo. Mackeney. Debido a que él había estado en Méjico sabía a perfección el Español y como resultado de esto, pronto, abrió la obra Evanélica en aquel sitio en el Salón la Libertad donde más tarde se trasladaron los Evangélicos, dando servicios en Inglés, los Luteranos y en Castellano, los Presbiterianos.

Quizás estos breves apuntes históricos sirvan de estímulo para que alguien con suficiente tiempo y capacidad algún día aborde la obra de escribir algo más completo sobre la obra Misionera Evangélica de Puerto Rico en sus comienzos.

"Si recordar es vivir, olvidar es morir" y por desgracia en Puerto Rico somos muy apáticos para emprender toda obra que implique dedicar tiempo, estudio y sacrificio para decir los acontecimientos pasados que merecen conocerse, ser recordados por las generaciones que se levantan. Que nuestros literatos, nuestros historiadores y nuestros periodistas inicien pronto esta obra de compilación de hechos que dará credito a la labor realizada por las Iglesias de la fe reformada de Puerto Rico. Por favor, que se emprenda pronto esta delicada empresa, pero, que no seamos superficiales, sectarios y que no incurramos en el delito de no dar al César lo que es del César y a Dios lo que es de Dios.

ESCUELA BIBLICA

Por Julia Torres Fernández.

DOMINGO 1º DE JULIO DE 1951.—EL VALOR DEL INDIVIDUO.

Lectura Devocional: Salmo 8.

Lectura Antifonal: Mateo 8:1-4; 18: 1-6; 12-14.

Propósito: Mostrar a los discípulos en el Evangelio de Cristo el concepto claro sobre el verdadero valor del hombre.

Introducción: El hombre ha sido valorado de diferentes maneras en todos los tiempos; pero se puede afirmar que ninguna de estas valoraciones ha expresado el verdadero valor del individuo. Para conocer la valoración correcta del hombre, necesitamos buscarla en el contenido de las Sagradas Escrituras. El Señor Jesús dijo en una ocasión: "Porque el Hijo del Hombre vino a buscar y a salvar lo que se había perdido." El valor del hombre está ahí, en el hecho mismo de que Cristo vino a buscarlo y a salvarlo. El verdadero valor de la personalidad humana radica en que ha sido creada a imagen y semejanza de Dios.

I. El leproso adorador sanado. Mateo 8:1-4.

¿Qué significó para el leproso y qué significa para nosotros ser tocados por Jesús?

a. He aquí un leproso vino....

b. Jesús le tocó diciendo: "Quiero, sé limpio."

c. Muéstrate al sacerdote....

II. Una lección de grandeza. Mateo 18:1-6.

¿Qué ideas fundamentales cristianas nos presenta Cristo con referencia al valor del individuo mismo?

a. ¿Quién es el mayor en el Reino de los cielos?

b. "Si no os volviéreis y fuéreis como niños...."

c. "Cualquiera que recibe a un tal niño en mi nombre...."

III. Lo que vale un alma extraviada. Mateo 18:12-4.

¿Cómo manifiesta Jesús el alto aprecio que Dios tiene por el hombre?

a. En busca de la oveja descarriada.

b. Gozo al rescatarla.

c. La voluntad del Padre.

Texto Aureo: "Pues lo has hecho poco menor que los ángeles, y coronarástelo de gloria y de lustre." Salmo 8:5.

DOMINGO 8 DE JULIO DE 1951.—VIVIENDO JUNTOS EN LA FAMILIA.

Lectura Devocional: Proverbios 1: 7-19.

Lectura Antifonal: 2ª Timoteo 1:3-6; 3:14,15; Efesios 5:22, 25; 6:1-4.

Propósito: Guiar los alumnos a la seguridad de que el Evangelio de Cristo nos ayuda eficazmente en nuestra responsabilidad familiar y nos capacita para que toda nuestra vida sea de bendición a cada uno de nuestros familiares.

Introducción: Dios creó al hombre, pero no lo dejó solo; creó también una mujer y se la dió por compañera. De esta manera quedó constituída la primera familia con capacidad para reproducirse y llenar la tierra. La familia es, pues, una bendición de Dios que endulza y engrandece la vida humana. Pero de lo dicho anteriormente, se deduce que nuestra relación con la familia nos impone responsabilidades que debemos cumplir fielmente. Sólo así contribuiremos a la felicidad y al bienestar de toda la familia.

I. Cristo en el hogar. 2ª Timoteo 1:3-6. ¿Cómo se manifiesta la influencia de Cristo en el hogar?

a. Devoción y consagración de una familia.

b. Influencia religiosa de una madre y una abuela.

II. La Biblia en un hogar cristiano. 2ª Timoteo 3:14, 15.

¿Qué papel juega la Biblia en la educación religiosa.

a. Aprendiendo las Sagradas Escrituras.

b. Persistiendo en seguirlas y vivirlas.

III. Algunos preceptos para hogares cristianos. Efesios 5:22, 25; 6:1-4.

¿Qué relaciones deben existir entre los miembros del hogar?

a. Relaciones entre el esposo y la esposa.

b. Deberes que los hijos tienen para con sus padres.

Texto Aureo: "Antes sed los unos con los otros benignos, misericordiosos, perdonándoos los unos a los otros, como también Dios os perdonó en Cristo." Efesios 4:32.

DOMINGO 15 DE JULIO DE 1951.—SALVAGUARDANDO EL HOGAR.

Lectura Devocional: Proverbios 22: 1-6.

Lectura Antifonal: Mateo 19:3-9; 1ª Corintios 13:4-7.

Propósito: Dar a conocer las ideas de Jesús sobre el matrimonio dando énfasis en el propósito original de Dios al instituir el matrimonio.

Introducción: Las Sagradas Escrituras contienen abundante enseñanza sobre el hogar; pero es de lamentarse que esas valiosas enseñanzas sean casi totalmente desconocidas en la actualidad y ello se debe a la falta de valores morales y espirituales genuinamente evangélicos. En la formación del hogar predominan generalmente los intereses económicos, sociales y carnales; pero los intereses espirituales no se toman en cuenta casi nunca.

I. La santidad del matrimonio. Mateo 10:3-9. ¿Cómo podemos proteger la santidad del matrimonio?

a. El matrimonio fué instituído por Dios.

b. Debe ser una unidad.

c. Involucra obligaciones civiles y sociales, morales y espirituales.

II. La salvaguardia del amor. 1ª Corintios 13:4-7.

¿Qué cualidades del amor ayudan a salvaguardar el hogar?

a. Tolerancia. b. Contentamiento.

c. Humildad.

Texto Aureo: "El amor todo lo sufre, todo lo cree, todo lo espera, todo lo soporta." 1ª Corintios 13:7.

MUNDO CRISTIANO

SERVICIO EVANGELICO LATINOAMERICANO DE PRENSA

LA OBRA DEL EJERCITO DE SALVACION

De 1948 a 1950 las actividades internacionales del Ejército de Salvación han aumentado en forma notable. El número de instituciones y de agencias asciende a 1728; el de oficiales y cadetes a 26,799; el de personal sin grado a 15,781; el de cantores a 90,845 y el de miembros de la liga del hogar a 237,247. El año pasado fué el 85 aniversario de la fundación del Ejército de Salvación por el Rdo. William Booth en Londres y el 70 aniversario de su establecimiento en los Estados Unidos.

LA NUEVA CONSTITUCION DE LA INDIA Y LA LIBERTAD DE CONCIENCIA.—LA nueva constitución de la India garantiza la libertad de conciencia para todos y el derecho de profesar, practicar y propagar la religión. Prohibe los distingos por causa de religión o por raza y permite a todas las denominaciones establecer y mantener instituciones con propósitos religiosos y de beneficiencia.

LA FEDERACION DE ESTUDIANDIANTES CRISTIANOS EN LA ARGENTINA

El principal proyecto de la Federación Mundial de Estudiantes Cristianos en la Argentina, para 1951 es el establecer tres hogares estudiantiles, uno en Buenos Aires y los otros en las ciudades universitarias de Rosario y La Plata. La idea ha sido muy bien recibida por los líderes cristianos de Río de la Plata y tendrá suficiente apoyo moral de parte de todos. Se está creando un fondo especial con este propósito y para mejorar el hogar estudiantil ya establecido en Montevideo.

LA FEDERACION MUNDIAL DE ESTUDIANTES ..CRISTIANOS ..EN MEXICO

Después de un período de desorganización, la Federación de Estudiantes Cristianos de México, que es parte de la Federación Mundial, se ha reorganizado con el nombramiento de Juan Pascoe Jr., como su Secretario. El nuevo Secretario acaba de tomar posesión de su puesto y ya tiene fromulado su plan de trabajo que espera poner en marcha en breve. Como primera actividad se ha iniciado una campaña financiera para hacer posible la realización de los proyectos que se planean.

MISION DE PAZ

El Dr. Martín Niemoeller, de Alemania, Michio Kozaki, de Japón, C. E. Raven de Inglaterra y el Prof. G. J. Heering de Holanda, en unión de otros muchos conductores cristianos, se han dirigido a las iglesias cristianas del mundo pidiéndoles que se opongan a la guerra. Llaman a los cristianos a que como individuos "se nieguen a fabricar o usar los pertrechos de guerra y que dediquen sus esfuerzos a la eliminación de las causas sociales, económicas y morales de las depresiones, dictaduras y guerras". Recomiendan en lugar del conflicto armado, el "uso de los métodos de reconciliación y de acción no violenta en las situaciones de conflicto".

EL MENSAJE DEL EVANGELIO AL TRAVES DE LA RADIO

Una de las más potententes radioemisoras de Europa, la de Luxenburgo, que alcanza a cubrir el 28% del continente, servirá para llevar el mensaje de Cristo a los habitantes de Europa, especialmente a aquellos que se encuentran al otro lado de la "Cortina de Hierro." Uno de los mejores evangelistas tendrá a su cargo los mensajes.

LOS CRISTIANOS DE BURMA

En una población de 18 millones que es la población de Burma, hay 525,000 cristianos, número dos veces mayor al que existía en 1921. De ellos, 128,000 son católicos y los demás son miembros de diversas denominaciones evangélicas.

LA IGLESIA UNIDA DEL CANADA

Los protetantes del Canadá celebran el 25 aniversario de la fundación de la Iglesia Unida del Canadá que incluyó a las metodistas, congregacional y presbiteriana. Al fundarse contaba con 600,000 miembros; hoy cuenta con casi dos millones. Es principalmente rural y misionera; sus miembros están diseminados en todo el país.

CINCUENTENARIO DE LA OBRA EVANGELICA EN FILIPINAS

En 1949 la obra evangélica celebró su cincuentenario en Filipinas. Hay actualmente más de 352,000 miembros bautizados en las iglesias evangélicas.

STANLEY JONES EN JIRA POR EL JAPON

Stanley Jones se encuentra ahora en el Japón realizando una jira de tres meses que abarcará a 30 ciudades japonesas. La iglesia Unida de Cristo del Japón ha hecho los arreglos necesarios para esta jira.

TOLERANCIA RELIGIOSA EN TURQUIA

El gobierno está mostrando una actitud de tolerancia. Han sido devueltas algunas propiedades y cuentas de las Iglesias evangélicas. La venta de libros evangélicos, especialmente porciones de la Biblia, excedió, el año pasado, diez veces al total del número vendido en todos los años anteriores de la República Turca bajo el actual gobierno. En el pasado, la práctica de cualquier religión-Cristiana o no cristiana....estaba prohibida.

JAPON ..TENDRA NUEVA ..VERSION DE LA BIBLIA

En 1949 la Sociedad Japonesa de Literatura Cristiana decidió emprender una nueva traducción de la Biblia en Kogatal (Japonés moderno). Actualmente una comisión trabaja en esa tarea. La actual versión Japonesa está escrita en idioma clásico.

¡A Cantar Todos!—Cancionero Cristiano

Canciones compiladas por Mildred Durrett.

Una publicación del Comité de Educación Cristiana de la Asociación de Iglesias Evangélicas

- CANCIONES FOLKLORICAS DE LA AMERICA HISPANICA.
- CANCIONES FOLKLORICAS DE EUROPA.
- CANCIONES DE LOS ESTADOS UNIDOS DE AMERICA.
- ROUNDS.
- JUEGOS FOLKLORICOS.
- HIMNOS.

Las canciones que nuestra juventud ha cantado en las programas recreativos de sus conferencia veraniegas. Ahora todas reunidas en un pequeño volúmen de 90 páginas.

¡A CANTAR TODOS!

LA BORINQUEÑA	EL PLATANAR	LAS MAÑANITAS
LA TERRUCA	LA PALOMO QUE VOLO	SE LEVANTA LA NIÑA
PUERTO RICO	QUE LEJOS ESTOY	EL CARRETERO

El Cancionero que esperaban las sociedades de jóvenes para sus programas recreativos. Uno par cada joven de su iglesia.

$1.30 docena incluyendo franqueo

Calle Comercio # 89, **PUERTO RICO EVANGELICO,** Apartado 1707, Ponce, P. R

Origen y Desarrollo de la Iglesia Cristiana

Por Guillermo David Schermerhorn.—Trad. de Laura Jorquera.

Una obra preparada teniendo en cuenta especialmente las necesidades de las Iglesias Evangélica de la América Latina, a fin de que pueda ser utilizada por jóvenes y adultos en las clases de l Escuela Bíblica y en las organizaciones. Es obra de estudio, pues cada capítulo tiene su cuestiona rio y temas para discusión.

I. EL MUNDO EN TIEMPOS DE JESUS Y LOS APOSTOLES.
II. LOS DOCE: SU PREPARACION.
III. LOS COMIENZOS EN JERUSALEM.
IV. YENDO A LOS GENTILES.
IV. PABLO: EL NUEVO DIRIGENTE.
VI. LOS CONFLICTOS DENTRO DE LA IGLESIA PRIMITIVA.
VII. DESARROLLO DE LA IGLESIA BAJO PABLO Y SUS COMPAÑEROS.
VIII. EL CONFLICTO CON LOS ALTARES RIVALES
IX. CONFLICTOS INTERNOS.
X. COMO SE FORMO EL NUEVO TESTAMENTO.
XI. COMO SE FORMARON LOS CREDOS.
XII. PORQUE TRIUNFO EL CRISTIANISMO.

Un libro indispensable para predicadores, maestros, de escuela bíblica y todo creyente interesad en conocer la historia de la Iglesia Cristiana desde los tiempos primitivos.

50 centavos ejemplar. PUERTO RICO EVANGELICO, PONCE, P. R. 180 página